Zeitschrift: Das Rote Kreuz : offizielles Organ des Schweizerischen Centralvereins vom Roten Kreuz, des Schweiz. Militärsanitätsvereins und des Samariterbundes

Herausgeber: Schweizerischer Centralverein vom Roten Kreuz

Band: 17 (1909)

Heft: 6

Artikel: Unsere Abbildungen

Autor: [s.n.]

DOI: https://doi.org/10.5169/seals-545500

Nutzungsbedingungen

Die ETH-Bibliothek ist die Anbieterin der digitalisierten Zeitschriften auf E-Periodica. Sie besitzt keine Urheberrechte an den Zeitschriften und ist nicht verantwortlich für deren Inhalte. Die Rechte liegen in der Regel bei den Herausgebern beziehungsweise den externen Rechteinhabern. Das Veröffentlichen von Bildern in Print- und Online-Publikationen sowie auf Social Media-Kanälen oder Webseiten ist nur mit vorheriger Genehmigung der Rechteinhaber erlaubt. Mehr erfahren

Conditions d'utilisation

L'ETH Library est le fournisseur des revues numérisées. Elle ne détient aucun droit d'auteur sur les revues et n'est pas responsable de leur contenu. En règle générale, les droits sont détenus par les éditeurs ou les détenteurs de droits externes. La reproduction d'images dans des publications imprimées ou en ligne ainsi que sur des canaux de médias sociaux ou des sites web n'est autorisée qu'avec l'accord préalable des détenteurs des droits. En savoir plus

Terms of use

The ETH Library is the provider of the digitised journals. It does not own any copyrights to the journals and is not responsible for their content. The rights usually lie with the publishers or the external rights holders. Publishing images in print and online publications, as well as on social media channels or websites, is only permitted with the prior consent of the rights holders. Find out more

Download PDF: 14.07.2025

ETH-Bibliothek Zürich, E-Periodica, https://www.e-periodica.ch

Unsere Abbildungen

bedürfen keiner weitläufigen Erklärung, sie erläutern sich selber. Alle betreffen die Hülfsaktion des schweizerischen Roten Kreuzes für Süditalien.

Nr. 1 und 2 zeigen die beiden Typen von Holzhäusern, von denen gegenwärtig 37 Stück durch schweizerische Firmen angefertigt werden. Jedes Haus enthält zwei Wohnungen mit den nötigen Dependenzräumen. In Messina und Reggio sollen die Häuser je ein „Schweizerdorf" bilden.

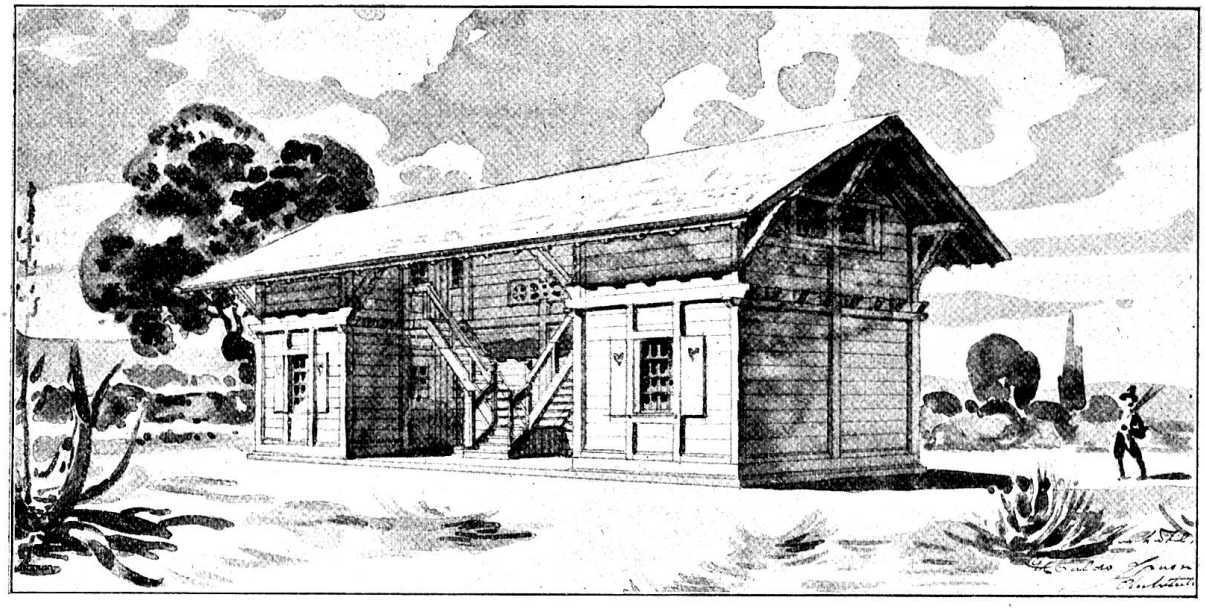

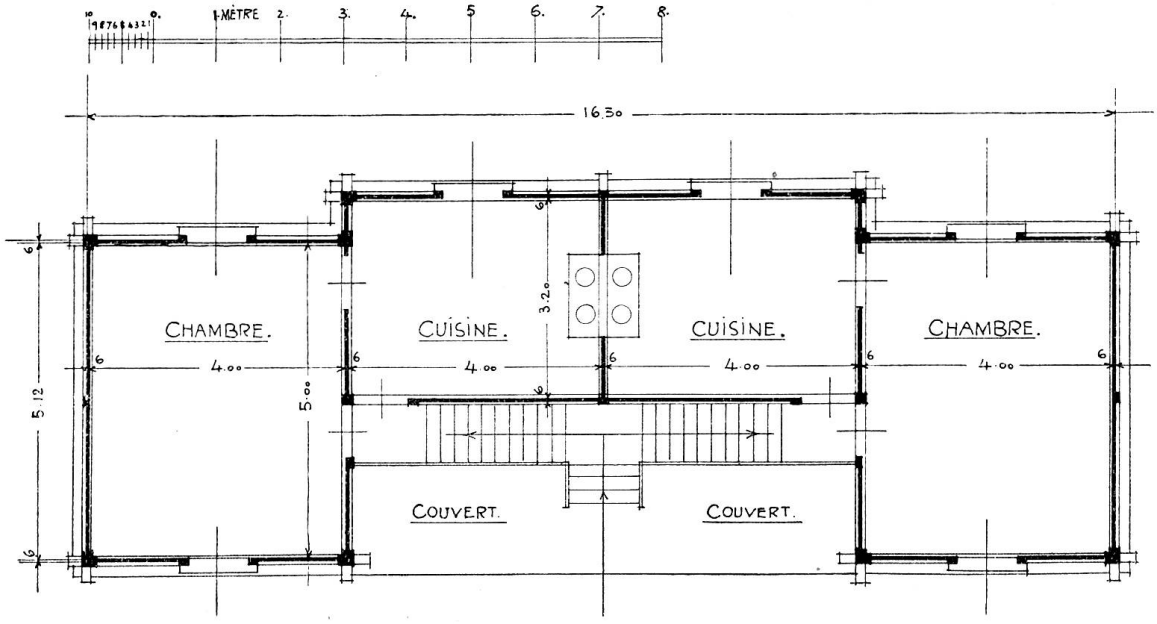

Fig. 1.

Doppelwohnhaus für Süditalien. Type A, Vorderansicht und Grundriß des Erdgeschosses.

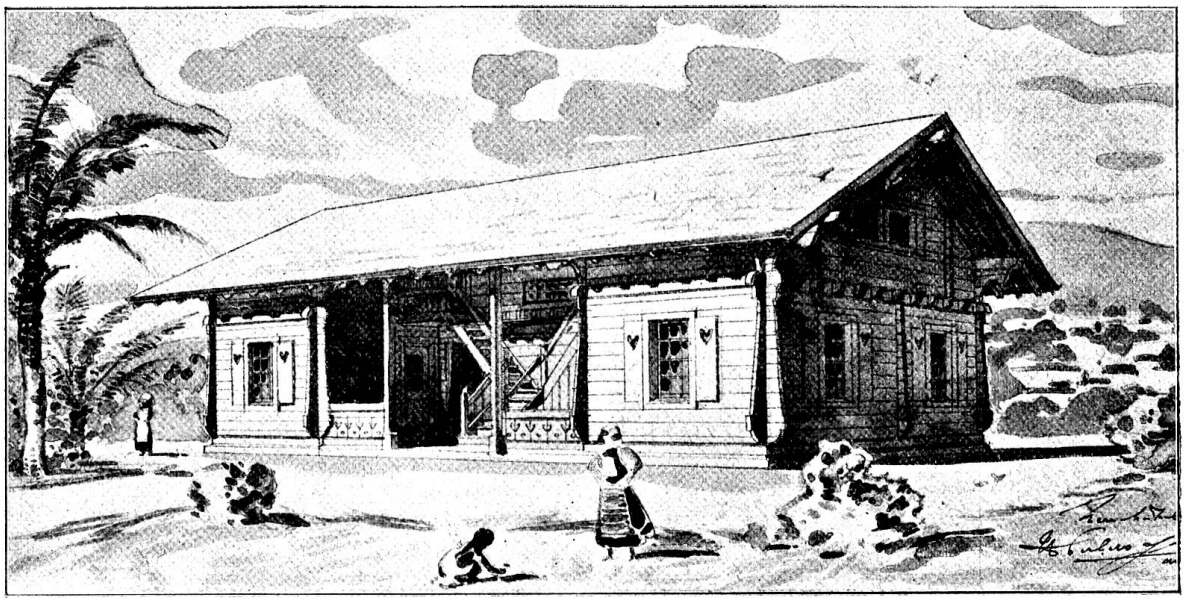

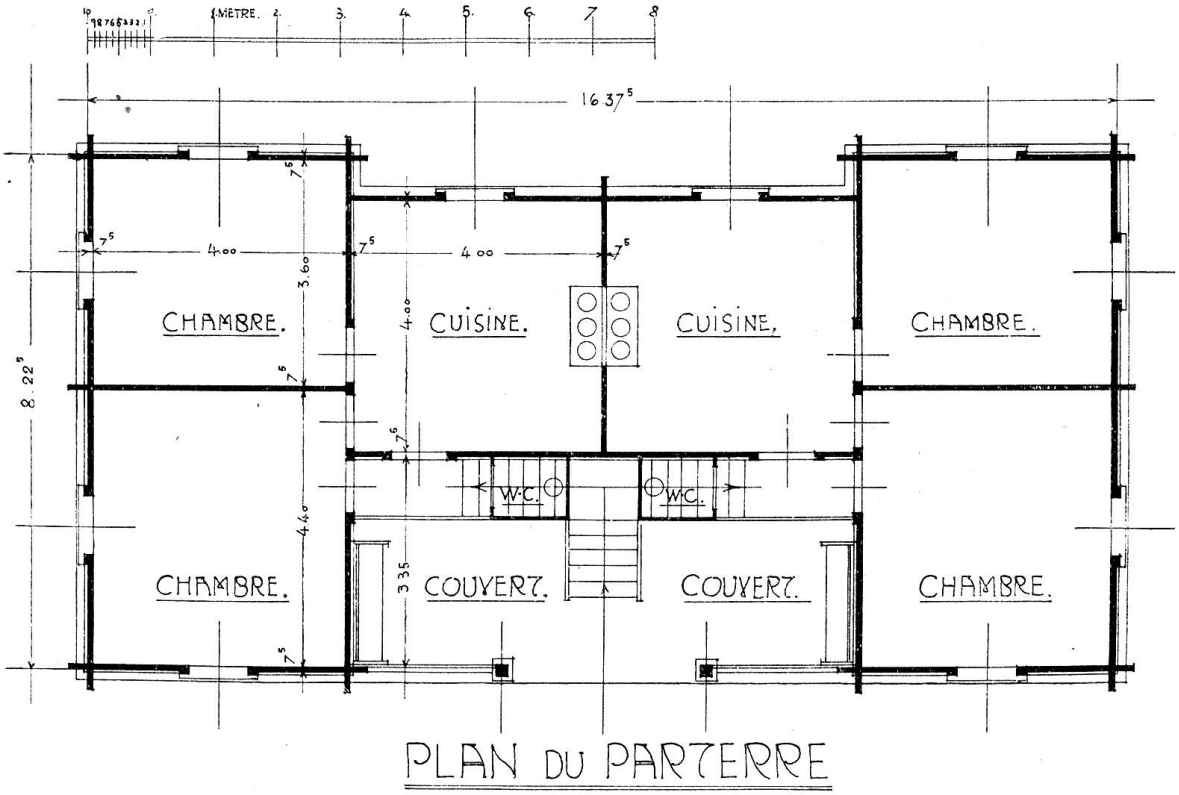

Fig. 2.

Doppelwohnhaus für Süditalien. Type B, Vorderansicht und Grundriß des Erdgeschosses.

Die übrigen Bilder beziehen sich auf die Tätigkeit der beiden Rot-Kreuz-Delegierten Dr. de Marval und Eugen Flückiger in Calabrien während der Monate Januar und Februar.

Fig. 3.

Materialzug des schweizerischen Roten Kreuzes für Calabrien, bestehend aus 12 Wagen Bretter und Konstruktionsholz, einem Wagen Zeltbaracken und einem Wagen Kleider und Schuhwerk. Spedition 24. Januar 1909.

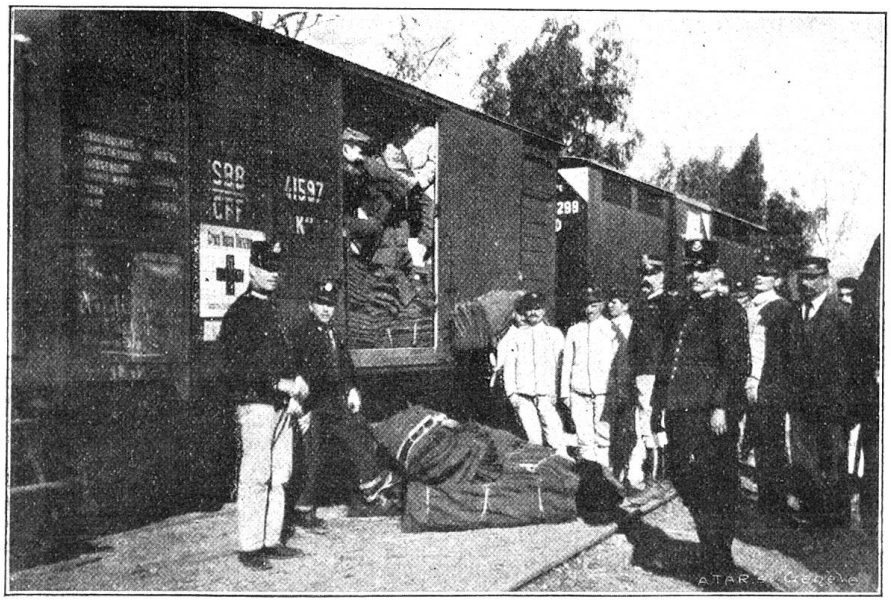

Fig. 4.

Station Pellaro-Calabrien, 20 km südlich Reggio. Die schweizerischen Delegierten laden mit Hülfe von Soldaten des 10. Infanterieregiments einen ihrer Materialwagen aus, behufs Verteilung an die Landbevölkerung.

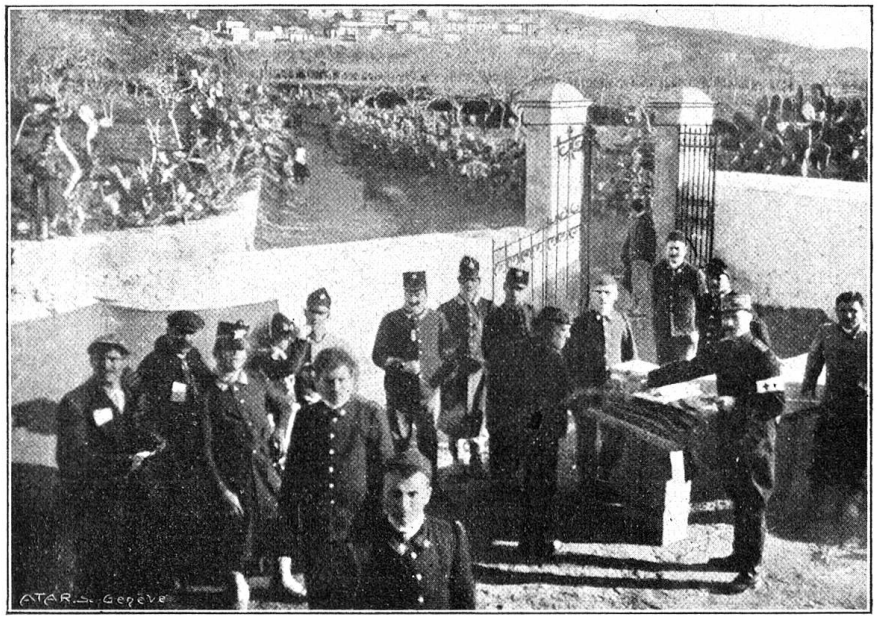

Fig. 5.

Melito-Calabrien. Verteilung von Liebesgaben an Leute aus San Lorenzo. Rechts Dr. de Marval in Uniform.

Fig. 6.

Bahnhof Pellaro mit dem Zelt der schweizerischen Delegierten. Im Vordergrund Dr. de Marval beim Schreiben, links davon Hr. Eugen Flückiger in Sportkleidung und mehrere Offiziere.

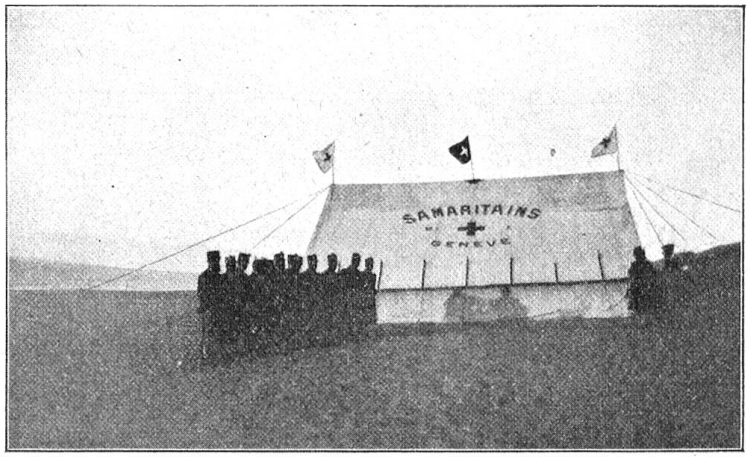

Fig. 7.

Melito. Das große Zelt des Samaritervereins Genf am Strand des jonischen Meeres. Dasselbe wird gegenwärtig als Spitalzelt für den Bezirk Melito-Porto Salvo benutzt.

Im Jahre 1909 durch das Rote Kreuz subventionierte Kurse.

Krankenpflegekurse.

1. **Steckborn.** 27 Teilnehmer; Schlußprüfung: 10. Januar 1909; Kursleitung: Hr. Bezirksarzt Dr. Guhl; Hülfslehrer: Hr. E. Jost, Chirurg; Vertreter des Roten Kreuzes: Hr. Dr. W. Zimmermann, Dießenhofen.
2. **Kloten.** 28 Teilnehmer; Schlußprüfung: 17. Januar 1909; Kursleitung: Hr. Dr. M. Kahnt, Kloten; Vertreter des Roten Kreuzes: Hr. Dr. J. Stahel, Bülach.
3. **Weinfelden.** 14 Teilnehmer; Schlußprüfung: 12. Januar 1909; Kursleitung: Hr. Dr. G. Schildknecht; Vertreter des Roten Kreuzes: Hr. Dr. Fäßler, Romanshorn.
4. **Bern (Hotel Eiger).** 28 Teilnehmer; Schlußprüfung: 12. Dezember 1908; Kursleitung: Hr. Dr. Kürsteiner; Hülfslehrerinnen: Frl. Stettler, Frl. R. Marti und Frl. R. Dreyer; Vertreter des Roten Kreuzes: Hr. Dr. Dahinden, Bümpliz.
5. **Bözingen.** 43 Teilnehmer; Schlußprüfung: 30. Januar 1909; Kursleitung: Hr. Dr. Aeschbacher; Hülfslehrer: Diakonissin Anna Roggenbaß, HH. A. Vögeli und J. Riem; Vertreter des Roten Kreuzes: Hr. Pfarrer Hürzeler, Biel.
6. **Sarnen.** 26 Teilnehmer; Schlußprüfung: 2. Februar 1909; Kursleitung: Hr. Dr. Stockmann; Hülfslehrerin: Frau Dr. Stockmann; Vertreter des Roten Kreuzes: Hr. Dr. J. Waldispühl, Luzern.
7. **Turbenthal.** 33 Teilnehmer; Schlußprüfung: 31. Januar 1909; Kursleitung: Hr. Dr. Rob. Gubler; Hülfslehrerin: Frau Diener, Winterthur; Vertreter des Roten Kreuzes; Hr. Dr. Spörri, Bauma.
8. **Herzogenbuchsee.** 30 Teilnehmer; Schlußprüfung: 14. Februar 1909; Kursleitung: HH. Dr. Roth und Dr. Christen; Vertreter des Roten Kreuzes: Hr. J. Fritschi, Langenthal.
9. **Neukirch-Egnach.** 20 Teilnehmer; Schlußprüfung: 7. Februar 1909; Kursleitung: Hr. Dr. med. Stierlin; Hülfslehrerin: Frau Stierlin; Vertreter des Roten Kreuzes: Hr. Dr. Studer, Arbon.
10. **Rothenburg.** (Wiederholungskurs). 39 Teilnehmer; Schlußprüfung: 14. Februar 1909; Kursleitung: Hr. Dr. Tuor, Rothenburg; Hülfslehrer: Hr. C. Sidler;