

Contact : Bulletin d'information de la Croix-Rouge Suisse

Objekttyp: **Appendix**

Zeitschrift: **La Croix-Rouge suisse**

Band (Jahr): **87 (1978)**

Heft 4

PDF erstellt am: **22.07.2024**

Nutzungsbedingungen

Die ETH-Bibliothek ist Anbieterin der digitalisierten Zeitschriften. Sie besitzt keine Urheberrechte an den Inhalten der Zeitschriften. Die Rechte liegen in der Regel bei den Herausgebern.

Die auf der Plattform e-periodica veröffentlichten Dokumente stehen für nicht-kommerzielle Zwecke in Lehre und Forschung sowie für die private Nutzung frei zur Verfügung. Einzelne Dateien oder Ausdrucke aus diesem Angebot können zusammen mit diesen Nutzungsbedingungen und den korrekten Herkunftsbezeichnungen weitergegeben werden.

Das Veröffentlichen von Bildern in Print- und Online-Publikationen ist nur mit vorheriger Genehmigung der Rechteinhaber erlaubt. Die systematische Speicherung von Teilen des elektronischen Angebots auf anderen Servern bedarf ebenfalls des schriftlichen Einverständnisses der Rechteinhaber.

Haftungsausschluss

Alle Angaben erfolgen ohne Gewähr für Vollständigkeit oder Richtigkeit. Es wird keine Haftung übernommen für Schäden durch die Verwendung von Informationen aus diesem Online-Angebot oder durch das Fehlen von Informationen. Dies gilt auch für Inhalte Dritter, die über dieses Angebot zugänglich sind.

Ein Dienst der *ETH-Bibliothek*
ETH Zürich, Rämistrasse 101, 8092 Zürich, Schweiz, www.library.ethz.ch

<http://www.e-periodica.ch>

CONTACT

Bulletin d'information de la Croix-Rouge Suisse

1er juin 1978

Numéro 66

La Croix-Rouge suisse, hier, aujourd'hui, demain

A l'échelle nationale

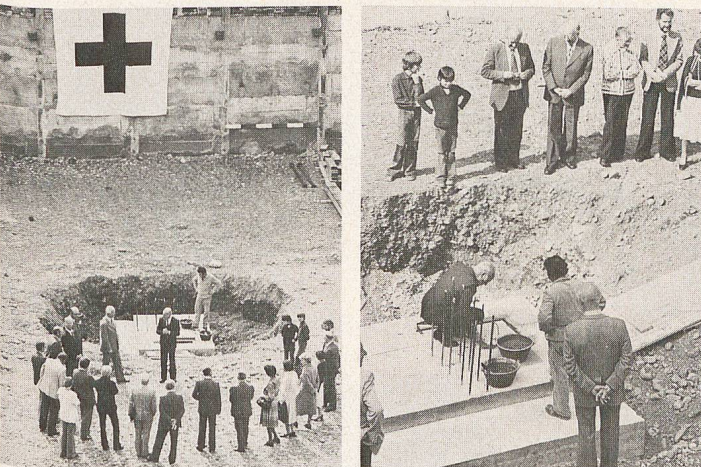

Formation professionnelle: le mandat de la CRS ratifié par les cantons

La totalité des cantons suisses a désormais ratifié la convention conclue il y a deux ans entre la Conférence suisse des directeurs cantonaux des affaires sanitaires et la CRS. Cette convention règle les rapports entre cette dernière et les cantons en ce qui concerne plusieurs formations professionnelles du domaine de la santé. Le mandat imparti à la CRS porte sur la réglementation, la surveillance et l'encouragement de la formation du personnel infirmier, médico-technique et médico-thérapeutique. Actuellement, le mandat de la CRS porte sur la formation de base des infirmières et infirmiers diplômés en soins

Un vaste chantier...

D'ici deux ans environ, se dressera sur ce chantier, qui jouxte l'actuel siège principal de la Croix-Rouge suisse, à Berne, le nouvel immeuble qui abritera le secrétariat central. Ses quelque 120 employés, qui sont actuellement logés dans cinq bâtiments sis en partie dans différents quartiers de la Ville fédérale, y seront enfin regroupés, ce qui rendra plus aisés le travail et l'indispensable collaboration devant exister entre les services de l'organisation.

L'immeuble de la Taubenstrasse 8, que nous voyons ici, fut acheté en 1924 à l'aide d'un don de la Croix-Rouge des Etats-Unis d'Amérique: 6 personnes y travaillaient alors, contre près de 50 actuellement.

Le futur secrétariat central, mis en chantier en novembre 1977 sur le propre terrain de la CRS, aura une longueur de 46 mètres; son volume aménagé sera de 13 500 m³ et sa superficie utile de 2050 m². Il sera formé d'un bloc principal de sept étages – dont trois souterrains – et d'un bloc annexe de six étages – dont trois également souterrains.

Photo du bas: le 29 mars 1978, en présence des membres du Comité central qui siégeaient ce jour-là à Berne, le professeur Hans Haug, président de la CRS, a procédé à la pose de la première pierre.

Dans sa séance d'automne, le Conseil de direction de la CRS a approuvé le projet du nouveau bâtiment, conçu par le bureau d'architectes Lutstorf, assisté d'une commission de construction. Le coût est estimé à 6 millions de francs.

généraux, en soins psychiatriques et en hygiène maternelle et en pédiatrie, des infirmières- et infirmiers-assistants CC CRS, des laborantines et laborantins médicaux, des laboristes, des sages-femmes et des diététiciennes. Il porte également sur la formation complémentaire des infirmières et infirmiers de la santé publique, ainsi que sur celle des cadres: infirmières- et infirmiers-enseignants, infirmières- et infirmiers-chefs, infirmières- et infirmiers-chefs d'unités de soins.

De leur côté, les cantons s'engagent à reconnaître les diplômes et certificats de capacité signés et reconnus par la CRS (3020 délivrés en 1977) et prennent à leur charge les frais que son mandat occasionne à cette dernière, pour autant qu'ils ne soient pas couverts par des contributions fédérales ou par ses ressources propres.

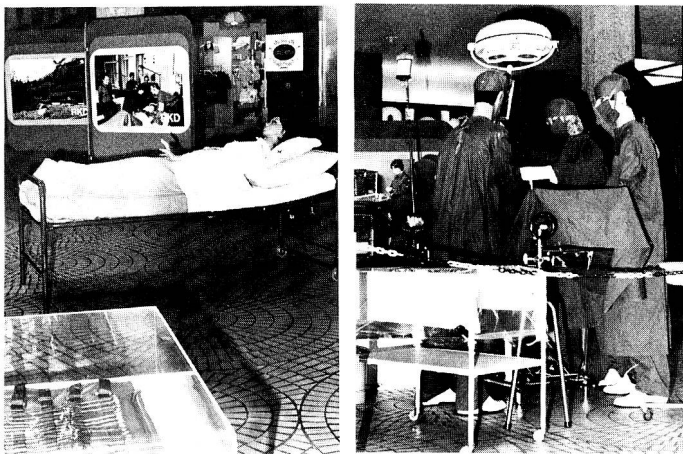

Le service de transfusion de sang en chiffres

Alors que les centres de transfusion de sang régionaux et les hôpitaux ont recueilli l'an dernier 363 040 dons de sang (contre 362 399 en 1976), les équipes mobiles du Laboratoire central, qui se sont déplacées à 1377 reprises (1348 en 1976) ont procédé pour leur part à 240 915 prélèvements (230 479), ce qui représente un total de 603 955 unités (592 878) pour l'ensemble de la Suisse, soit une augmentation de 1,9 %.

Ce chiffre comprend les 79 362 prises de sang organisées régulièrement dans les écoles de recrues et les cours de répétition.

On estime que 4,5 % de la population suisse donne plus ou moins régulièrement du sang.

+

Penser
aux autres ●●●

●●● panser
les autres

Le Service de la Croix-Rouge se présente au public

Ci-contre, quelques aspects de la nouvelle exposition concernant le Service de la Croix-Rouge, qui s'est présenté ce printemps à deux reprises au public, en même temps que l'Office fédéral de la protection civile et le Service complémentaire féminin, une première fois au Centre commercial de Glatt/Wallisellen, du 17 mars au 1er avril, une seconde à la Foire suisse d'échantillons de Bâle, du 15 au 24 avril.

Les illustrations reproduites sur les panneaux d'exposition sont des agrandissements des diapositives faisant partie du «paquet publicitaire» préparé à l'intention des centres de formation tenus de faire de la propagande en faveur du Service de la Croix-Rouge et du recrutement de volontaires (voir «Contact» No 65).

Elles montrent les membres des détachements féminins du SCR au travail, dans un hôpital militaire où elles seraient appelées à travailler en cas de besoin et où déjà se déroulent les cours de complément effectués en temps de paix, sur la base du volontariat.

5029 femmes sont actuellement incorporées au SCR, alors que leur effectif devrait s'élever à 7000. A côté de l'important contingent que représentent les infirmières, les détachements du SCR comptent également des femmes médecins, des pharmaciennes, des pharmaciennes-assistantes, du personnel soignant auxiliaire (soit des infirmières-assistantes CC CRS, des Samaritaines, des auxiliaires-hospitalières Croix-Rouge, etc.), des spécialistes (comme les laborantines, assistantes techniques en radiologie, aides de médecins et de dentistes, et autres), des éclaireuses.



Penser aux autres, panser les autres

La Croix-Rouge suisse tient désormais à la disposition de ses sections un prospectus avec carte-réponse que celles-ci peuvent obtenir pour le prix réduit de 15 ct. pièce.

Ce dépliant en trois volets (ci-contre) existe dans les trois langues officielles. Format allongé: 21×10,5 cm. Impression: noir/rouge sur fond blanc. Il a été spécialement conçu pour soutenir la campagne de recrutement de membres engagée dans le cadre de l'année commémorative du 150e anniversaire de la naissance du fondateur de la Croix-Rouge.

Les prochains camps d'information pour les professions de la santé

Les quatre camps d'information pour les professions de la santé, organisés en 1977 par la CRS, en collaboration avec les milieux de l'orientation professionnelle, avaient réuni 199 participants et toutes les demandes d'admission n'avaient pu être prises en considération, faute de place.

Quatre camps auront à nouveau lieu cette année, du 18 au 28 juillet au Chant/Neuchâtel et du 20 au 29 juillet à La Lenk et à St-Stephan.

Comme de coutume, la direction de ces camps sera assurée par des infirmières et infirmiers de toutes les branches soignantes, ainsi que par des conseillers professionnels auxquels leurs employeurs accordent des congés de dix jours.

Ces camps sont destinés à des adolescents des deux sexes, âgés de 15 à 17 ans, qui s'intéressent à l'étude d'une profession au service des malades et de la santé en général. Ils ont permis déjà de susciter de véritables vocations et répondent à un besoin certain, dans le domaine de l'information.

A l'échelle régionale



Brigue/Haut-Valais

30 000 donateurs de sang en l'espace de vingt-deux ans

«Il ne serait pas juste que nous récompensions spécialement le 30 000^e donneur de sang haut-valaisan, car le sang de chacun a la même valeur», relève le Dr Ph. Andereggen, président de la section Croix-Rouge locale qui, depuis vingt-deux ans, organise chaque année des semaines de dons de sang. «C'est pourquoi, ajoute-t-il, nous avons décidé d'honorer les représentants des institutions qui, année après année, mettent des donateurs de sang à notre disposition.»

Le Dr Andereggen désire surtout atteindre les jeunes, pour leur inculquer très tôt déjà le sens de la solidarité. A cet effet, il organise chaque année, pendant le temps du Carême, des prises de sang dans quatre écoles de sa région. Sur les 30 000 donateurs enregistrés dans les rôles de la section depuis 1956, 17 000 étaient des élèves de l'Institut et du Couvent de Sainte-Ursule et des écoles professionnelles de Viège et de Brigue.



Genève

Pâques en Suisse!

Le placement familial, pendant les vacances d'été, de Noël et de Pâques, d'enfants vivant en France, dans les foyers «Rayon de Soleil», avec lesquels la CRS entretient des contacts depuis de longues années, figure depuis longtemps au programme d'activité de la section Croix-Rouge genevoise.

Notre photo a été prise à la fin du mois de mars dernier, lors de l'arrivée à Genève des quelque 50 enfants venus passer les vacances pascales dans une famille suisse. Des convois plus importants, réunissant environ 120 enfants, sont attendus chaque été, à la fin du mois de juin. Ces petits colons, qui repartent à fin août, sont placés dans toute la Suisse romande, ainsi que dans le canton de Berne. Si la majorité des familles d'accueil s'inscrivent d'année en année, il faut cependant chaque été trouver d'autres foyers pour de nouveaux enfants ou pour ceux qui n'ont pas la chance d'être réinvités.



Le 16 mars 1978: le Dr Ph. Andereggen (à droite) remet la médaille commémorative «150^e anniversaire de la naissance d'Henry Dunant» au directeur de l'école professionnelle de Brigue.

Zurich à l'échelle cantonale

Quatre sections: une initiative

«Joignez-vous à nous», le slogan de «l'Année Henry Dunant», qui est un appel à toutes les bonnes volontés que l'on souhaiterait gagner à la cause de la Croix-Rouge pourrait aussi «signer» l'initiative prise par les quatre sections zuricoises de la CRS (Horgen-Affoltern, Winterthour, Zurich-Oberland et Zurich) dans le cadre de cette année commémorative, soit l'invitation, adressée à quelque soixante handicapés, de participer du 17 au 26 juin, à un camp de vacances qui se déroulera au Centre évangélique

Croix-Rouge Jeunesse

800 écoliers neuchâtelois sont devenus des «incollables de la Croix-Rouge»

Dans le cadre toujours du 150^e anniversaire de la naissance d'Henry Dunant, la section Croix-Rouge de Neuchâtel, Vignoble et Val-de-Ruz, avec l'accord et la collaboration du directeur des écoles, a mis sur pied dans 37 classes de 4^e et 5^e année des collèges du chef-lieu et de Chaumont, des séances d'information et «d'exploitation pédagogique». A l'issue de ces leçons, données par le responsable romand de la Croix-Rouge Jeunesse, James Christe (tout à gauche sur notre photo), les quelque 800 écoliers concernés ont été conviés à participer à un concours écrit et à un concours de dessins qui feront l'objet d'une exposition.

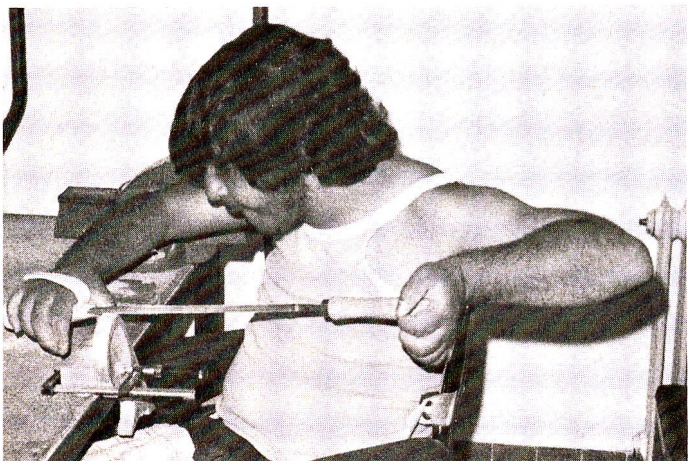

de Magliaso, sur les rives du lac de Lugano. Douze collaborateurs et des aides volontaires des quatre sections organisatrices assureront la bonne marche de la colonie.

Les deux autocars pour invalides de la CRJ seront également de la partie, soit pour transporter une partie des invités à l'aller et au retour, soit pour les emmener en excursion, en cours de séjour. De son côté, la section de Zurich mettra ses deux minibus à disposition, ce qui permettra de réduire sensiblement les frais de voyage.

Le Centre de Magliaso, dans son magnifique site de verdure et avec sa piscine, se prête particulièrement bien à l'accueil de patients circulant en chaises roulantes.



A l'échelle internationale

Au Liban

Dans le cadre d'un projet commun de la Croix-Rouge suisse et de l'Œuvre suisse d'entraide ouvrière, une équipe de spécialistes venus de Suisse est à l'œuvre au Liban depuis le 1^{er} juillet 1977. Son rôle consiste à fabriquer et appareiller des prothèses pour les quelque 50 invalides de guerre hospitalisés au Centre de réadaptation de Beit Chebab et de soumettre ambulairement des amputés à des exercices de physiothérapie et d'ergothérapie.

La CRS et l'OSEO avaient fixé à un an la durée de leur intervention, au vu des moyens dont elles disposaient alors. Grâce à l'appui de la Confédération, elles sont en mesure de prolonger leur activité pendant une deuxième année. A titre de nouveauté, l'équipe, qui dès le 1^{er} juillet 1978 sera formée de deux orthopédistes, de deux ergothérapeutes, d'une physiothérapeute et d'un instructeur, sera encore renforcée par la présence d'une infirmière-chef qui aura pour mission de s'occuper tout spécialement des patients hospitalisés et d'initier le personnel soignant indigène aux problèmes particuliers des invalides. La plupart des patients traités à Beit Chebab sont jeunes et il leur faut beaucoup de force et de courage pour affronter l'avenir. Aussi les membres de l'équipe suisse s'occupent-ils de chacun en particulier, en vue notamment de les mettre en mesure d'exercer une activité qui leur permette d'assurer leur existence.

Photos: CRS/M. Hofer; G. Jaques; L. Colombo. A. Rouiller; sections CRS Neuchâtel, Genève; Walliser Volksfreund; A. Germond.

Paraît 8 fois par an – Rédaction: CRS, Taubenstrasse 8, 3001 Berne, téléphone 031 22 14 74