

Contact : Bulletin d'information de la Croix-Rouge Suisse

Objekttyp: **Appendix**

Zeitschrift: **La Croix-Rouge suisse**

Band (Jahr): **88 (1979)**

Heft 8

PDF erstellt am: **22.07.2024**

Nutzungsbedingungen

Die ETH-Bibliothek ist Anbieterin der digitalisierten Zeitschriften. Sie besitzt keine Urheberrechte an den Inhalten der Zeitschriften. Die Rechte liegen in der Regel bei den Herausgebern.

Die auf der Plattform e-periodica veröffentlichten Dokumente stehen für nicht-kommerzielle Zwecke in Lehre und Forschung sowie für die private Nutzung frei zur Verfügung. Einzelne Dateien oder Ausdrucke aus diesem Angebot können zusammen mit diesen Nutzungsbedingungen und den korrekten Herkunftsbezeichnungen weitergegeben werden.

Das Veröffentlichen von Bildern in Print- und Online-Publikationen ist nur mit vorheriger Genehmigung der Rechteinhaber erlaubt. Die systematische Speicherung von Teilen des elektronischen Angebots auf anderen Servern bedarf ebenfalls des schriftlichen Einverständnisses der Rechteinhaber.

Haftungsausschluss

Alle Angaben erfolgen ohne Gewähr für Vollständigkeit oder Richtigkeit. Es wird keine Haftung übernommen für Schäden durch die Verwendung von Informationen aus diesem Online-Angebot oder durch das Fehlen von Informationen. Dies gilt auch für Inhalte Dritter, die über dieses Angebot zugänglich sind.

Ein Dienst der *ETH-Bibliothek*
ETH Zürich, Rämistrasse 101, 8092 Zürich, Schweiz, www.library.ethz.ch

<http://www.e-periodica.ch>

CONTACT

Bulletin d'information de la Croix-Rouge Suisse

1er décembre 1979

Numéro 78

A l'échelle centrale

Nouveau siège central de la Croix-Rouge suisse: inauguré officiellement

Le nouvel immeuble du Secrétariat central de la CRS, à Berne, dont nous avons annoncé l'entrée en service dans *Contact* no 75, a été inauguré officiellement le 11 septembre 1979, en présence d'une soixantaine d'hôtes et de représentants de la presse.

A cette occasion, il a entre autres été précisé que les coûts de construction de l'immeuble, qui se montent à 6 millions de francs, n'ont pas été financés par des fonds de collecte, mais par un crédit bancaire, des réserves spéciales et le produit de la vente d'une propriété. Notre photo: dans le hall d'entrée, devant la tapisserie offerte à la CRS par Hans Erni (voir p. 28).

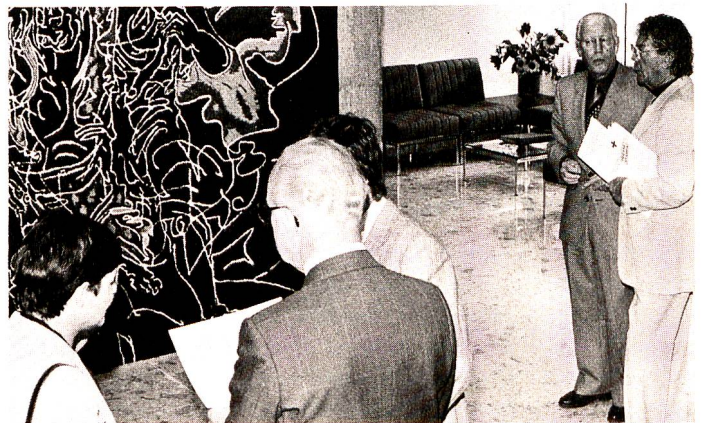

Ecole supérieure d'enseignement infirmier de la CRS, Zurich: changement de directrice

Côte à côte, «l'ancienne» et la «nouvelle»... La direction de l'ESEI, Zurich, de neuf ans l'aînée de l'ESEI, Lausanne, change de mains. A gauche, Mlle Noëmi Bourcart qui a quitté le 30 octobre 1979 la charge qu'elle assumait depuis 1955. A droite, Mlle Ruth Quenzer, la nouvelle directrice en charge depuis le 1er novembre, après avoir, pendant quatre ans, revêtu la fonction de directrice-adjointe.

Ecole supérieure d'enseignement infirmier de la CRS, Lausanne: vingt ans

Le 3 septembre dernier, alors que s'ouvrait à Lausanne le 18e cours pour infirmières et infirmiers-chefs et enseignants organisé par l'ESEI (branche romande), cette dernière fêtait conjointement son vingtième anniversaire, en présence, entre autres, d'anciens étudiants qui pouvaient dire «comme le temps passe»... et de la première directrice de l'Ecole, Mlle Mireille Baechtold, à laquelle Mlle Liliane Bergier a succédé en 1976.

Cette année, une trentaine d'étudiants dont s'occupent, à côté de la directrice, six enseignants permanents et de nombreux chargés de cours, suivent les cours de l'ESEI, Lausanne.

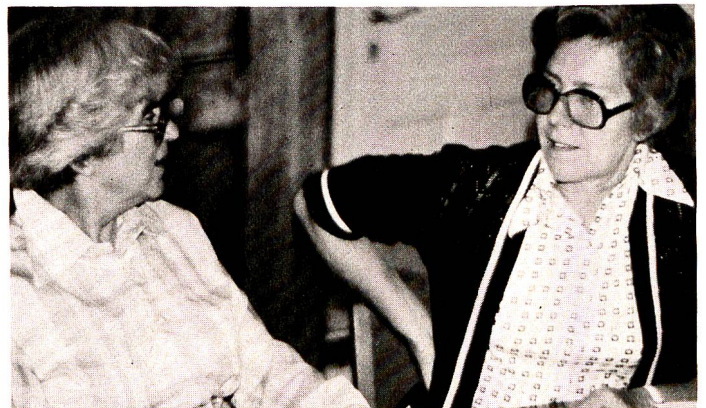



«Soldates» et mères: compatible

133 membres féminins du Service de la Croix-Rouge ont, en deux groupes et sur la base du volontariat, apporté leur concours au Camp pour handicapés qui s'est déroulé à Melchtal, du 27 août au 29 septembre 1979. Pour permettre aux «soldates» Croix-Rouge mères de famille, de participer sans souci à ce camp, une heureuse initiative avait été prise: celle d'organiser une garderie d'enfants dirigée par des membres du Service complémentaire féminin. Une participante, chef de détachement, nous écrit à ce propos:

«J'ai personnellement profité de cette innovation. Mes deux enfants de un an et deux ans et demi et quatre enfants d'autres chefs de détachement, étaient gardés en permanence par des «SCF» qui ont tout mis en œuvre pour rendre le séjour des enfants aussi agréable que possible. Nous, les mères, avons la possibilité de rendre visite à nos enfants chaque jour. Ce qui nous a fait particulièrement plaisir, c'est la peine que se sont donnée nos camarades SCF pour tenir compte de nos vœux personnels concernant les habitudes de nos enfants. Je suis très reconnaissante à ceux qui ont autorisé la mise sur pied de cette garderie qui nous a permis de nous mettre à disposition pour une période de service volontaire.» Chef de détachement Béatrice Magnin.

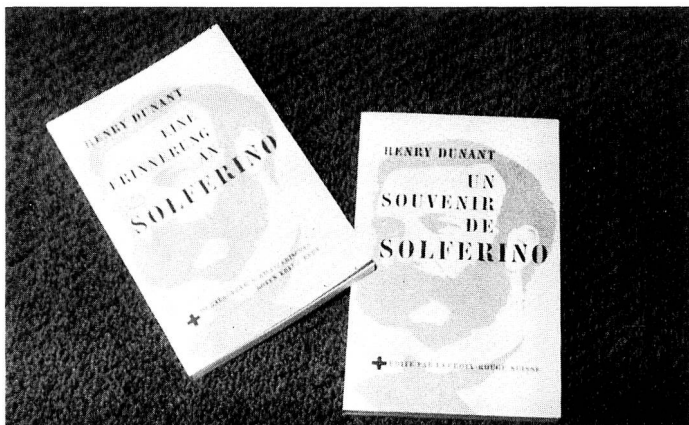

Sauvetage et secourisme: la CRS encourage une meilleure coordination à l'échelle nationale

L'encouragement des efforts fournis dans le domaine du secourisme figure au nombre des tâches statutaires de la Croix-Rouge suisse. Dans cette optique, cette dernière a, sur proposition de sa Commission médicale suisse de premiers secours et de sauvetage (CMSS)* institué une «Commission d'étude» forte de seize membres représentant, entre autres, la CRS et celles de ses institutions auxiliaires qui déploient une activité en matière de sauvetage: Alliance suisse des Samaritains, Garde aérienne suisse de sauvetage, Société suisse de sauvetage et Société suisse des troupes sanitaires. Cette commission d'étude a pour rôle de mettre au point le projet «Coordination du sauvetage et du secourisme en Suisse», soit de formuler des objectifs visant à améliorer la situation actuelle, en tenant compte de la structure fédéraliste de notre pays et de l'importance d'initiatives et d'organisations privées.

* La CMSS est une commission de la CRS, composée de vingt membres, tous médecins, qui déploient une activité pratique ou scientifique touchant au sauvetage.



Sachant leurs enfants en bonnes mains, les infirmières du SCR pouvaient se consacrer entièrement à leurs patients.

«Un Souvenir de Solferino»

A fin 1977, la Croix-Rouge suisse avait procédé à la 14e réédition française de l'ouvrage d'Henry Dunant «Un Souvenir de Solferino», présentée en format «Livre de poche», largement illustrée et recouverte d'une couverture blanche plastifiée.

La version allemande de l'ouvrage «Eine Erinnerung an Solferino» vient à son tour de paraître, sous la même présentation. Elle peut être commandée au Secrétariat central de la CRS, Berne, pour le prix de Fr. 4.50.

Cours «Soins à la personne âgée» et «Soins à la mère et à l'enfant» de la CRS: nouvelles appellations

Les cours demeurent, leurs appellations changent... C'est ainsi que le cours «Soins à la personne âgée» est devenu dans les trois langues nationales:

- «Gesundheitspflege im Alter»
- «Viellir en bonne santé»
- «Terza età serena»

Le cours «Soins à la mère et à l'enfant», qui demeure inchangé en allemand («Pflege von Mutter und Kind»), est devenu en français et en italien:

- «Cours de puériculture»
- «Corso di puericoltura»

A l'échelle régionale



Bodan-Rheintal

Bric à Brac Croix-Rouge

Après la longue pause des vacances d'été, la section de Bodan-Rheintal de la CRS a réouvert le 9 septembre dernier les portes de sa «boutique», créée en juin 1978 et dont le succès ne cesse de croître. Sise au no 10 de la Kirchstrasse, à Rorschach, cette boutique ouverte initialement les premier et troisième vendredis après-midi du mois, de 14 à 16 heures, l'est maintenant tous les vendredis et attire une clientèle de plus en plus nombreuse. On y trouve des vêtements pour chaque âge, des chaussures de toute pointure et des Puces aussi variées que nombreuses. Le tout, naturellement, vendu à très bas prix. La boutique est tenue par les dames du comité de la section qui les remercie ici de leur grand engagement.

Inutile de préciser que les articles vendus sont donnés à la section par la population de la ville.



Berne-Mittelland

A leur tour les grands-mères...

Les cours de puériculture de la CRS (7 leçons de 2 heures) s'adressent principalement aux futurs et jeunes parents. Considérant que ces jeunes et futurs parents confient et confieront leur nourrisson à leur propre mère, la responsable des cours de la section CRS de Berne-Mittelland a eu l'idée d'organiser ce cours à l'intention de grands-mères. Cela avec succès puisque le quatrième cours du genre a débuté au mois d'octobre dernier. Certes, ce sont des grands-mères modernes, demeurées actives qui sont heureuses de «retrouver» la main vingt, vingt-cinq ou trente ans après avoir elles-mêmes «pouponné», mais auraient hésité à suivre un cours destiné à de jeunes parents. Elles réapprennent, parfois avec des méthodes «rajeunies» à langer, baigner, habiller, porter bébé, certaines que leur fille ou leur bru leur confieront plus volontiers leur enfant sachant qu'elles se sont recyclées dans ce but!



Croix-Rouge Jeunesse

Avez-vous des timbres-poste oblitérés?

La Croix-Rouge Jeunesse d'Australie a lancé un appel en vue d'obtenir des timbres-poste oblitérés qui sont utilisés, entre autres, dans le cadre d'un programme thérapeutique destiné aux patients d'hôpitaux psychiatriques.

Si vous possédez des timbres-poste usagés suisses ou étrangers que vous ne tenez pas à conserver, veuillez les faire parvenir au Secrétariat romand CRJ, 60, avenue de Tivoli, 1007 Lausanne. D'avance merci!

A l'échelle internationale

La Croix-Rouge chinoise rend visite à la Croix-Rouge suisse, à Berne

Une délégation de la Croix-Rouge chinoise a rendu visite à la Croix-Rouge suisse, à Berne, les 27 et 28 septembre dernier. Forte de quatre membres, cette délégation a visité le Secrétariat central de la CRS (nos photos), le Laboratoire central du Service de transfusion de sang de la CRS, la Centrale du matériel de la CRS et la fondation Croix-Rouge du Lindenhof.

Il s'agissait de la première visite officielle que la Croix-Rouge chinoise rend à la Croix-Rouge suisse. «La Croix-Rouge suisse est heureuse, a relevé dans son allocution de bienvenue, le président de la CRS, que la Croix-Rouge chinoise, après une longue interruption, participe à nouveau aux travaux des Conférences internationales, dans le cadre de la Croix-Rouge internationale et qu'elle ait exprimé le

Pour la Croix-Rouge suisse, une œuvre de Hans Erni

Pour agrémenter le hall d'entrée du nouveau siège de la CRS, à Berne, l'artiste Hans Erni a réalisé le projet d'une tapisserie dont la CRS a pu se rendre acquéreuse à un prix symbolique, grâce au geste consenti par son créateur et son réalisateur, le tisserand Ewald Kröne. Cette œuvre exprime avec beaucoup de force le travail Croix-Rouge accompli dans l'esprit d'Henry Dunant.

La tapisserie dont nous reproduisons ci-dessous l'esquisse, mesure 2 m 55 de haut et 3 m 25 de long.

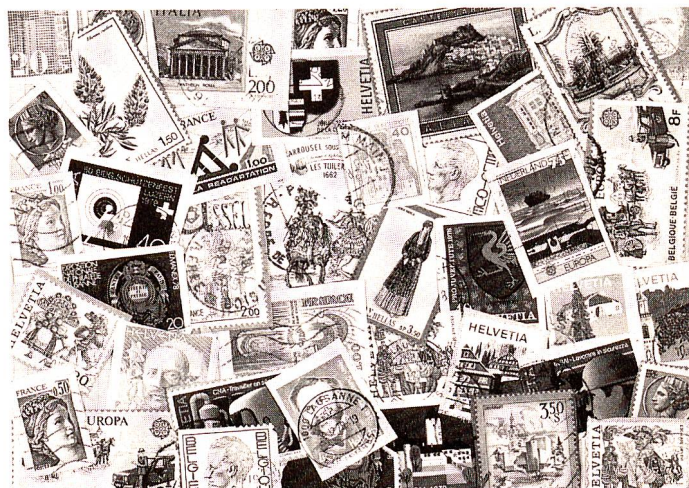
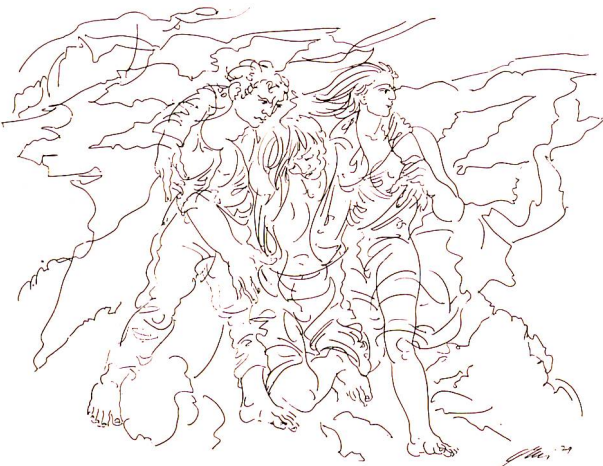

désir de collaborer bilatéralement avec la CRS, dans le domaine, notamment, du Service de la transfusion de sang.» La Croix-Rouge chinoise compte plus de 1 million de membres. Ses principales activités touchent aux domaines de l'assistance médicale de base, des soins de santé et de la prévention, du secourisme, du travail Jeunesse et de la planification familiale. Une de ses tâches actuelles importantes est l'assistance apportée à quelque 250 000 réfugiés du Vietnam. Ces prochaines années, la Croix-Rouge chinoise s'efforcera surtout de développer le Service de la transfusion de sang.



Photos: CRS/M. Hofer, L. Colombo; A. Roullier, Berne; Zurich; A. Truninger, Thalwil; section CRS Bodan-Rheintal.

Paraît 8 fois par an – Rédaction: CRS, Rainmattstrasse 10, 3001 Berne, téléphone 031 66 71 11.