

Au service complémentaire féminin

Autor(en): **Hurni, Johanna**

Objektyp: **Article**

Zeitschrift: **La Croix-Rouge suisse**

Band (Jahr): **93 (1984)**

Heft 1

PDF erstellt am: **22.07.2024**

Persistenter Link: <https://doi.org/10.5169/seals-682915>

Nutzungsbedingungen

Die ETH-Bibliothek ist Anbieterin der digitalisierten Zeitschriften. Sie besitzt keine Urheberrechte an den Inhalten der Zeitschriften. Die Rechte liegen in der Regel bei den Herausgebern. Die auf der Plattform e-periodica veröffentlichten Dokumente stehen für nicht-kommerzielle Zwecke in Lehre und Forschung sowie für die private Nutzung frei zur Verfügung. Einzelne Dateien oder Ausdrucke aus diesem Angebot können zusammen mit diesen Nutzungsbedingungen und den korrekten Herkunftsbezeichnungen weitergegeben werden. Das Veröffentlichen von Bildern in Print- und Online-Publikationen ist nur mit vorheriger Genehmigung der Rechteinhaber erlaubt. Die systematische Speicherung von Teilen des elektronischen Angebots auf anderen Servern bedarf ebenfalls des schriftlichen Einverständnisses der Rechteinhaber.

Haftungsausschluss

Alle Angaben erfolgen ohne Gewähr für Vollständigkeit oder Richtigkeit. Es wird keine Haftung übernommen für Schäden durch die Verwendung von Informationen aus diesem Online-Angebot oder durch das Fehlen von Informationen. Dies gilt auch für Inhalte Dritter, die über dieses Angebot zugänglich sind.

Au Service complémentaire féminin

M^{me} Johanna Hurni, Berne, chef du Service complémentaire féminin

L'Office du Service complémentaire féminin¹ est subordonné à l'Office fédéral de l'adjudance qui relève, pour sa part, du Groupement de l'instruction du Département militaire fédéral. Il est chargé des tâches suivantes:

- Il informe le public au sujet du SCF et organise des campagnes de propagande.
- Il recrute les futures SCF.
- Il instruit les SCF en organisant des cours d'introduction et des cours de cadres. En ce qui concerne l'instruction technique propre à chaque catégorie, il collabore avec les offices fédéraux compétents en la matière.
- Il étudie des questions relatives à l'équipement et à l'uniforme des SCF.
- Il surveille l'instruction et l'emploi des SCF lors des services effectués avec la troupe.
- En sa qualité d'organe administratif central, il traite toutes les affaires d'ordre personnel qui se rapportent aux SCF.

Emplois

assignés aux membres du SCF

Après avoir acquis leur formation de base lors d'un cours d'introduction qui dure quatre semaines, les SCF sont incorporées dans une unité de l'armée. C'est avec cette unité qu'elles accomplissent leurs cours de complément obligatoires. A l'heure actuelle, on trouve des SCF dans quelque 200 unités de l'armée. Il convient d'ajouter à ce chiffre un nombre important d'états-majors dans lesquels sont incorporés des cadres SCF.

Les emplois prévus se situent dans les catégories suivantes:

- Service de repérage et de signalisation d'avions
- Service des transmissions (y compris Service des transmissions auprès des trp ADCA)
- Service d'alerte

¹ Bases légales

Organisation militaire de la Confédération suisse, article 20, 3^e et 4^e alinéas (RS 510.10); ordonnance du 9 novembre 1977 concernant le service complémentaire féminin (RS 513.411).



SCF au service administratif.

Photo SCF



SCF au service des pigeons voyageurs.

Photo SCF

- Service administratif (y compris Service administratif auprès des trp ADCA)
- Service de la poste de campagne
- Service des pigeons voyageurs
- Service des automobiles
- Service de cuisine
- Service d'assistance (à des civils - réfugiés ou sans-abri - et à des patients d'hôpitaux militaires)

Commandement

En principe, toute unité qui comprend des SCF compte aussi une SCF qui assume une fonction d'officier (officier subalterne). Par l'intermédiaire des chefs de service SCF incorporés dans les états-majors des corps de troupe (groupe, régiment) et des grandes unités (zone territoriale, corps d'armée), le chef SCF est en mesure de surveiller à la fois l'instruction donnée dans les cours de complément et l'emploi judicieux de toutes les SCF, tout en collaborant dans une mesure déterminante à la solution des problèmes afférents. La colonne SCF de transport sanitaire est la seule formation composée de femmes uniquement, exception faite des mécaniciens en moteurs qui en font également partie. C'est pourquoi ces unités ont des femmes pour commandants d'unité.

En tant qu'organe administratif central, l'Office SCF est compétent pour décider, dans le cadre de l'organisation des troupes, de l'incorporation des SCF à tous les niveaux de fonction dans les diverses unités militaires. Il va de soi qu'il participe aussi aux révisions périodiques de l'organisation des troupes. C'est ainsi qu'il exerce une influence sur l'extension ou la restriction éventuelle du secteur d'activité assigné aux SCF. ■

SCF au service de cuisine et au service de la poste de campagne.

Journée des parents à un cours d'introduction pour SCF du service de repérage et de signalisation d'avions et de défense aérienne.



Photo SCF

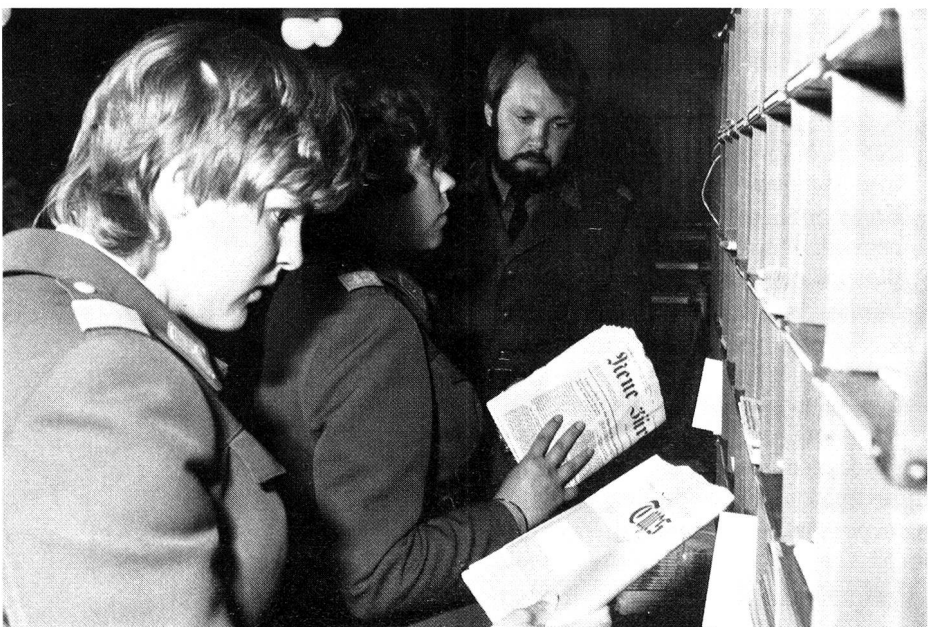

Photo SCF

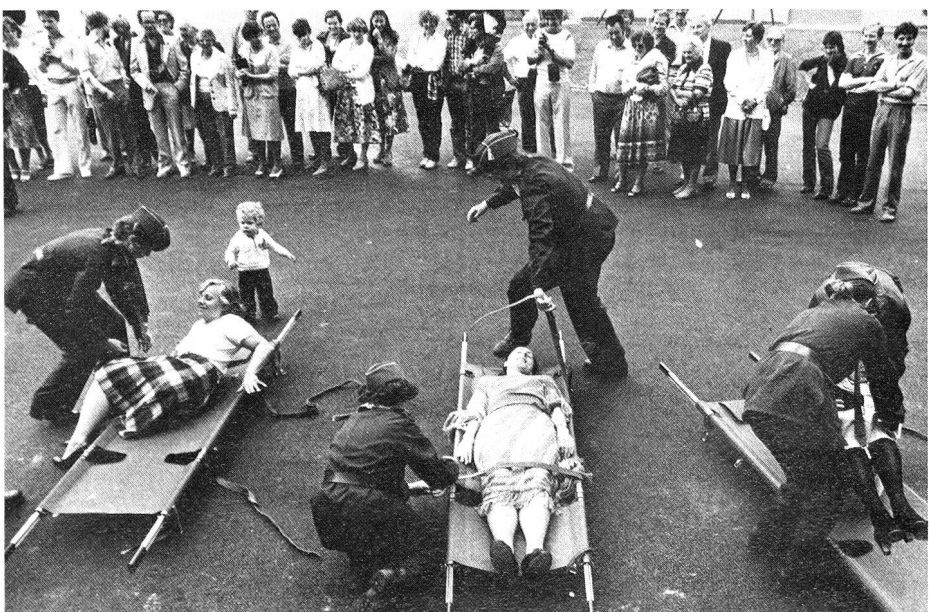

Photo Keystone