**Zeitschrift:** Archi : rivista svizzera di architettura, ingegneria e urbanistica = Swiss review of architecture, engineering and urban planning

**Herausgeber:** Società Svizzera Ingegneri e Architetti

**Band:** - (2016)

**Heft:** 1: Spazi per l'arte in Ticino

**Artikel:** Spazio -1, Lugano

**Autor:** Gianola, Ivano

**DOI:** https://doi.org/10.5169/seals-697031

**Nutzungsbedingungen**

Die ETH-Bibliothek ist die Anbieterin der digitalisierten Zeitschriften auf E-Periodica. Sie besitzt keine Urheberrechte an den Zeitschriften und ist nicht verantwortlich für deren Inhalte. Die Rechte liegen in der Regel bei den Herausgebern beziehungsweise den externen Rechteinhabern. Das Veröffentlichen von Bildern in Print- und Online-Publikationen sowie auf Social Media-Kanälen oder Webseiten ist nur mit vorheriger Genehmigung der Rechteinhaber erlaubt. Mehr erfahren

**Conditions d'utilisation**

L'ETH Library est le fournisseur des revues numérisées. Elle ne détient aucun droit d'auteur sur les revues et n'est pas responsable de leur contenu. En règle générale, les droits sont détenus par les éditeurs ou les détenteurs de droits externes. La reproduction d'images dans des publications imprimées ou en ligne ainsi que sur des canaux de médias sociaux ou des sites web n'est autorisée qu'avec l'accord préalable des détenteurs des droits. En savoir plus

**Terms of use**

The ETH Library is the provider of the digitised journals. It does not own any copyrights to the journals and is not responsible for their content. The rights usually lie with the publishers or the external rights holders. Publishing images in print and online publications, as well as on social media channels or websites, is only permitted with the prior consent of the rights holders. Find out more

**Download PDF:** 02.07.2025

**ETH-Bibliothek Zürich, E-Periodica, https://www.e-periodica.ch**

**Ivano Gianola**
foto Agostino Osio
testo di Davide Marchesi
e Piero Conconi

# Spazio -1, Lugano

Lo Spazio -1, situato vicino al LAC (Lugano Arte Cultura), ospita la collezione d'arte contemporanea Giancarlo e Danna Olgiati, concessa in deposito nel sotterraneo dello stabile Central Park, unitamente a mostre temporanee. Giancarlo Olgiati, dopo gli amori giovanili per le avanguardie espressioniste tedesche e le relative prime prove di collezionista in erba, iniziò la sua avventura nell'universo dell'arte contemporanea all'inizio degli anni Sessanta, scoprendo i Nouveaux Réalistes che iniziò a collezionare in modo più sistematico nella seconda metà degli anni Settanta. In seguito, nel 1985, fu affiancato dalla moglie Danna, gallerista specialista del movimento Futurista, un duo ineguagliabile per la perfetta integrazione tra sguardo intuitivo e conoscenze analitiche, componenti necessarie per la configurazione di una collezione di opere d'arte. La collezione si articola intorno a un filo ideale che tesse una trama rigorosa e coerente, ovvero l'interesse per l'Astrazione nelle avanguardie artistiche internazionali, nonché la sua eredità nel presente. La fascinazione per l'Arte astratta rappresenta il nucleo concettuale attorno a cui si definisce ogni scelta, in modo diretto o indiretto, in un gioco di rimandi che fa di questa collezione un nucleo organico e rigorosamente articolato. L'esposizione si sviluppa in uno spazio di 1200 metri quadri, dove si susseguono capolavori che spaziano dagli anni Cinquanta ad oggi: Burri, Fontana, Melotti, Capogrossi, Colla, Castellani, Consagra, Dorazio, Vedova, Manzoni, Scarpitta seguiti da una rara selezione dei Nouveau Réalistes: Klein, Christo, Arman, accompagnati da Tinguely, Niki de Saint Phalle, César, Spoerri, Raysse, Rotella, Klein. Il movimento italiano dell'Arte povera è documentato da opere di Boetti, Kounellis, Fabro, Mario e Marisa Merz, Pistoletto, Paolini, Penone, Zorio. E ancora artisti come Anish Kapoor, Gormley, Kiefer, Gabriel Orozco, Mona Hatoum. Una sezione della collezione è inoltre dedicata ad artisti che rappresentano il Neo-Astrattismo e il Neo Pop, tra cui Christopher Wool, Wade Guyton, Kelly Walker, Mark Grotjan e Douglas Gordon. Una sala espositiva è infine dedicata a libri d'artista, manifesti, documenti e opere di futuristi, posti accanto a una biblioteca di cataloghi consultabili dal pubblico.

Il testo che segue è la trascrizione libera di appunti presi durante un incontro avuto con l'architetto Gianola lo scorso mese di novembre.

«L'idea dello Spazio -1 nacque da un desiderio del signor Egidio Boni, proprietario dello stabile Central Park, di donare alla città di Lugano degli spazi che potessero supplire alla prevista chiusura del Museo delle Culture a Castagnola, mettendo quindi a disposizione dei locali all'interno del suo stabile. Nel mio modo di concepire la città lo spazio urbano entra e dialoga con l'edifico non solo al piano terra ma anche al piano interrato e al primo piano fuori terra. Per questo, quando fui contattato dal signor Boni, dissi subito che le superfici proposte al piano inferiore (da qui il nome di Spazio -1) mi interessavano anche perché, nella loro localizzazione, permettevano di immaginare un collegamento diretto e sotterraneo con il LAC. Anche per questo il mio intervento è stato quello di progettare una scala urbana per invitare e accogliere, nei nuovi spazi espositivi, i visitatori. L'esistente caratterizzato da una struttura a pilastri e il limite dei costi imponevano un intervento semplice. L'idea iniziale era quella di uno spazio "Accademia" per giovani e quindi l'idea di uno spazio spartano. Un intervento quindi che non doveva costruire un nuovo luogo bensì ordinare e pulire ciò che già c'era. Trattandosi di uno stabile esistente, e non pensato per degli spazi espositivi, uno dei problemi principali riguardava la tecnica. Le condotte esistenti, dai piani superiori, hanno imposto la scelta di non fare un plafone ribassato per permettere una facile manutenzione. Quindi la scelta di una vernice nera che mi permette visivamente di unificare e allo stesso tempo di alzare otticamente i locali. Con l'avanzamento del progetto si valutarono diverse ipotesi di utilizzo e si consolidò l'idea "Olgiati". Con i coniugi Giancarlo e Danna Olgiati abbiamo elaborato un concetto caratterizzato, pavimento grigio e pareti bianche) con pannelli amovibili di legno, di colore bianco. Dal momento che non si tratta di una esposizione permanente, e che quindi gli allestimenti possono modificare lo spazio in continuazione, ho optato per un'illuminazione elementare che segue la funzione e la disposizione delle opere. Nella mia idea di spazio espositivo l'architetto deve intervenire in modo tranquillo e non deve prevaricare l'opera, perché l'opera è la protagonista. Con questo tipo di intervento, silenzioso e tranquillo, mi piace pensare per analogia, alla solitudine dell'artista che combatte per difende la sua arte e, con il silenzio degli spazi, nobilita la sua solitudine.»

SPAZIO -1, LUGANO

**Committentenza** Città di Lugano | **Architettura** Ivano Gianola; Mendrisio **Collaboratori** M. Scuffi, G. Battaglia | **Ingegneria civile** studio AR&PA Engineering Sagl; Pregassona | **Illuminotecnica** studio Nicola Lingeri; Viganello | **Impiantistica** Studio Visani-Rusconi-Talleri (VRT) SA; Lugano | **Fotografia** Agostino Osio; Milano (nelle immagini: nuovo allestimento Collezione Giancarlo e Danna Olgiati, Spazio -1, settembre 2015) | **Date** progetto 2005-2008, realizzazione 2009-2012

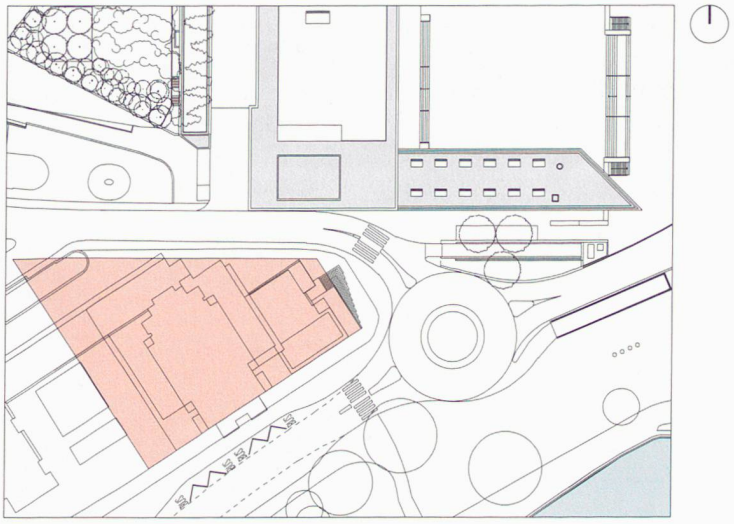

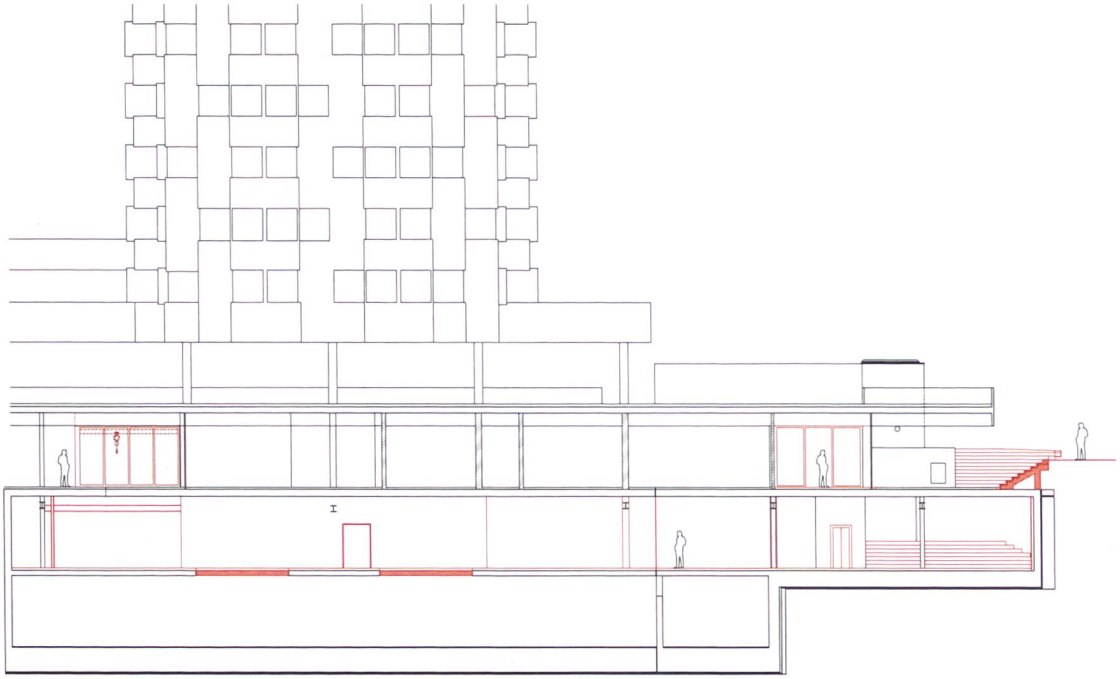

Sezione longitudinale

0 20 50 100

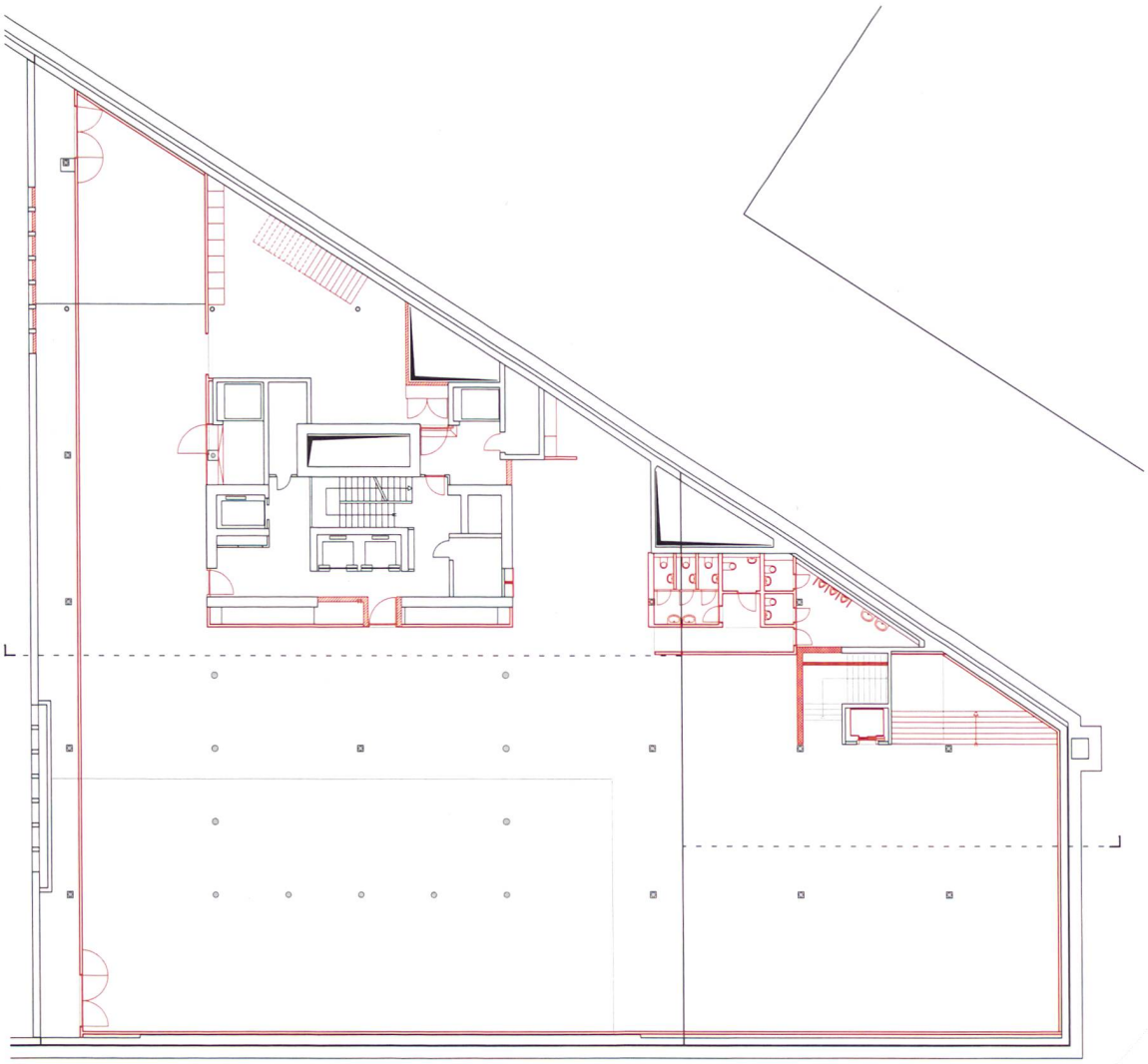

Pianta livello -1

Disegni Ivano Gianola