Zeitschrift: Revue suisse : la revue des Suisses de l'étranger
Herausgeber: Organisation des Suisses de l'étranger
Band: 15 (1988)
Heft: 1

Rubrik: Rétrospective 1987

Nutzungsbedingungen
Die ETH-Bibliothek ist die Anbieterin der digitalisierten Zeitschriften. Sie besitzt keine Urheberrechte an den Zeitschriften und ist nicht verantwortlich für deren Inhalte. Die Rechte liegen in der Regel bei den Herausgebern beziehungsweise den externen Rechteinhabern. Siehe Rechtliche Hinweise.

Conditions d'utilisation
L'ETH Library est le fournisseur des revues numérisées. Elle ne détient aucun droit d'auteur sur les revues et n'est pas responsable de leur contenu. En règle générale, les droits sont détenus par les éditeurs ou les détenteurs de droits externes. Voir Informations légales.

Terms of use
The ETH Library is the provider of the digitised journals. It does not own any copyrights to the journals and is not responsible for their content. The rights usually lie with the publishers or the external rights holders. See Legal notice.

Download PDF: 22.05.2025

ETH-Bibliothek Zürich, E-Periodica, https://www.e-periodica.ch

De mémoire d'homme, la Suisse n'a jamais connu des intempéries aussi graves que celles de l'été passé. Des régions entières du pays ont été frappées par les destructions et l'adversité. Photo: Ligne du St-Gothard emportée par les eaux près de Gurtnellen.

Intempéries: le village de Poschiavo (GR), qui a été gravement touché. Les dégâts matériels sont estimés à 50 millions de francs.

Intempéries: vue aérienne des inondations à Flüelen.

Intempéries: des unités de l'armée nettoient l'autoroute dans le canton d'Uri.

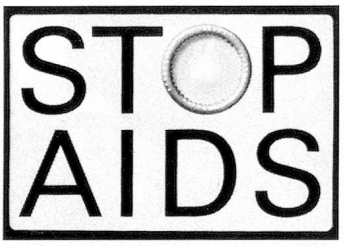

En février, l'Aide suisse contre le SIDA et l'Office fédéral de la santé lancent une grande campagne de prévention contre le SIDA.

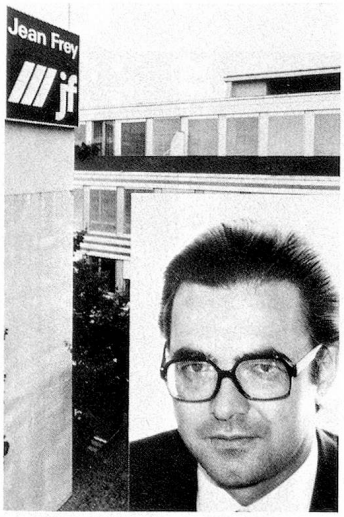

Un jeune chef d'entreprise, Werner K. Rey, achète la grande maison d'édition Jean Frey SA à Zurich.

Le projet «Rail 2000» est accepté lors de la votation populaire du 6 décembre. (Sur la photo, on voit l'inauguration de la gare de l'aéroport de Genève-Cointrin.)

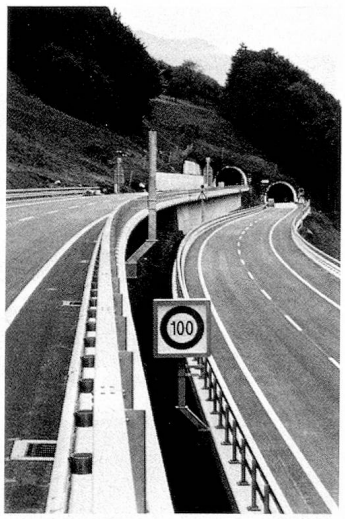

Depuis l'ouverture, en novembre, de l'autoroute du Walensee, les célèbres bouchons ne sont plus qu'un mauvais souvenir.

A la mi-octobre, élections au Conseil national et au Conseil des Etats. (Sur notre photo, on voit l'ouverture solennelle de la 43e législature des Chambres fédérales, avec la prestation de serment.)

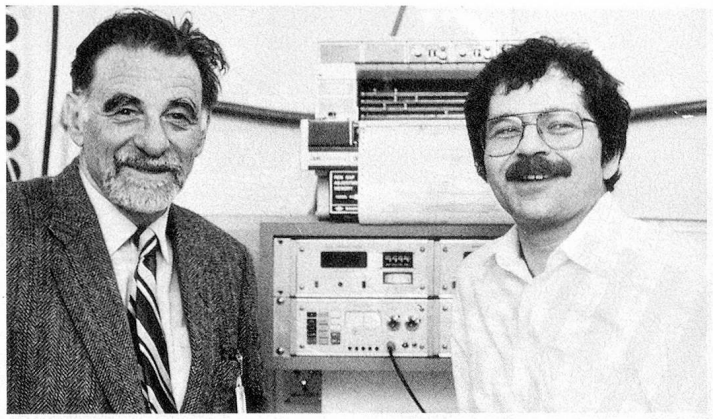

Le Suisse Alex Müller (à gauche) et l'Allemand Georg Bednorz (à droite), du laboratoire de recherche d'IBM à Rüschlikon, reçoivent le prix Nobel de physique.

A la fin de l'année, deux conseillers fédéraux ont renoncé à se représenter: Leon Schlumpf – sur notre photo, en sa qualité de grand chef des postes en train de trier le courrier ambulant...

...et Pierre Aubert (deuxième à partir de la droite, avec la reine Noor et le roi Hussein de Jordanie, devant à gauche, lors de leur visite d'Etat en Suisse).

Madame Eva Segmüller, conseillère nationale, est la première femme à être élue présidente de l'un des grands partis du pays, le Parti démocrate-chrétien de Suisse. Elle est également membre de la Commission des Suisses de l'étranger.

Les premiers chars de combat «Leopard» sont remis à la troupe.

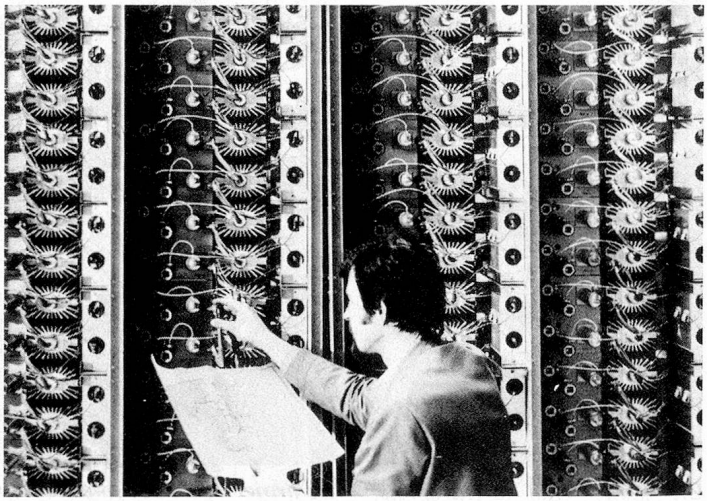

BBC à Baden et la société suédoise ASEA fusionnent et deviennent ainsi le plus important konzern du monde dans le domaine de l'électrotechnique (photo: redresseur et courant d'un émetteur).

L'effondrement des cours sur les grandes bourses mondiales a également des répercussions en Suisse: des courtiers «stressés» à la bourse des actions de Zurich.

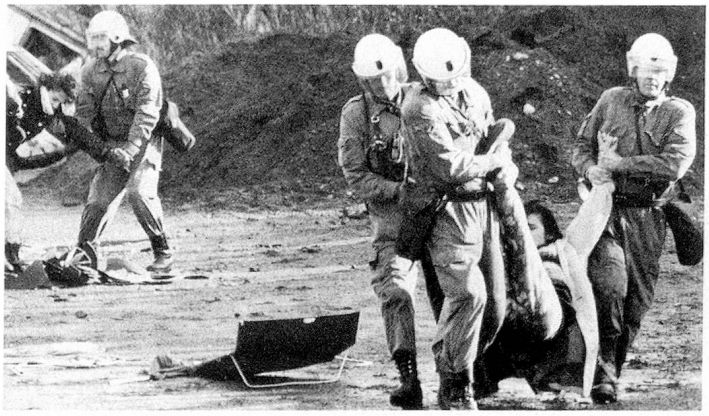

Après l'évacuation – par la force – des cabanes habitées du mouvement alternatif «Zaffaraya» par la police, de violents affrontements se sont encore produits avant Noël dans la ville fédérale.

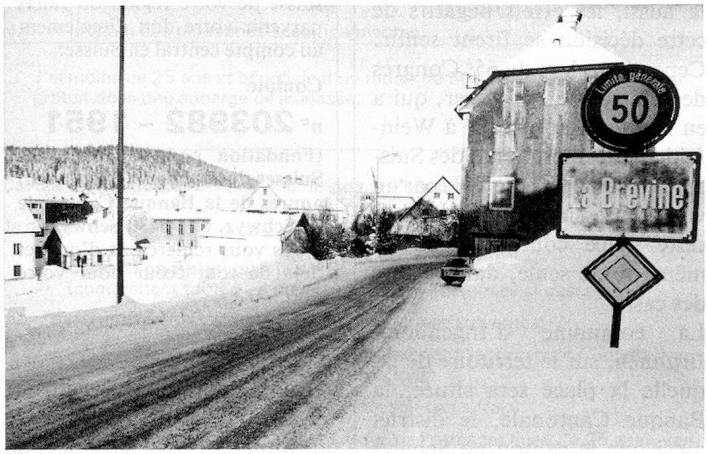

Record de froid à La Brévine (canton de Neuchâtel) le 12 janvier: moins 41,8 degrés, la plus basse température jamais mesurée en Suisse.

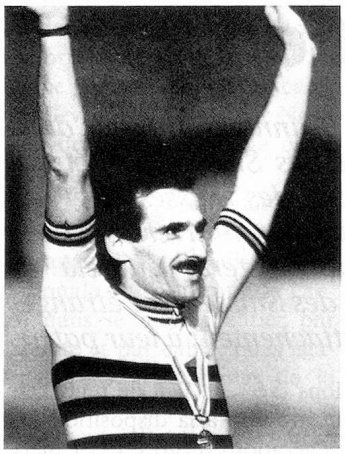

Lors des championnats du monde sur piste à Vienne, Urs Freuler a défendu avec succès son titre de champion du monde aux points.

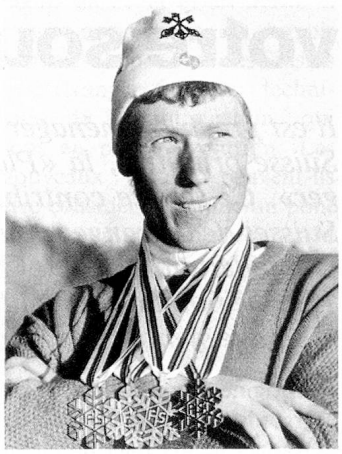

Pluie d'or et d'argent pour Pirmin Zurbriggen, coureur polyvalent: aux championnats du monde de ski à Crans-Montana, il gagne deux médailles d'or et deux médailles d'argent.

Sandra Gasser mêlée à une affaire de dopage: la Suissesse a dû rendre la médaille de bronze qu'elle avait gagnée aux championnats du monde d'athlétisme à Rome.

La meilleure sportive de l'année: Maria Walliser. A Crans-Montana, elle a gagné, dans la discipline reine du ski alpin, le titre de championne du monde et, dans le super-G, la médaille d'or.

Le meilleur sportif de l'année: Werner Günthör. Aux championnats du monde d'athlétisme à Rome, il a gagné la médaille d'or au lancer du poids.

Photos: Associated Pres, Keystone Press, Beat Marti