Zeitschrift: Panorama suizo : revista para los Suizos en el extranjero
Herausgeber: Organización de los Suizos en el extranjero
Band: 3 (1976)
Heft: 7

Inhaltsverzeichnis

Nutzungsbedingungen
Die ETH-Bibliothek ist die Anbieterin der digitalisierten Zeitschriften. Sie besitzt keine Urheberrechte an den Zeitschriften und ist nicht verantwortlich für deren Inhalte. Die Rechte liegen in der Regel bei den Herausgebern beziehungsweise den externen Rechteinhabern. Siehe Rechtliche Hinweise.

Conditions d'utilisation
L'ETH Library est le fournisseur des revues numérisées. Elle ne détient aucun droit d'auteur sur les revues et n'est pas responsable de leur contenu. En règle générale, les droits sont détenus par les éditeurs ou les détenteurs de droits externes. Voir Informations légales.

Terms of use
The ETH Library is the provider of the digitised journals. It does not own any copyrights to the journals and is not responsible for their content. The rights usually lie with the publishers or the external rights holders. See Legal notice.

Download PDF: 06.05.2025

ETH-Bibliothek Zürich, E-Periodica, https://www.e-periodica.ch

INDICE

Política suiza 2

El Museo nacional suizo hoy día 4

Retrospectiva 1975 7

Comunicaciones oficiales:

— El servicio postal de mensajería en Suiza 9

— Llamado RDA 9

— Llamado Hungría 9

— Abono suizo de vacaciones 10

— Paisajes de la patria en sellos de correo suizos 11

Noticias locales 17

Comunicaciones del Secretariado de los Suizos del extranjero:

— Una buena noticia 21

— Congreso 1976 de los Suizos del extranjero 21

— Rincón del libro 21

— Muba 1976 21

— Campamento de verano 1976 22

El cantón de Solothurn 23

Importante

Comunique siempre con tiempo a la representación diplomática o consular donde se encuentra matriculado todo cambio de dirección. Esto nos permitirá hacerle llegar regularmente la revista.

Política Suiza

26 de octubre de 1975

Las suizas y suizos eligieron el 26 de octubre de 1975 a su parlamento. De una sola vez renovaron la totalidad del Consejo nacional y la mayor parte del Consejo de Estados. En la Confederación Helvética ambas cámaras son estrictamente iguales en cuanto a derecho. He aquí la distribución de los nuevos electos:

	Consejo Nacional	Consejo de Estados
Socialdemócratas	55 (+ 9)	5 (+ 1)
Liberales	47 (– 2)	15
Demóc.-Cristianos	46 (+ 2)	17
Partido Popular	21 (– 2)	5
Independientes	11 (– 2)	1
Liberal-Evangélicos	9	1 (– 1)
Republicanos y Nacionales	6 (– 5)	—
Comunistas	4 (– 1)	—
Socialistas autón.	1 (+ 1)	—
Total	200	44

Diversos hechos importantes han marcado las elecciones parlamentarias del 26 de octubre de 1975. Por ejemplo:

- Exito en conjunto de los cuatro partidos que desde 1959 están representados en el gobierno central. Los socialdemócratas (socialistas), los liberales, los demócratas-cristianos y los miembros del Partido Popular (demócratas centristas) obtuvieron entre todos 8 bancas más.
- Victorias individuales del Partido Socialdemócrata y en proporción menor del Partido Demócrata-cristiano. El primero conquistó 10 bancas más en las cámaras y el segundo dos.
- Notable apertura de la izquierda de habla francesa en el Consejo de Estados. Un acontecimiento jamás visto: tres diputados de lengua francesa ocuparán bancas lado a lado: el ginebrino Willy Donzé y el vaudense Jacques Morier-Genoud se unen al neuchatelés Pierre Aubert. De ahí viene que la diputación de habla francesa en la Cámara de los cantones resulta casi equivalente a la proporción existente entre los partidos: 3 socialdemócratas, 3 liberales, 3 demócratas-cristianos, 1 liberal. En la Suiza de habla alemana, en cambio, el Partido Popular y los Liberales conservan una fuerte mayoría. Como anteriormente ello se debe a diversos factores: generalización del sistema mayoritario para la elección de los consejeros de Estados (el Consejo nacional desde 1919 se elige por el sistema proporcional); frecuentes alianzas contra los partidos de izquierda y los "outsiders"; igual número de bancas por cantón.
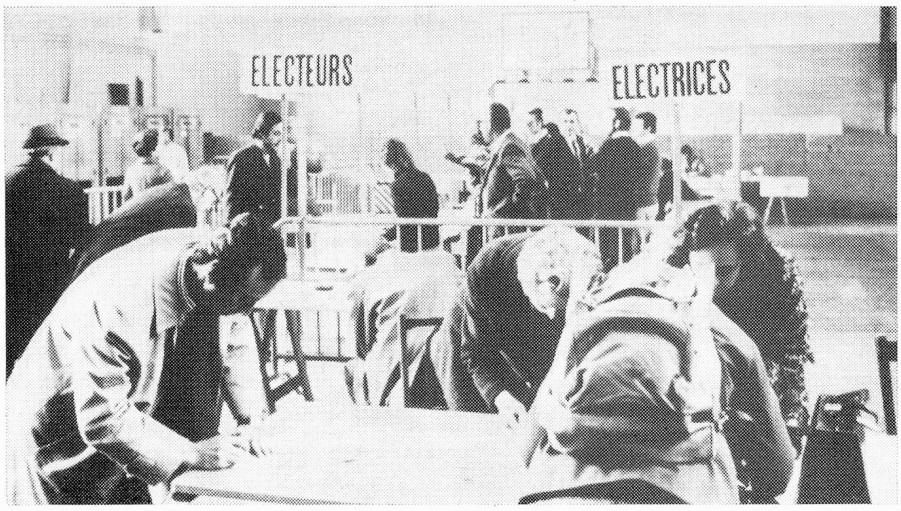
En un local de comicios (Photopress)