

Schädelperforationen Eingeborener vom Sepik in Neuguinea

Autor(en): **Schlaginhaufen, Otto**

Objektyp: **Article**

Zeitschrift: **Geographica Helvetica : schweizerische Zeitschrift für Geographie = Swiss journal of geography = revue suisse de géographie = rivista svizzera di geografia**

Band (Jahr): **21 (1966)**

Heft 4

PDF erstellt am: **22.07.2024**

Persistenter Link: <https://doi.org/10.5169/seals-47082>

Nutzungsbedingungen

Die ETH-Bibliothek ist Anbieterin der digitalisierten Zeitschriften. Sie besitzt keine Urheberrechte an den Inhalten der Zeitschriften. Die Rechte liegen in der Regel bei den Herausgebern.

Die auf der Plattform e-periodica veröffentlichten Dokumente stehen für nicht-kommerzielle Zwecke in Lehre und Forschung sowie für die private Nutzung frei zur Verfügung. Einzelne Dateien oder Ausdrucke aus diesem Angebot können zusammen mit diesen Nutzungsbedingungen und den korrekten Herkunftsbezeichnungen weitergegeben werden.

Das Veröffentlichen von Bildern in Print- und Online-Publikationen ist nur mit vorheriger Genehmigung der Rechteinhaber erlaubt. Die systematische Speicherung von Teilen des elektronischen Angebots auf anderen Servern bedarf ebenfalls des schriftlichen Einverständnisses der Rechteinhaber.

Haftungsausschluss

Alle Angaben erfolgen ohne Gewähr für Vollständigkeit oder Richtigkeit. Es wird keine Haftung übernommen für Schäden durch die Verwendung von Informationen aus diesem Online-Angebot oder durch das Fehlen von Informationen. Dies gilt auch für Inhalte Dritter, die über dieses Angebot zugänglich sind.

Schädelperforationen Eingeborener vom Sepik in Neuguinea

Otto Schlaginhaufen

An einem Teil der menschlichen Schädel, die ich während der Fahrt auf dem Sepik-Fluß in der Zeit vom 30. Juli bis 6. August 1909 sammelte, sind Besonderheiten zu bemerken, die nicht in erster Linie als anthropologische, sondern als ethnographische Erscheinungen zu bewerten sind und daher wohl eine gesonderte Betrachtung für sich in Anspruch nehmen dürfen. Über die Reise wurde bei früheren Gelegenheiten schon ausführlich berichtet (Schlaginhaufen 1910—1911, 5—9; 1959, 174—186).

Die Schädelserie, die ich am Unterlauf des Sepik-Flusses — früher Kaiserin-Augusta-Fluß genannt — sammelte, umfaßt 48 Stück. Von ihnen sind es ihrer 22, welche eine Perforation der Schädeldecke aufweisen. Sie ist in den meisten Fällen dem Bregma-Punkt, das heißt jener Stelle benachbart, wo die Sutura sagittalis auf die Sutura coronalis trifft. Die transversale Ausdehnung der Durchbohrung

variiert von 3 bis 26 mm, die sagittale von 3 bis 23 mm; das Verhältnis zwischen beiden Durchmesser, das bei 21 Schädeln von 38,5 bis 127,8 schwankt, beträgt im Durchschnitt 97,1. Das Überwiegen des transversalen Durchmessers ist jedoch zu gering, als daß daraus für die Bedeutung der Perforationen Schlüsse gezogen werden könnten.

Die Untersuchung der Lage der Perforation zu den drei Knochen, das heißt den beiden Ossa parietalia und dem Os frontale, ergab das Folgende: Weitaus am häufigsten fand sich die Perforation im Bereich der Ossa parietalia, und zwar 5mal rechts, 6mal links und 6mal auf beiden Seiten zugleich. In den einseitigen Fällen war in der Regel der medialen frontalen Ecke der Vorzug gegeben. Abweichungen von dieser Regel zeigen die Schädel Nr. 4178 und Nr. 4181 (Abb. 1 und 2). Die Entfernung des Lückenrandes von der Sutura coronalis beträgt im ersten Fall 66mm, im letzten 39mm. Ausschließlich



Abb. 1 (Nr. 4178)
Schädel vom Unterlauf des Sepik in Neuguinea



Abb. 2 (Nr. 4181)

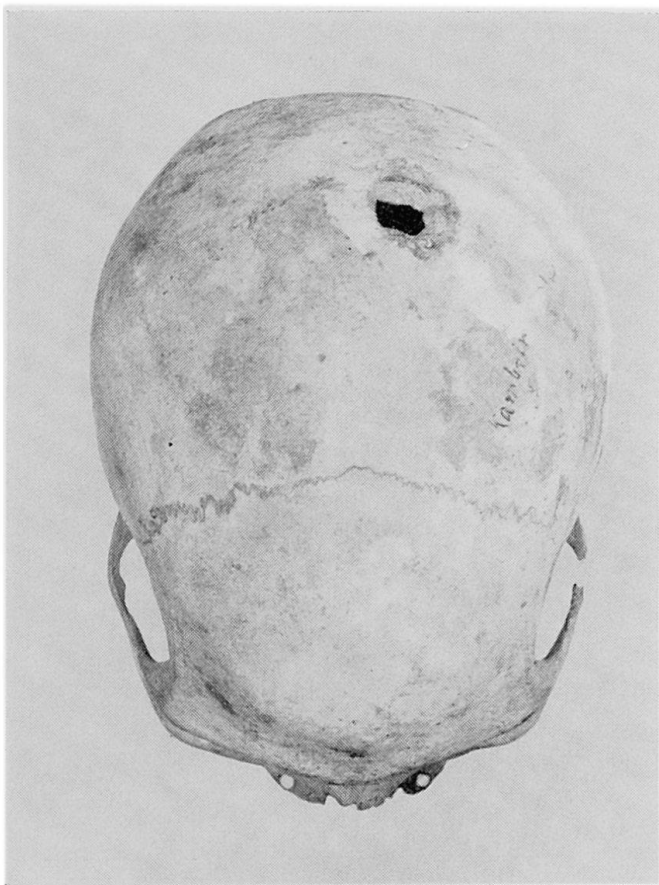

Abb. 3 (Nr. 4209)
Schädel vom Unterlauf des Sepik in Neuguinea

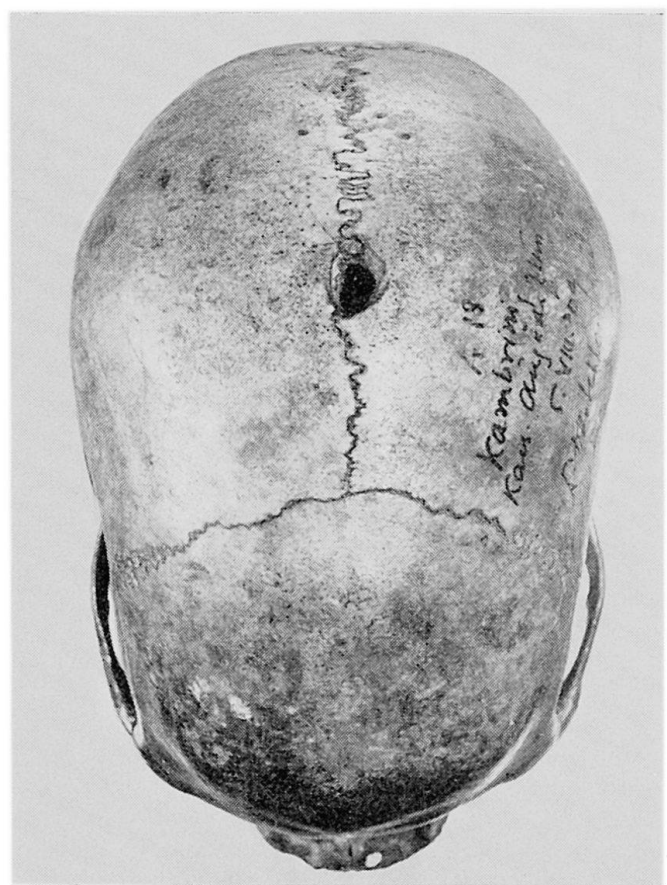

Abb. 4 (Nr. 4194)

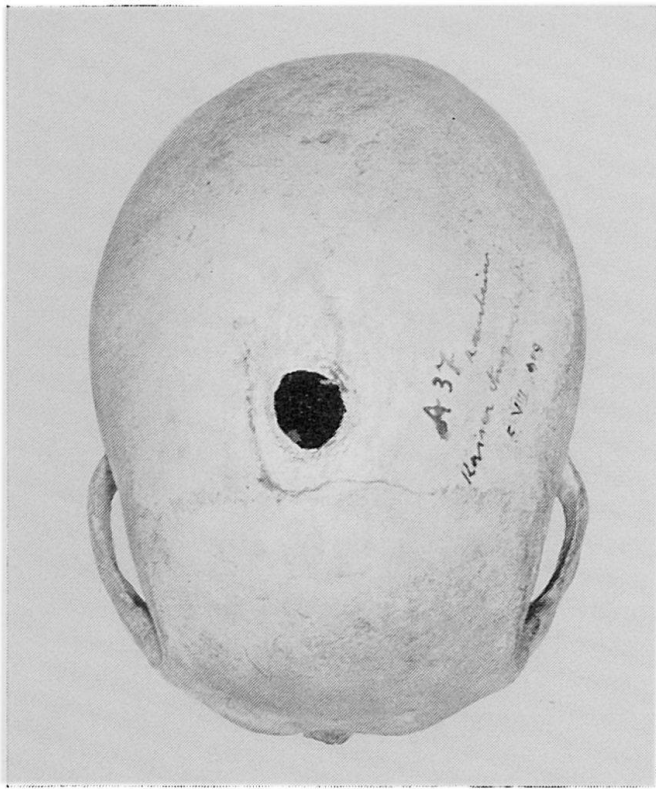

Abb. 5 (Nr. 4213)
Schädel vom Unterlauf des Sepik in Neuguinea

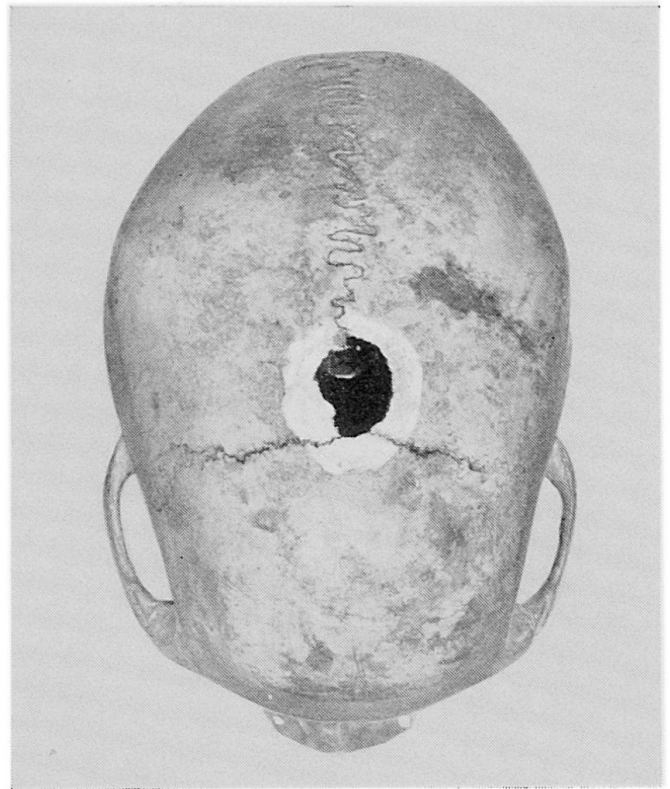

Abb. 6 (Nr. 4173)

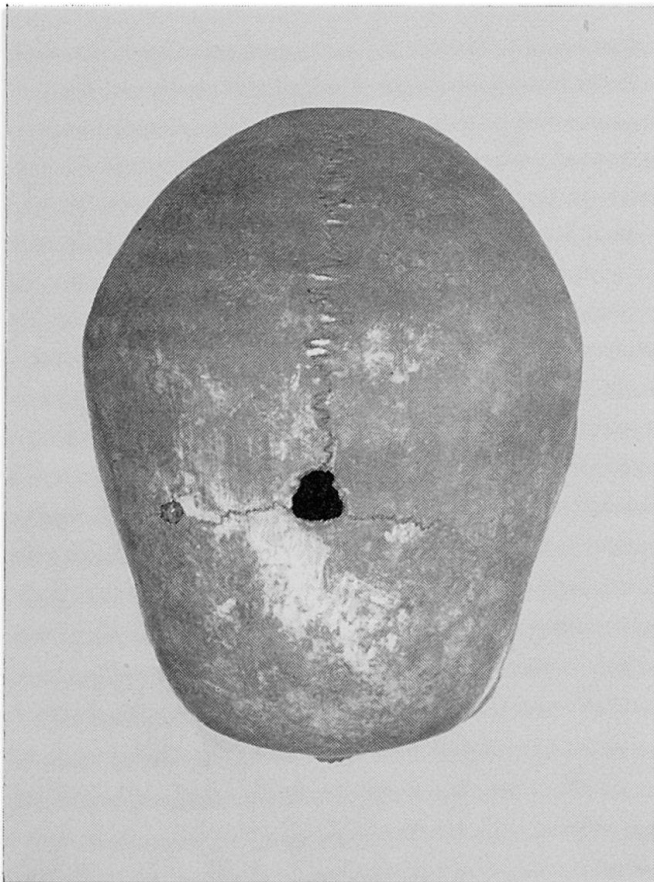

Abb. 7 (Nr. 4198)
Schädel vom Unterlauf des Sepik in Neuguinea

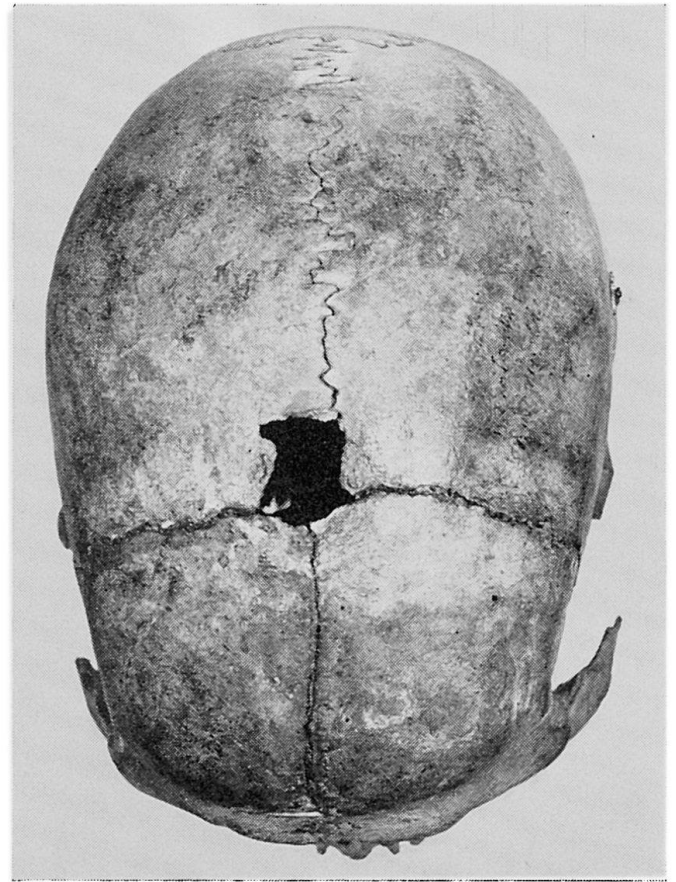

Abb. 8 (Nr. 4172)

im Bereich des rechten Os parietale fand sich die Perforation bei Nr. 4209 (Abb. 3). Alle drei Knochen beteiligen sich gleichzeitig an derselben Perforation bei Nr. 4193 und Nr. 4194 (Abb. 4). Bei Schädel Nr. 4204 handelt es sich um eine 3 mm vor der Sutura coronalis befindliche und anscheinend sorgfältig ausgeführte Durchbohrung des Os frontale.

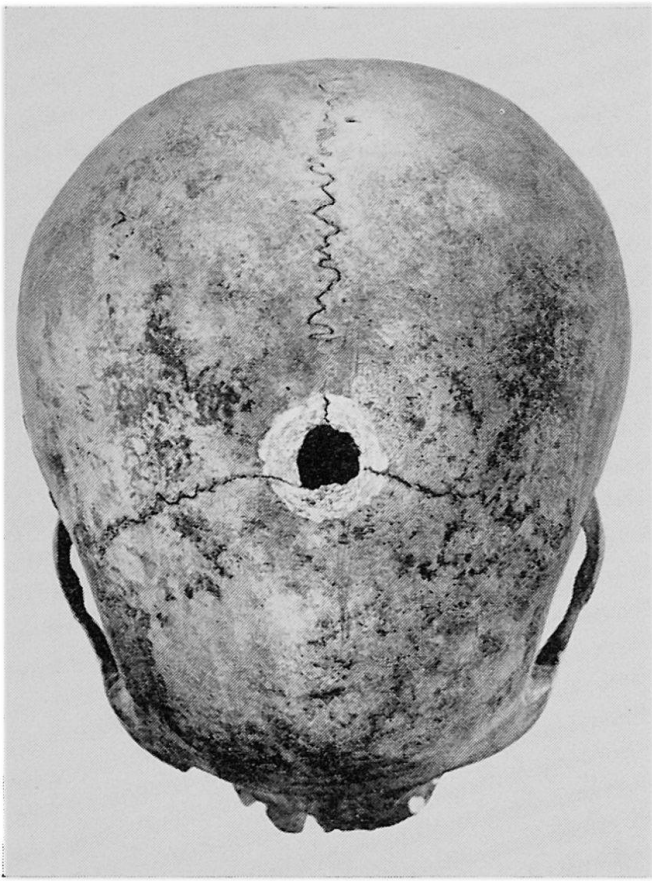
Die allgemeine Form der Perforationslücke, die einer exakt metrischen Darstellung wohl kaum zugänglich ist, läßt sich in sechs Kategorien ordnen, die in folgenden Frequenzen festzustellen waren: Die dreiseitige Form trat in 4 Fällen auf (Nr. 4213, Abb. 5), die vierseitige (Nr. 4173, Abb. 6) in 5, die Kreisform (Nr. 4198, Abb. 7) ebenfalls in 5, die Eiform in 3, die Birnform in 2 Fällen, und zweimal hatten die Perforationen lediglich den Charakter von engen Löchern (Nr. 4172, Abb. 8). Knochenplättchen, die vielleicht als vorübergehender Verschuß oder als Teil eines solchen hätten aufgefaßt werden können, wurden nicht beobachtet.

Den Bemühungen um die Erkenntnis der Perforationen der Schädeldecke war bis jetzt geringer Erfolg beschieden. Zunächst wurde bei der einzelnen Perforation an ein Hilfsmittel bei einer Aufhängevorrichtung des Schädels gedacht. Der Knäuel einer Schnur wurde durch das Foramen magnum in den Innenraum des Schädels gebracht und das freie

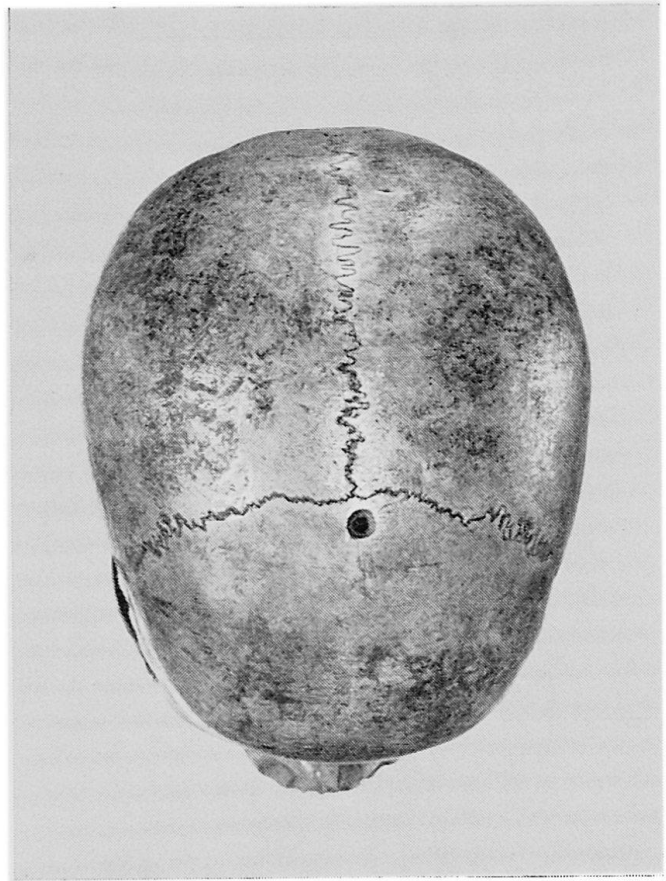
Ende der Schnur durch die perforierte Lücke bis zu einer hochgelegenen Stelle, zum Beispiel am Dach oder einem Baum, geführt und dort befestigt. Für die Tatsache, daß für die Befestigung noch besondere Mittel, wie klebrige Substanzen, Verwendung fanden, spricht das gelegentliche Vorkommen anderer getönter Flecken und Striche in der Umgebung der Perforationslücke.

Eine andere Auffassung geht lediglich dahin, daß von außen her in die Perforationslücke schmückende oder dem Kult dienende Dinge hineingesteckt wurden, ohne daß der Schädel aufgehängt war.

Auf welche Weise die Schädel befestigt waren, welche *Fülleborn* in einem Zeremonialhaus des 375-km-Dorfes photographisch aufgenommen und *Reche* (1913, Taf. XXXVIII) publiziert hat, läßt das Bild der Schädel nicht erkennen.

Es muß späteren Forschungen überlassen bleiben, die Bedeutung der Perforationen zu ergründen.

Literatur

Reche, Otto, 1913: Der Kaiserin-Augusta-Fluß. Friederichsen und Co., Hamburg. — Schlaginhaufen, Otto, 1910—1911: Reisen in Kaiser-Wilhemsland (Neuguinea). Abhandlungen und Berichte des k. Zool. und Anthrop.-Ethnograph. Museums zu Dresden, Bd. XIII, 1959. — Schlaginhaufen, Otto: Muliana: Zwei Jahre unter Südsee-Insulanern; Orell Füßli Verlag, Zürich.