Zeitschrift: Jahresbericht / Gesellschaft Pro Vindonissa
Herausgeber: Gesellschaft Pro Vindonissa
Band: - (1975)

Nachruf: Zum Tod von Ernst Meyer
Autor: Lambert, André

Nutzungsbedingungen
Die ETH-Bibliothek ist die Anbieterin der digitalisierten Zeitschriften auf E-Periodica. Sie besitzt keine Urheberrechte an den Zeitschriften und ist nicht verantwortlich für deren Inhalte. Die Rechte liegen in der Regel bei den Herausgebern beziehungsweise den externen Rechteinhabern. Das Veröffentlichen von Bildern in Print- und Online-Publikationen sowie auf Social Media-Kanälen oder Webseiten ist nur mit vorheriger Genehmigung der Rechteinhaber erlaubt. Mehr erfahren

Conditions d'utilisation
L'ETH Library est le fournisseur des revues numérisées. Elle ne détient aucun droit d'auteur sur les revues et n'est pas responsable de leur contenu. En règle générale, les droits sont détenus par les éditeurs ou les détenteurs de droits externes. La reproduction d'images dans des publications imprimées ou en ligne ainsi que sur des canaux de médias sociaux ou des sites web n'est autorisée qu'avec l'accord préalable des détenteurs des droits. En savoir plus

Terms of use
The ETH Library is the provider of the digitised journals. It does not own any copyrights to the journals and is not responsible for their content. The rights usually lie with the publishers or the external rights holders. Publishing images in print and online publications, as well as on social media channels or websites, is only permitted with the prior consent of the rights holders. Find out more

Download PDF: 13.07.2025

ETH-Bibliothek Zürich, E-Periodica, https://www.e-periodica.ch

Zum Tod von Ernst Meyer

von André Lambert

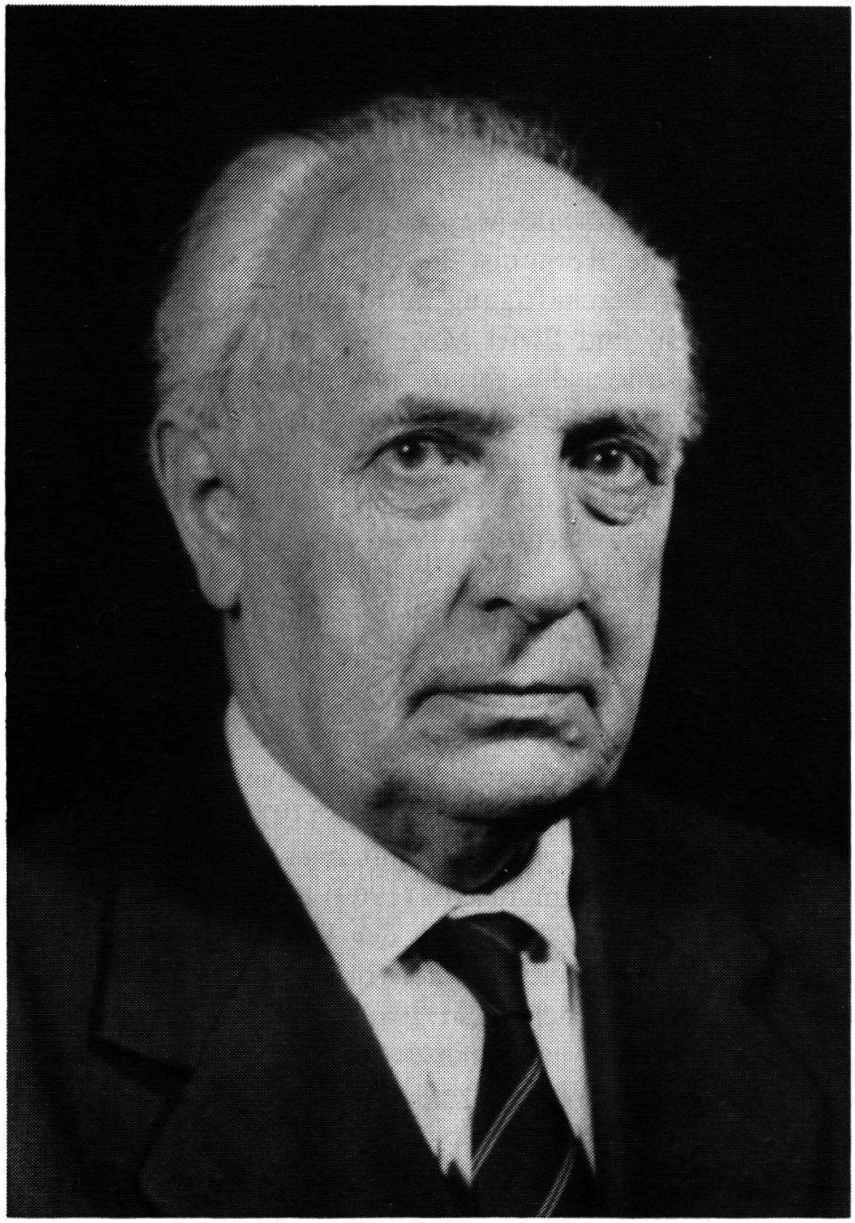

Am 18. November 1975 wurde Ernst Meyer, der unbestritten beste Kenner der römischen Geschichte unseres Landes, im Alter von 77 Jahren mitten aus einer ungebrochenen wissenschaftlichen Tätigkeit gerissen. Während 40 Jahren hat der 1927 von Kiel Berufene an der Universität Zürich Alte Geschichte gelehrt, und zwar in einem Umfang, wie es heute kaum mehr denkbar wäre: Die Geschichte des Orients, Ägyptens, Griechenlands und Roms gehörte ebenso dazu wie Inschriften-, Staats-, Landes- und Völkerkunde und schliesslich das, was man früher die «Alterthümer» nannte.

Drei Schwerpunkte zeichneten sich mit der Zeit in seiner Forschung ab: Die griechische Topographie, der römische Staat und die Geschichte unseres Landes im Altertum. Für seine einzigartige Kenntnis griechischer Stätten und Städte zeugen unzählige Lexikonartikel; seine Einsichten in das Wesen des römischen Staates legte er in dem wichtigen Buch «Römischer Staat und Staatsgedanke» (1. Auflage 1948) dar, das wohl für längere Zeit maßgebend bleiben wird.

Besonderer Dank in unserem Kreise gebührt ihm aber für seine Bemühungen um die Geschichte der römischen Schweiz. Zuvorderst muß die mit seinem Kollegen Ernst Howald geschaffene Ausgabe der antiken mit der Schweiz in Zusammenhang stehenden Texte und Inschriften genannt werden, «Die römische Schweiz» (1940), in der Fachwelt längst zum «Howald-Meyer» geworden. Dieses fundamentale Werk, zu dem auch der berühmte Romanist Jakob Jud Beiträge lieferte, fehlt in keiner Bibliothek und muß jeder Beschäftigung mit dieser Zeit zugrunde gelegt werden. Es ist leider längst vergriffen, und Ernst Meyer dachte auch an eine Neuausgabe, die wegen der zahlreichen Funde, die gerade in den letzten Jahren gemacht wurden, sehr erwünscht gewesen wäre. – Er ist nun nicht mehr dazu gekommen.

Ist dieses Buch vor allem Materialsammlung, so hat Ernst Meyer seine Gedanken zur Geschichte der Schweiz in römischer Zeit in dem leider ebenfalls vergriffenen Bändchen «Die Schweiz im Altertum» (1946) zusammengefaßt, einer Arbeit, die in ihrer konzentrierten und anregenden Art viel auch vom Menschen und Schriftsteller Meyer verrät. Noch einmal, auf wenigen Seiten und mit markanten Strichen, hat er seine Ansicht über die Entwicklung Helvetiens kundgetan: im «Führer durch die römische Schweiz» (1. Auflage 1972), der sich seiner Mitarbeit erfreuen durfte. Ausführlicher und mit dem schweren Geschütz wissenschaftlichen Apparats versehen, das er wie kein zweiter zu handhaben wußte, ist hingegen der Abschnitt «Römische Zeit» im «Handbuch der Schweizergeschichte I» (1972).

Seiner Wahlheimat Zürich erwies er sich mit zwei Gaben erkenntlich: dem Führer über «Das römische Kastell Irgenhausen» (1969) und dem Beitrag «Zürich in römischer Zeit» im Sammelband «Zürich von der Urzeit bis zum Mittelalter» (1971).

Es gibt wohl keine Frage im Zeitraum der frühgeschichtlichen und römerzeitlichen Schweizergeschichte, zu der er sich nicht geäußert hätte. So beschäftigte er sich intensiv mit dem Räterproblem, was sich in der Arbeit «Die geschichtlichen Nachrichten über die Räter und ihre Wohnsitze» (1970) niedergeschlagen hat; er hielt es aber auch nicht für unter seiner Würde, selbst kleinsten Fragen nachzugehen, wie etwa in dem Aufsatz «Ein spanischer Centurio in Vindonissa» (1972), in dem er das Schicksal eines nach Windisch verschlagenen Spaniers aufhellt.

Daß er sehr bald in die Reihen der Gesellschaft Pro Vindonissa fand, kann nicht verwundern, auch nicht, daß der 1931 Mitglied Gewordene bei der Jubiläumsfeier anläßlich der 50. Jahresversammlung am 1. Juni 1947 zum Ehrenmitglied ernannt wurde[1]). Regelmäßig sah man ihn an unseren Jahresversammlungen, und regelmäßig war es er, der in der den Vorträgen folgenden Diskussion die entscheidenden Worte fand – in zustimmendem oder kritischem Sinn – und das allzu Spezielle ins Allgemeine erweiterte oder auch das allzu Weitgefaßte durch erstaunliche Detailkenntnis auf den Boden der Realität zurückführte.

Seine rastlose Tätigkeit – 1968 wies die ihm zu seinem 70. Geburtstag gewidmete Bibliographie 1000 Nummern auf, in seinem Todesjahr waren es über 1700 – schloß

eine große Zahl von Vorträgen[2]) und Reisen ein, doch war er auch selber ein unermüdlicher Vortragsbesucher. So werden in unseren gelehrten Gesellschaften, auf Tagungen und bei Führungen seine hochragende Gestalt, sein trockener Humor, aber auch seine schonungslose Kritik fehlen. – Die Forschung zur römischen Schweiz ist mit seinem Tod in einen neuen Abschnitt eingetreten[3]).

[1]) Ein Bild der damaligen 5 Ehrenmitglieder im JbGPV 1947/48, 15.
[2]) An den Jahresversammlungen der GPV sprach Ernst Meyer 1937 über das Thema «Römische Gutshöfe im Rheingebiet», 1967 über das Thema «Die Schweiz im Altertum – Neuere Forschungs-Ergebnisse».
[3]) Erweiterte Fassung des Nachrufs, Tagesanzeiger 6. 12. 1975. Vgl. ferner NZZ 22. 11. 1975 (F. G. Maier), Landbote 25. 11. 1975 (W. Widmer).

Bibliographie Ernst Meyer

von Veröffentlichungen, welche die Schweiz oder direkt angrenzende Gebiete betreffen.

(Auszug aus der von F. Fürer 1968 aufgestellten, maschinengeschriebenen Gesamtbibliographie mit zugehörigen Nachträgen von 1969–1976, die insgesamt 1717 Nummern enthält. Eine Kopie dieses Verzeichnisses wurde von A. Lambert zur Verfügung gestellt. – E.E.).

Abkürzungen:	RE	= Realencyclopädie der classischen Altertumswissenschaft von Pauly – Wissowa
	MH	= Museum Helveticum
	NZZ	= Neue Zürcher Zeitung
	«Kleiner Pauly»	= Der kleine Pauly, Lexikon der Antike auf der Grundlage der RE
	Rez.	= Rezension
	SZG	= Schweiz. Zeitschrift für Geschichte
	ZAK	= Zeitschr. f. Schweiz. Archäologie u. Kunstgesch.
	ZSG	= Zeitschr. f. Schweizer Geschichte

1934 Über die Kenntnisse des Altertums von der Schweiz in vorrömischer Zeit. Festschrift Hans Nabholz, Zürich 1934, 3–21.

1937 Römische Gutshöfe im Rheingebiet. NZZ Nr. 1166, 27. 6. 1937; NZZ Nr. 1169, 28. 6. 1937.

1941 Howald, Ernst – E.M. Die Römische Schweiz. Zürich (1941).

1942 Römisches und Keltisches in der römischen Schweiz. ZSG 22 (1942) 405–419.

1942 Kaiser Valentinian in Zürich? NZZ Nr. 1844, 17. 11. 1942.

1942 Nein, Kaiser Valentinian war wirklich nicht in Zürich. NZZ Nr. 1902, 26. 11. 1942.

1943 Zur Geschichte des Wallis in römischer Zeit. Basler Zeitschrift für Ge-

schichte und Altertumskunde 42 (1943) 59–78.

1943 Kaiser Valentinian in Zürich? ZSG 23 (1943) 265–270.

1945 Siedlungsformen in der römischen Schweiz. NZZ Nr. 61, 12. 1. 1945 NZZ Nr. 69, 13. 1. 1945.

1946 Die Schweiz im Altertum. Bern 1946 (= Sammlung Dalp – Bd. 20).

1947 Die Herkunft der römischen Portikusrisalitvilla in Gallien. NZZ Nr. 101, 17. 1. 1947.

1947 Grünwald, M. Die römischen Bronze- und Kupfermünzen mit Schlagmarken im Legionslager Vindonissa. Basel 1946. Rez. Schweizerische Numismatische Rundschau 33 (1947) 49–52.

1947 Urner-Astholz, Hildegard. Die römerzeitliche Keramik vom Schleitheim-Juliomagus (= Schaffhauser Beiträge zur Vaterländischen Geschichte, 1946, S. 5–205). Rez. NZZ Nr. 220, 4. 2. 1947.

1948 Bemerkungen zu einer neugefundenen Inschrift. Jahrbuch für solothurnische Geschichte 21 (1948) 27ff.

1948 Stähelin, F. Die Schweiz in römischer Zeit. Basel, 3. Aufl. 1948. Rez. MH 5 (1948) 244–245.

1948 Stähelin, F. Die Schweiz in römischer Zeit. Basel 3. Aufl. 1948. Rez. ZAK 10 (1948) 109–113.

1949 Die Zahl der Helvetier bei Caesar. ZSG 29 (1949) 65–70.

1949 Staehelin, F. Die Schweiz in römischer Zeit. Basel 3. Aufl. 1948. Rez. NZZ Nr. 1147, 4. 6. 1949.

1953 Kraft, K. Zur Rekrutierung der Alen und Kohorten an Rhein und Donau. Bern 1952 (= Dissertationes Bernenses ser. 1, fasc. 3). Rez. MH 10 (1953) 287–288.

1953 Theodor Mommsen in Zürich. NZZ Nr. 2563, 1. 11. 1953.

1954 Das römische Kastell Irgenhausen. Zürich 1954 (Schriften des Schweizerischen Landesmuseums in Zürich).

1954 Theodor Mommsen in Zürich (1852–1854). Schweizer Beiträge zur Allgemeinen Geschichte 12 (1954) 99ff.

1955 Verbanus lacus Sp. 970, Artikel in RE Bd. VIII, 1, Stuttgart 1955.

1955 Verbigenus pagus Sp. 978, Artikel in RE Bd. VIII, 1, Stuttgart 1955.

1955 Degrassi, A. Il confine nord-orientale dell'Italia Romana. Bern 1954. (= Dissertationes Bernenses ser. 1, fasc. 5). Rez. MH 12 (1955) 284.

1956 Beer, G. de, Alps and elephants, Hannibals march. London 1955. Rez. Die Alpen 32 (1956) 15–17.

1956 Degrassi, A. Il confine nord-orientale dell'Italia Romana. Bern 1954 (= Dissertationes Bernenses ser. 1, fasc. 5). Rez. Gnomon 28 (1956) 624–626.

1956 Fellmann, R. Basel in römischer Zeit. Basel 1955 (= Monographien zur Ur- und Frühgeschichte der Schweiz, Bd. X). Rez. ZAK 16 (1956) 116–118.

1956 Staehelin, F. Reden und Vorträge, hrsg. von W. Abt. Basel 1955. Rez. SZG 6 (1956) 415–416.

1958 Hannibals Alpenübergang. MH 15 (1958) 227–241.

1958 Vesulus mons Sp. 1798, Artikel in RE, 2. Reihe, Bd. VIII, 2. Stuttgart 1958.

1958 Walser, G. (Hrsg.) Der Briefwechsel des Munatius Plancus mit Cicero. Basel 1957. Rez. MH 15 (1958) 251.

1959 Ein Elefant auf Hannibals Spuren. NZZ Nr. 2491, 19. 8. 1959.

1961 Vitudurum Sp. 489–491, Artikel in RE, 2. Reihe, Bd. IX, 1. Stuttgart 1961.

1961 Viviscus Sp. 503–504, Artikel in RE, 2. Reihe, Bd. IX, 1. Stuttgart 1961.

1962 Neuere Forschungsergebnisse über die Schweiz in römischer Zeit. MH 19 (1962) 141–155.

1964 Noch einmal: Hannibals Alpenübergang. MH 21 (1964) 99–102.

1964 Neue Beobachtungen zu Hannibals Alpenübergang. NZZ Nr. 1573, 14. 4. 1964.

1964 Aventicum. NZZ Nr. 3245, 2. 8. 1964.

1964 Augusta Raurica Sp. 737–738, Artikel im Kleinen Pauly, Bd. I, Stuttgart 1964.

1964 Aventicum Sp. 785, Artikel im Kleinen Pauly, Bd. I, Stuttgart 1964.

1964 Schwarz, Th. Die Kaiserstadt Aventicum. Bern/München 1964. Rez. NZZ Nr. 3616, 1. 9. 1964.

1965 Aventicum. Der Landbote, Jg. 85, 1965, Nr. 16 vom 23. 4. 1965.

1966 Römische Votivaltäre aus dem Engadin und neue Inschriften aus Chur (zusammen mit H. Erb und A. Bruckner), in: Helvetia Antiqua, Festschrift für Emil Vogt, Zürich 1966, S. 223–232. Nachdruck in: Schriftenreihe des Rätischen Museums Chur, Heft 2, 1967, S. 3–12.

1966 Avenches. Le vie del mondo, 1966, Nr. 2, S. 144–156.

1966 Emil Vogt. Zum 60. Geburtstag. NZZ Nr. 1570, 12. 4. 1966.

1967 Aus Winterthurs römischen Tagen. (Zusammen mit W. Drack), NZZ Nr. 3629, 3. 9. 1967.

1967 Aus Winterthurs römischen Tagen. Der Landbote, 2. 9. 1967.

1967 Eburodunum Sp. 190, Artikel im Kleinen Pauly, Bd. II, Stuttgart 1967.

1967 Fines, ad Fines Sp. 351, Artikel im Kleinen Pauly, Bd. II, Stuttgart 1967.

1967 Genava Sp. 738–739, Artikel im Kleinen Pauly, Bd. II, Stuttgart 1967.

1967 Genauni Sp. 738, Artikel im Kleinen Pauly, Bd. II, Stuttgart 1967.

1967 Helvetii Sp. 1016–1017, Artikel im Kleinen Pauly, Bd. II, Stuttgart 1967.

1968 Zwei unbeachtete antike Zeugnisse zur Geschichte der römischen Schweiz. Festschrift für R. Laur-Belart, 1968, S. 382–385.

1969 Das römische Kastell Irgenhausen. Archäologische Führer der Schweiz, Heft 2, Basel 1969.

1969 Neuere Forschungsergebnisse zur Geschichte der Schweiz in römischer Zeit. 54. Jahrbuch der Schweiz. Gesellschaft für Urgeschichte 1968/69, Basel, 73–98.

1969 Latobrigi Sp. 514–515, Artikel im Kleinen Pauly, Bd. III, Stuttgart 1969.

1969 Lemannus Lacus Sp. 553, Artikel im Kleinen Pauly, Bd. III, Stuttgart 1969.

1969 Lepontii Sp. 579, Artikel im Kleinen Pauly, Bd. III, Stuttgart 1969.

1970 Die geschichtlichen Nachrichten über die Räter und ihre Wohnsitze. 55. Jahrbuch der Schweiz. Gesellschaft für Urgeschichte 1970, 119ff.

1970 Prieur, Jean. La province romaine des Alpes Cottiennes. Lyon 1968. Rez. MH 27, 1970, 189.

1971 Die geschichtlichen Nachrichten über die Räter und ihre Wohnsitze. In: Der heutige Stand der Räterforschung in geschichtlicher, sprachlicher und archäologischer Sicht. Schriftenreihe des Rätischen Museums Chur, Heft 10, Chur 1971, 5ff.

1971 Zürich in römischer Zeit. In: Zürich von der Urzeit zum Mittelalter. Zürich 1971, 107–162.

1971 Ein bemerkenswerter Neufund aus Vindonissa. NZZ Nr. 513, 3. 11. 1971.

1971 König, Ingemar. Meilensteine der Gallia Narbonnensis. Bern 1970, Rez. NZZ Nr. 68, 9. 2. 1971.

1972 André Lambert, E. Meyer. Führer durch die römische Schweiz, 1. Aufl. Zürich 1972.

1972 Römische Schweiz. In: Handbuch der Schweizer Geschichte, Bd. I, Zürich 1972, 53–92.

1972 Ein spanischer Centurio in Vindonissa. Madrider Mitteilungen 13, 1972, 190–195.

1972 Martin Hartmann, E. Meyer. Neue Grabfunde und eine neue Inschrift aus Vindonissa. Helvetia archaeologica 12, 1972, 113–116.

1972 Novidunum Sp. 176, Artikel im Kleinen Pauly, Bd. IV, München 1972.

1972 Octodurus Sp. 234–235, Artikel im Kleinen Pauly, Bd. IV, München 1972.

1972 Raeti – Raetia Sp. 1330–1333, Artikel im Kleinen Pauly, Bd. IV, München 1972.

1972 Raurici Sp. 1341, Artikel im Kleinen Pauly, Bd. IV, München 1972.

1972 Salodurum Sp. 1520, Artikel im Kleinen Pauly, Bd. IV, München 1972.

1972 Sapaudia Sp. 1545, Artikel im Kleinen Pauly, Bd. IV, München 1972.

1972 Schmid Armin und Renate. Die Römer am Rhein und Main. Frankfurt 1972. Rez. NZZ Nr. 509, 31. 10. 1972.
1973 André Lambert, E. Meyer. Führer durch die römische Schweiz. 2. Aufl., Zürich 1973.
1973 2000 Jahre Zürich. NZZ Nr. 282, 21. 6. 1973 und Zürichsee Zeitung Nr. 158, 11. 7. 1973.
1974 Zum Tode des schweizerischen Urgeschichtlers Emil Vogt, NZZ Nr. 509. 5. 12. 1974
1975 Seduni Sp. 62, Artikel im Kleinen Pauly, Bd. V, München 1975.
1975 Tigurini Sp. 829, Artikel im Kleinen Pauly, Bd. V, München 1975.
1975 Tropaea Augusti Sp. 986, Artikel im Kleinen Pauly, Bd. V, München 1975.
1975 Tulingi Sp. 995, Artikel im Kleinen Pauly, Bd. V, München 1975.
1975 Die Spätrömische Jagdschale von Stein am Rhein. NZZ Nr. 96, 26. 4. 1975.
1975 Turicum Sp. 1006, Artikel im Kleinen Pauly, Bd. V, München 1975.
1975 Uberi Sp. 1033, Artikel im Kleinen Pauly, Bd. V, München 1975.
1975 Ucenni Sp. 1035, Artikel im Kleinen Pauly, Bd. V, München 1975.
1975 Vallenses Sp. 1121–1122, Artikel im Kleinen Pauly, Bd. V, München 1975.
1975 Vennones Sp. 1169, Artikel im Kleinen Pauly, Bd. V, München 1975.
1975 Venostes Sp. 1169, Artikel im Kleinen Pauly, Bd. V, München 1975.
1975 Veragri Sp. 1183, Artikel im Kleinen Pauly, Bd. V, München 1975.
1975 Verbanus Lacus Sp. 1184, Artikel im Kleinen Pauly, Bd. V, München 1975.
1975 Verbigenus Pagus Sp. 1186, Artikel im Kleinen Pauly, Bd. V, München 1975.
1975 Vindelici Sp. 1279–1280, Artikel im Kleinen Pauly, Bd. V, München 1975.
1975 Vindonissa Sp. 1286–1287, Artikel im Kleinen Pauly, Bd. V, München 1975.
1975 Vitudurum Sp. 1314, Artikel im Kleinen Pauly, Bd. V, München 1975.
1975 Viviscus Sp. 1314–1315, Artikel im Kleinen Pauly, Bd. V, München 1975.