Zeitschrift: Historischer Kalender, oder, Der hinkende Bot

Band: 202 (1929)

Rubrik: Gedenktafel für das Jahr 1927/1928

Nutzungsbedingungen

Die ETH-Bibliothek ist die Anbieterin der digitalisierten Zeitschriften auf E-Periodica. Sie besitzt keine Urheberrechte an den Zeitschriften und ist nicht verantwortlich für deren Inhalte. Die Rechte liegen in der Regel bei den Herausgebern beziehungsweise den externen Rechteinhabern. Das Veröffentlichen von Bildern in Print- und Online-Publikationen sowie auf Social Media-Kanälen oder Webseiten ist nur mit vorheriger Genehmigung der Rechteinhaber erlaubt. Mehr erfahren

Conditions d'utilisation

L'ETH Library est le fournisseur des revues numérisées. Elle ne détient aucun droit d'auteur sur les revues et n'est pas responsable de leur contenu. En règle générale, les droits sont détenus par les éditeurs ou les détenteurs de droits externes. La reproduction d'images dans des publications imprimées ou en ligne ainsi que sur des canaux de médias sociaux ou des sites web n'est autorisée qu'avec l'accord préalable des détenteurs des droits. En savoir plus

Terms of use

The ETH Library is the provider of the digitised journals. It does not own any copyrights to the journals and is not responsible for their content. The rights usually lie with the publishers or the external rights holders. Publishing images in print and online publications, as well as on social media channels or websites, is only permitted with the prior consent of the rights holders. Find out more

Download PDF: 22.07.2025

ETH-Bibliothek Zürich, E-Periodica, https://www.e-periodica.ch

Gedenktafel für das Jahr 1927/1928.

Juli 1927 bis Juni 1928.

Juli. 1. In Bern, Romeo Ciolina, Kaufmann, geb. 1849. — 2. In Bern, Oberstkorpskommandant Eduard Will, gew. Generaldirektor der Bernischen Kraftwerke A.-G., geb. 1854. In Genf, Lucien de Candolle, seinerzeit Mitglied des Großen Rates, Präsident der Genfer Kunstgesellschaft. — 4. In Bern, Robert Heimel, Sachwalter, geb. 1840. In Grindelwald, Emil Meyer, Stationsvorstand seit Eröffnung der Bahn Zweilütschinen-Grindelwald. — 6. In Uetendorf, Friedrich Messerli, Sektionschef und alt Gemeindeschreiber, geb. 1857. — 7. In Bern, Franz Rudolf Marti, gew. Wagenbauer, geb. 1857. — 8. In Langenthal, Fritz Baumberger, Bierbrauer, geb. 1866. In Châtel-St. Denis, Oberstlt. Oscar Genoud, Großrat, seinerzeit Nationalrat, geb. 1879. — 9. In Schaffhausen, Georg Kühn, früher Direktor der Schaffhauser Kantonalbank, geb. 1852. — 10. In Genf, François Besson, Direktor der Hypothekarkasse, geb. 1859. In Burgdorf, Emil Günter, Kaufmann, Seniorchef der Firma Günter & Cie., A.-G., Korbwaren, geb. 1853. In Bern, Oskar Eckert, Kunstmaler, geb. 1890. — 11. In Basel, Arnold Jeggli, Administrator der Basler Genossenschaftsdruckerei, geb. 1874. — 12. In Zweilütschinen, Fritz Kaufmann, Wirt zum Bären, geb. 1865. — 13. In Basel, Rudolf Vischer-Burckhardt, Bandfabrikant, geb. 1851. In Nidau, Gottl. Ludwig Schori, Notar und Zivilstandsbeamter, geb. 1864. — 17. In Zollbrück, Johann Mosimann, Holzwarenfabrikant in Oberburg bei Burgdorf. — 18. In Basel, Louis Kaiser, Costumier, geb. 1869. — 19. Zürich, Dr. ing. h. c. Achilles Schucan, ehem. Direktor der Rhätischen Bahn, geb. 1844. In Altdorf, Martin Gisler, Buchdrucker, geb. 1857. In Bern, Arnold Wyß, Notar, Verwalter der Hypothekarkasse des Kantons Bern, geb. 1864. In Baden, Joseph Jäger, alt Nationalrat, Stadtammann von Baden, geb. 1853. — 21. In Aarau, Gottfried Roth, Ingenieur, Großrat, geb. 1880. In Genf, Isaac Reverchon, Geschichts- und Literaturprofessor, geb. 1862. — 23. In St. Gallen, Dr. jur. Arthur Hoffmann, alt Bundesrat, geb. 1857. In Le Sentier, William Capt, Amtsschaffner, geb. 1857. — 24. In Thun, Abraham Itten, Vorsteher der Primarschulen Thuns. In Basel, Karl Eichhorn, gew. Mitredaktor am „Oberländischen Volksblatt" in Interlaken, geb. 1842. In Bern, Franz Cantadore, Inhaber und Leiter der Konfektionsfirma Ciolina & Cie., geb. 1865. — 25. In Gersau, J. M. Camenzind, Vorsteher des schwyzerischen Erziehungsdepartements, geb. 1863. — 27. In Myes, Felix Cantlivres-von Winkler, als Schriftsteller bekannt unter dem Namen Adolf Villemard, geb. 1867. — 30. In Zürich, Battisti Quattrini, Vizedirektor der Schweizerischen Verkehrszentrale, geb. 1873. In Chur, Dr. F. Jecklin, Staatsarchivar und Historiker, geb. 1863.

August. 3. In Bern, Oberstlt. Ernst Brügger, Kantonskriegskommissär, Feuerwehrkommandant von Bern, geb. 1877. In Bern, Wilhelm Frutiger, Notar, geb. 1866. — 4. In Bern, Emile Isoz, Handelsmann, geb. 1859. In Lugano, Professor Giovanni Nizzola, Schuldirektor von Lugano, geb. 1832. In Emmenbrücke, Friedrich Briner, Großrat und Gemeinderat, geb. 1863. — 5. In Aarberg, Joh. Zimmermann, alt Nationalrat, Gerichtspräsident von Aarberg, geb. 1853. — 8. In Sempach, Joseph Helfenstein, alt Großrat und Gerichtspräsident, geb. 1860. In Herisau, Oberstlt. Jakob Gähler, Fabrikant, geb. 1866. In Ilanz, Blasius Cadutt, der bekannteste Bündner-

jäger, geb. 1839. — 12. In Bern, Christian Bieri, Metzgermeister, geb. 1856. In Murten, Dr. jur. Hans Wattelet, Historiker, geb. 1851. — 14. In Bern, Frau Elise Iff-Lüthy, Lehrerin, geb. 1854. — 16. In Kirchberg, Willi Elsäßer, Fabrikant, geb. 1888. — 17. In Spengelried bei Bern, Jakob Freiburghaus, Landwirt, Nationalrat, geb. 1854. — 18. In Obstalden (Glarus) Arnold Grob, Fabrikant und Oberrichter, geb. 1862. — 21. In Bern, Dr. jur. Anton Contat, alt Vize-Bundeskanzler, geb. 1869. — 22. Bern, Dr. med. Walter Lang, Arzt in Bümpliz, geb. 1883. — 25. In Bern, Oberstlt. Hans Schmidlin, Journalist, geb. 1884. In Bern, Oberst Ludwig von Tscharner, Dr. jur., geb. 1853. — 26. In Bern, Dr. phil. Gotthilf Baumann, Lehrer, geb. 1882. — 27. In Genf, Maurice Bedot, Direktor des Genfer Naturhistorischen Museums, geb. 1859. — 29. In Morges, Oberstlt. Henri Massip, Tierarzt, geb. 1875.

September. 1. In Kehrsatz, Friedrich Nigst, Oberförster, geb. 1855. — 2. In Uzwil, Dr. Robert Forrer, alt Nationalrat, geb. 1868. — 6. In Bern, Eugen Simon, gew. Prokurist der Kantonalbank, geb. 1868. — 7. In Basel Dr. med. Emil Markees, sehr geschätzter Arzt, geb. 1868. In Teufen, Dr. med. Otto Roth, Professor an der Eidg. Technischen Hochschule in Zürich, geb. 1851. In Menziken, Karl Fischer-Vogt, in Firma Fischer & Co., in Reinach, geb. 1868. — 8. In Bern, Samuel Brütsch, Abteilungschef der Bern-Lötschberg-Simplon-Bahn, geb. 1866. In Bern, Theodor Hedinger, Prokurist und Reisender der Firma Weber Söhne A.-G. in Menziken, geb. 1864. In Zürich, Dr. Heinrich Lutstorf, Professor an der kantonalen Handelsschule Zürich, geb. 1893. — 9. In Bern, Dr. med. Hermann Rooschüz, Arzt in Aarwangen, geb. 1866. — 10. In Bleienbach, Karl Wyß, Pfarrer, geb. 1864. — 11. In Solothurn, Oberst Franz Bünzli, Platzkommandant von Solothurn, geb. 1870. In Genf, Dr. med. J. L. Prévost, Professor an der Universität Genf, geb. 1839. — 12. In Lützelflüh, Paul Flückiger, Gutsbesitzer, geb. 1867. — 13. In Cressier, Gustave Jeanneret, Maler, geb. 1838. — 15. In Basel, Daniel Alfred Bernoulli, Architekt, geb. 1868. — 16. Meiringen, Gabriel Baud, Bäckermeister, geb. 1897. — 17. In Bern, Ernst Steinmann, alt Reallehrer, geb. 1857. — 18. In Zug, Franz Lusser, Ingenieur, geb. 1849. — 22. In Bern, Heinrich Burger, gew. Inhaber der Firma Burger & Heimlicher, geb. 1849. — 24. In Genf, Charles Pauly, ehem. Präsident des Genfer Strafgerichts, geb. 1853. — Auf Gurnigel, Karl Schelb, Direktor des Bades Gurnigel, geb. 1876. — 25. In Jussy bei Genf, Gustave Willemin, früher Kommandant der Genfer Polizei, geb. 1840. In Lausanne, Aimé Chavan, Theologieprofessor an der Universität Lausanne, geb. 1873. — 29. In Muttenz b. Basel, D. A. Francke, Direktor der Metallhütte Pratteln A.-G., geb. 1873. In Bern, Ernst Wegmüller, Chefkontrolleur der Hasler A.-G., geb. 1865. In Melchnau, Jakob Schnyder-Schärer, Gutsbesitzer im Unterdorf, geb. 1853. — 30. In Solothurn, Emil Hugi, Pfarrer, geb. 1845.

Oberstkorpskommandant Eduard Will.
† 2. Juli 1927.

Oktober. 2. In Zürich, Alfred Zimmermann, Pfarrer, geb. 1865. In Bern, Johann Lüthi-Spähni, Kaufmann, geb. 1857. — 3. In Binningen bei Basel, Dr. med. G. Rippmann, Arzt, geb. 1845. In Basel, Dr. theol. Eduard Riggenbach-Thurneysen, Universitätsprofessor, geb. 1861. — 5. In Aeschi, Friedrich Eduard Probst, alt Oberlehrer, geb. 1864. — 9. In Thun, Albert Lohner, Oberstlt., Eisenhändler, geb. 1840. — 11. In Bern, Carl Lang, Bijoutier, geb. 1858. In Bern, Dr. jur. Guillaume du Pasquier,

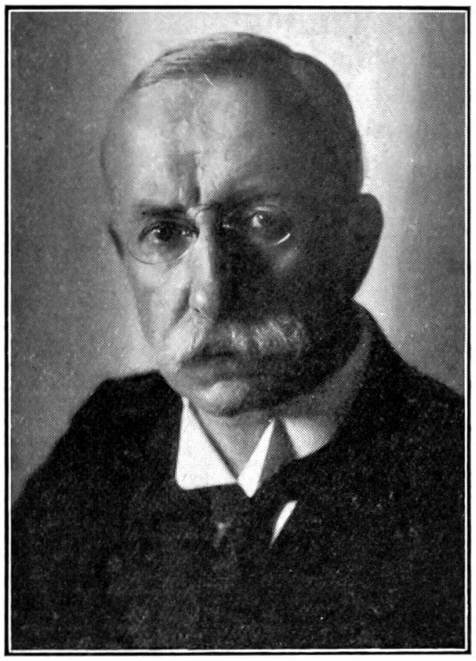

Alt Bundesrat Dr. jur. Arthur Hoffmann.
† 23. Juli 1927.
Phot. Teichmann, Basel.

eidgen. Beamter, geb. 1863. — 12. In Meiringen, Frau Marianne Nägelin-Boß, gew. Handeckwirtin, geb. 1839. — 13. In Lausanne, Charles E. Burnier, Professor an der Universität Lausanne, geb. 1879. In St. Imier, Baptiste Savoie, Direktor der Uhrenfabrik Longines, alt Nationalrat, geb. 1851. — 15. In Basel, Viktor Wyler, Metzgereiartikelgeschäft Gebrüder Wyler, geb. 1857. In Kirchdorf, Hauptmann Walter von Tobel, Betriebsbeamter bei Selve & Cie., geb. 1895. Dr. ing. Hans Hugi, Ingenieur bei der eidg. Landestopographie, geb. 1900. Beide starben infolge Absturzes mit dem Flugzeug im Militärdienst. — 16. In Baden, Wilhelm Hafen, Besitzer des Grand Hôtel Baden, geb. 1850. In Fraubrunnen, Frau Marti-Utiger, Gasthofwirtin „zum Brunnen", geb. 1882. — 18. In Freiburg, Dr. phil. und theol. Jean Baptiste Jaccoud, früher Professor an der Universität, geb. 1846. — 19. In Rorschach, Caspar Rothenhäusler, alt Kantonsrat, gew. Großrat, geb. 1845. In Kreuzlingen, August La Roche-Burckhardt, gew. Bandfabrikant von Basel, geb. 1836. — 20. In Bern, Frau Anna Rüegsegger, Sattler- und Spielwarengeschäft, geb. 1849. In Schüpfheim, Joseph Emmenegger, alt Großrat, Land- und Alpwirt, geb. 1858. — 22. In Zürich, Gustav Simmler-Blatter, Direktor der Allgemeinen Versicherungs-Aktiengesellschaft „Schweiz", geb. 1879. In Huttwil, Albert Roth-de Markus, Musiker, Komponist, Schriftsteller, geb. 1861. — 25. In Lausanne, Alexander Maurer, früher Professor an der Universität Lausanne, geb. 1841. — 26. In Genf, Gédéon Dériaz, Architekt, Professor an der Kunstschule, geb. 1855. In Burgdorf, Franz Grimm, Buchbindermeister, geb. 1849. — 27. In Bern, Hans Born, Bäckermeister, geb. 1886. — 30. In Bern, Friedrich Ochsenbein, gew. Bundesbeamter, geb. 1860. In Bern, Emil Bähler, Kaufmann, geb. 1875. — 31. In Neuenburg, Alfred Dardel, Direktor der Schiffahrtsgesellschaft vom Neuenburger- und vom Murtensee, geb. 1863. In Genf, Frédéric Lecoultre, Musikkritiker am Journal de Genève, geb. 1859.

November. 1. In Roveredo, Giovanni Schenardi, Präsident der Bellinzona-Mesocco-Bahn, geb. 1836. In Romanshorn, J. G. Birnstiel, früher Pfarrer in Basel, Volksschriftsteller, geb. 1858. — 2. In Weißenburg, Oskar Matti, Notar, geb. 1887. In Paris, Fritz Schelling, von St. Gallen, Kaufmann, Stickereigeschäft Fritz Schelling & Cie. in St. Fiden. — 4. In Heiden, Dr. med. H. Altherr, alt Nationalrat, geb. 1848. In Chur, Andreas Brenn, alt Direktor der Passugger-Heilquellen, geb. 1857. — 5. In Bern, Henri Simonin, Regierungsrat und Nationalrat, geb. 1855. Monthey, Edmond Delacoste, Staatsrat, geb. 1854. — 7. In Herzogenbuchsee, Jakob Wyß, alt Schulinspektor, geb. 1842. — 10. In Luzern, E. Schmied-Corraggione, früher Direktor der Post- und Dampfschiffahrtsgesellschaft auf dem Vierwaldstättersee, geb. 1844. In Bern, Eduard Pochon, Beamter der eidgen. Baudirektion, geb. 1872. — 12. In Appenzell, Peterer, Landschreiber, geb. 1856. — 13. In Bern, Eduard Zinder, Teilhaber der Firma Barbier und Zinder, geb. 1865. — 14. In Genf, Jules Monnard, Kunstmaler, geb. 1873. — 15. In Bern, Jakob Steinmann, alt Schulsekretär, geb. 1850. In Zürich, V. D. M. Arnold Tobler-Pfenninger, Armensekretär, geb. 1867. — 16. In Herzogenbuchsee, Gottfried Leuenberger, Redaktor des „Berner Landbote", geb. 1863. In Brig, Robert

Zufferey, Hotelier, geb. 1865. — 18. In Freiburg, Dr. M. Musy, Professor an der Universität Freiburg, geb. 1852. In Kirchlindach, Ulrich Spreng, alt Lehrer, geb. 1854. — 19. In Bollodingen, Robert Möschler, Gemeindepräsident, geb. 1860. In Poschiavo, Augusto Lardelli, gew. Sektionschef der O. T. D. — 20. In Locarno, Professor Leonardo Mattei, Großrat, geb. 1863. — 21. In Bern, Otto Hopf, gew. Pfarrer, geb. 1855. In Eriswil, Erhard Schneider, Metzgermeister und Viehhändler, geb. 1861. In Huttwil, Ernst Großenbacher, gew. Wirt, geb. 1876. — 22. In Thun, Ernst Graf-Imhof, Topograph, geb. 1861. — 23. In Basel, Karl Bolli-Künzel, Chef-Mathematiker der Basler Lebensversicherungs-Gesellschaft, geb. 1865. In Chiasso, Major Adolfo Soldini, alt Ständerat, geb. 1854. — 25. In Aarau, Dr. med. Hans Deck, Arzt, geb. 1878. — 26. In Herzogenbuchsee, Karl Jordi, Amtsschaffner, geb. 1862. — 28. Aigle, Oscar Ran-Vaucher, gew. Direktor des Diakonissenhauses in St. Loup bei La Sarraz, geb. 1834. — 29. In Bignasco, Alessandro del Ponte, alt Großrat, Posthalter, geb. 1836. — 30. In St. Blaise, Otto de Dardel, Nationalrat, geb. 1864. In Elgg (Zürich), J. Zwingli, Präsident des Verbandes der nordostschweizerischen Käse- und Milchgenossenschaften, geb. 1867. In Utzenstorf, Ernst Burren, Kaufmann, geb. 1873.

Dezember. 2. In Hölstein (Baselland), Georges Christian, Uhrenfabrikant. — 3. In Neuenburg, Otto Billeter, früher Professor an der Universität Neuenburg, geb. 1850. In Liestal, Hans Ritter, Gärtnermeister, geb. 1844. In Basel, Karl Labhardt-Gengenbach, Fabrikbesitzer, geb. 1840. 5. In Aarau, Major Hugo Isler, Präsident des Bezirksgerichtes Aarau, geb. 1882. In Bern, Hans Witschi-Hauswirth, Bäckermeister, geb. 1878. — 6. In Hilterfingen, Johann Baur, alt Sektionschef von Hilterfingen, geb. 1865. In Wallenstadt, Theophil Sprecher-von Bernegg, Oberstkorpskommandant, geb. 1850. In Au (St. Gallen), J. J. Zellweger, Gemeindeammann, geb. 1868. — 7. In Lausanne, Anton Rongier, Professor an der Universität Lausanne, geb. 1877. — 9. Basel, Heinrich Pfaff-von Mechel, Kaufmann, geb. 1853. — 11. In Rorschach, Otto Gmür, Schweizerkonsul in Manila, geb. 1877. —

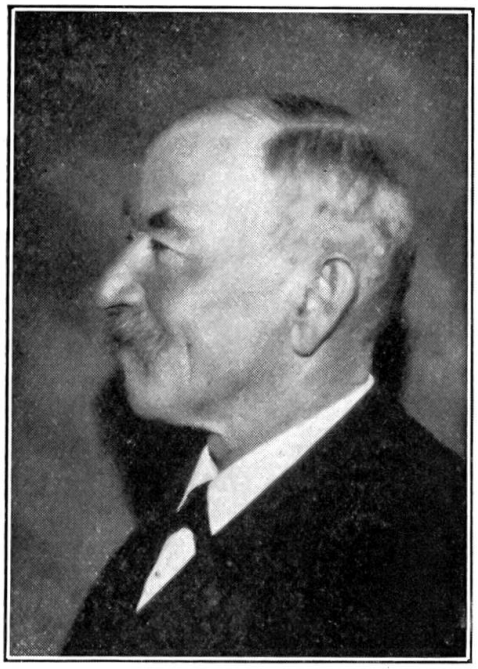

Nationalrat Jakob Freiburghaus.
† 17. August 1927.

12. In Pruntrut, Edmond Choulat, Advokat, Großrat. In Basel, Gustav Stumm, Kaufmann, geb. 1862. In Langenthal, Hans Bühler-Egger, Lehrer, geb. 1863. — 14. Im Melchenbühl bei Bern, Gottlieb Grüßi, gew. Lehrer, geb. 1841. In Mühlehorn, Dr. med. Blumer, Arzt. — 16. In Bern, Henri Etienne, Direktor des Internationalen Bureaus der Telegraphen-Union, geb. 1862. In Altdorf, Frau Rosa Gisler, von Spiringen, geb. 1826. — 17. In Basel, August Riggenbach-Woringer, Seniorchef der Firma Riggenbach, geb. 1861. In Kräiligen, Jakob Wieniger, alt Großrat, geb. 1833. — 22. In Burgdorf, Max Ziegler, Pfarrer, geb. 1875. — 23. In Genf, Jacques Rutty, alt Ständerat, geb. 1849. In Lyß, Fritz König, Lederhändler, geb. 1872. — 25. In Laufen, Thom, Kreisoberförster. In Worb, Friedrich Schmutz, Briefträger, geb. 1871. In Basel, Oskar Ritter, Delegierter des schweizerischen Bankvereins und Präsident der Gesellschaft für Chemische Industrie in Basel, geb. 1857. In Merligen, Hans Tschanz, gew. Obersteuermann, geb. 1858. — 26. In Wädenswil, Jakob Baumann, Redaktor des „Allgemeinen Anzeigers vom Zürichsee", geb. 1851. In Erlenbach am Zürichsee, Rudolf Aeberly-Syz, Bauer und Wirt, geb.

Regierungsrat Henri Simonin.
† 5. November 1927

1859. — 27. In Bern, August Lindt, Schokoladefabrikant, geb. 1867. In Bern, Friedrich Hubler, Lehrer, geb. 1860. — 30. In St. Gallen, K. Pfleghard, gew. Konditor, geb. 1837. In Zürich, Hugo Heberlein, Verwaltungsratspräsident der Firma Heberlein & Co. A.-G., Wattwil, geb. 1869. — 31. In Stalden, Adolf Schmalz, alt Kreisgeometer, geb. 1848. In Basel, Gottlieb Rutschmann, Spenglermeister, geb. 1849. In Basel, Dr. phil. J. J. Schneider, Professor, Bibliothekar an der Universitätsbibliothek, geb. 1870. In Basel, Prälat Konstantin Weber, Dekan und Pfarrer an der Marienkirche.

Januar. 2. In Genf, Joseph Leclerc, ehemaliger Kanzler des Kantons Genf, geb. 1834. — 3. In Niederbipp, Frau Kellerhals-Blumenstein, Wirtin, geb. 1880. In Zürich, Louis Potterat, gew. Professor an der Eidgen. Techn. Hochschule in Zürich, geb. 1869. — 5. In Basel, August Wieland, Architekt, geb. 1865. — 6. In Bern, Michael Rohrer, Pfarrer am Inselspital, geb. 1850. In Genf, Eugène Demole, Konservator des kunsthistorischen Museums in Genf, geb. 1850. — 8. In Wavre-Thielle bei Cornaux, Friedrich Weibel, Lehrer, geb. 1845. In Büren a. A., Ernst Obrecht, Bezirksagent der schweiz. Mobiliarversicherung, geb. 1852. In Aarwangen, Christian Theikäs, Oberlehrer, geb. 1863. — 9. In Frauenfeld, Ständerat Rudolf Huber, Redaktor und Verleger, geb. 1867. In Langenthal, Paul Gugelmann, Fabrikant, Chef der Firma Gugelmann & Co., geb. 1886. In St. Gallen, Arnold Billwiller, früher Besitzer zum Schützengarten, geb. 1850. In Lausanne, Eduard Sandoz, Chemiker in Basel, geb. 1852. — 10. In Bern, Frau Elisabeth Müller-Maier, frühere Wirtin zum Stadtgarten, geb. 1845. In Burgdorf, Joseph Rey, Lehrer am Gymnasium, geb. 1840. — 13. In Bern, Professor Dr. Ludwig Lichtheim, von 1878—1888 Leiter der medizinischen Universitätsklinik in Bern, geb. 1845. — 14. In Neuenburg, Oberst Charles Rodolphe Schinz, Präsident des Verwaltungsrates der Firma Schinz, Michel & Cie. A.-G. In Ranflüh, Johann Frutiger, alt Lehrer, geb. 1860. In Burgdorf, J. F. Wermuth, Kaufmann in der Käseexportfirma Mauerhofer & Cie., geb. 1850. — 16. In Bern, Karl Dürr, Sekretär des schweiz. Gewerkschaftsbundes, geb. 1874. In Neuenburg, Henri Elzinger, ehem. Lehrer, geb. 1850. In Sumiswald, Jakob Gottlieb Baer, Turmuhrfabrikant, geb. 1875. — 17. In Baldenstein bei Sils, Dietegen Conrad, alt Regierungsrat, geb. 1844. In Säckingen und Basel, Otto Reinmann, Fabrikdirektor der Gesellschaft für Bandfabrikation, geb. 1867. In Zürich, Heinrich Terlinden-Hintermeister, Seniorchef der Färbereifirma Terlinden & Cie., geb. 1867. In Sitten, Arthur Beeger, Buchdruckereibesitzer, geb. 1867. In Wimmis, Johann Jost, Notar, Gerichtsschreiber, geb. 1859. — 19. In Aegeri, Dr. med. Weber-Biehly, Inhaber des Schul- und Kindersanatoriums in Unterägeri, geb. 1860. — 20. In Bern, Hermann Stuber, Fabrikant in Schüpfen, geb. 1877. — 21. In Zug, Pater Peter Fleischlin, ehem. Propst vom Kloster Fahr, geb. 1864. In Adelboden, Hans Zurbuchen, Fürsprecher, früher in Interlaken, geb. 1883. — 22. In St. Gallen, Johann Straub-Hauri, Kaufmann, Kantonsrat, geb. 1876. In Escholzmatt, Dr. med. Franz Studer, Amtsarzt, geb. 1865. — 23. In Schaffhausen, Dr. jur. Eugen Müller, Obergerichtspräsident und Redaktor, geb. 1858. In Zürich, Dr. med.

A. Kraft, Stadtschularzt, geb. 1861. In Luzern, Frau Elise Hauser-Hauser, Präsidentin des gemeinnützigen Frauenvereins der Stadt Luzern, geb. 1858. — 24. In Thun, Hauptmann Max Cartier, Kommandant der Fliegerkompagnie 13, geb. 1896. — 25. In Genf, Dr. med. Robert Odier, bekannter Krebsforscher, geb. 1873. In Herzogenbuchsee, August Rapp, Schuhfabrikant, geb. 1892. — 26. In Basel, Dr. jur. Wilhelm Vischer-Iselin, Advokat und Notar, geb. 1861. In Luzern, Eduard Zumbühl, alt Redaktor des „Luzerner Tagblattes", geb. 1850. In Basel, Carl Gutzwiller, Gründer und Seniorchef der Firma Gutzwiller & Co., geb. 1856. — 27. In Montreux, Louis Dufour, einer der Gründer des Kurortes Les Avants, geb. 1848. In Genf, Dr. med. Arnold Vallette, geb. 1868. — 29. In Bern, Fritz Badertscher, gew. Zimmermeister, geb. 1850. — 30. In Zürich, Franz Kugler, Leiter der schweiz. Wirtefachschule, geb. 1878. In Winterthur, Georg Volkart, Teilhaber der Firma Gebrüder Volkart, geb. 1850. In Winterthur, Dr. jur. Oskar Huber, Chef des Verlages des „Landboten", geb. 1863. In Locarno, Carl Bleibtreu, Schriftsteller, geb. 1859. In Bern, Arthur Egger, Direktor der schweiz Automatengesellschaft, geb. 1870. — 31. In Brig, Ludwig Wehrlen, Kunstmaler, geb. 1884. In Widnau (St. Gallen), Marcel Frei, alt Gemeindeschreiber und Sektionschef, geb. 1866. In Genf, César Hudry, Präsident der Anwaltskammer, Großrat, geb. 1863.

Februar. 1. In Langnau, Fr. Amsler, gew. Schreinermeister, geb. 1846. — 2. In Bern, Friedrich Eichenberger, alt Hufbeschlaglehrer. In Lausanne, Fräulein Sophie Godet, Leiterin der Ecole Vinet in Lausanne, geb. 1853. — 3. In Basel, Armand Goetschel, Seidenhändler, geb. 1863. — 5. In Solothurn, Arthur Sesseli, Kantonsingenieur von Solothurn, geb. 1856. — 6. In Suberg, Friedrich Häni, Wirt und alt Großrat, geb. 1868. — 9. In Bern, Eduard Engler, Pelzwarenhändler, geb. 1875. In Zürich, Hermann Rütschi, Buchdrucker, geb. 1878. — 10. In Belp, Oberst Friedrich Aerni, Notar, alt Gerichtspräsident, geb. 1865. In Genf, Marcel Brunet, Präsident des Stadtrates von Genf. — 12. In Basel, Friedrich Knutty, gew. Sigrist an

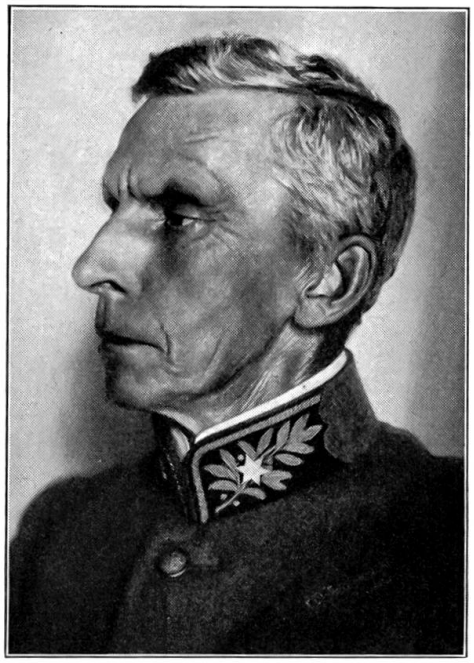

Oberstkorpskommandant
Theophil Sprecher-von Bernegg.
† 6. Dezember 1927.
Phot. Teichmann, Basel.

der Martinskirche, geb. 1837. In Sigriswil, Chr. von Gunten, alt Großrat, Wirt auf der Krinde, geb. 1864. In Köniz, Johann Michel, Sektionschef und gew. Lehrer, geb. 1861. — 13. In Minusio, Adolf Stutz, gew. Oberbetriebschef der S. B. B., geb. 1859. In Basel, Jakob Raas-Zahn, Polizeibeamter, geb. 1869. — 16. In Bern, Charles Tannaz, ehem. Wirt, geb. 1872. In Lausanne, Prof. Chatelanat, Professor an der Universität Lausanne, geb. 1861. Auf Lüderndalp, Frau Lina Held, geb. Bieri, Wirtin, geb. 1864. In Arbon, Hermann Gimmi, Redaktor der „Thurgauer-Arbeiterzeitung", geb. 1858. — 17. In Bern, Hermann Dettelbach, Hotelier in Kandersteg, geb. 1864. — 19. In Basel, Joseph Schmid, alt Regierungsrat, von Luzern, geb. 1841. — 20. In Bern, August Rothpletz, Adjunkt des eidgenössischen Justizdepartements, geb. 1859. In Zürich, Dr. med. Karl Meyer, Frauenarzt, Professor an der Universität Zürich, geb. 1861. In Bern, Hans Wilhelm Boßhardt, Kreiskommandant, geb. 1873. — 21. Grenchen, Adolf Michel, Gründer der Ebauche-Fabrik A. Michel A.-G., geb. 1866. — 22. Schönenwerd, Dr. med. Alfred

Henri Etienne, Direktor des internationalen Bureaus der Telegraphenunion.
† 16. Dezember 1927.

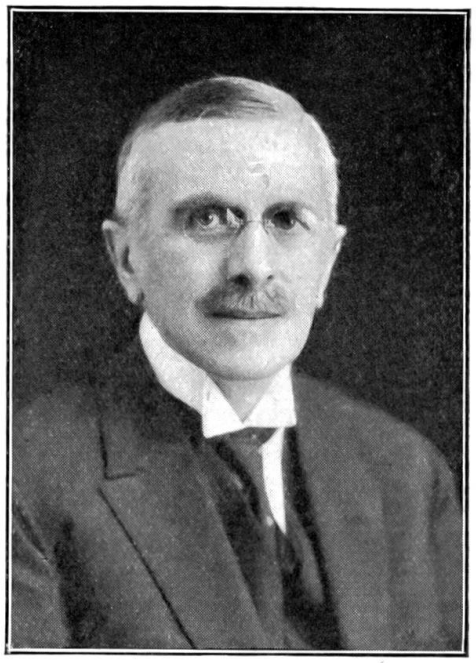

Ständerat Rudolf Huber.
† 9. Januar 1928.

Zimmerlin, geb. 1871. — 24. In Wengen, Ulrich Lauener, vom Kurhaus Wengen, geb. 1846. In Lugano, Luigi Conza, Confiseur, geb. 1858. — 26. In Huttwil, Otto Gaßler, Stationsvorstand, geb. 1875. — 27. In Bern, Ferdinand Reber, Direktor der Publicitasfiliale Bern, geb. 1865. In Sitten, John Delaloy, Rektor des Kollegiums von Sitten, geb. 1879. In Neuenburg, Eduard Berger, gew. Direktor der Handelsschule, geb. 1855. In Stuttgart, Walo von May, Kunstmaler von Bern, geb. 1878. — 28. In Biel, Emil Schwab, Direktor der vereinigten Drahtwerke in Biel, geb. 1861. In Leubringen, Arnold Müller, Oberförster, geb. 1856. In Stein am Rhein, Dr. med. Robert Stierlin, gew. Chefarzt am Kantonsspital in Winterthur, geb. 1862. — 29. In Münster im Oberwallis, Franz von Riedmatten, Notar und alt Gerichtspräsident, geb. 1852.

März. 1. In Nyon, Adolf Appia, Regisseur, Mitarbeiter von Jacques Dalcroze. — 2. In Zürich, P. Jelmoli, Gründer und Leiter der „Grands Magasins de Jelmoli S. A." in Zürich. In Speicher, Johann Altherr, alt Oberrichter, geb. 1850. In Mürren, Frau E. von Allmen-Feuz, vom Hotel Eiger, geb. 1860. In Oberbalm, Heinrich August Straubhaar, Wirt, „zum Bären", geb. 1872. — 3. In Murten, Fritz Willenegger, Notar, geb. 1863. — 4. In Aarau, Oberst R. Hintermann, gew. Instruktionsoffizier, geb. 1851. — 5. In Sissach, Ambrosius Oberer, Filialverwalter der Basellandschaftlichen Kantonalbank, geb. 1854. In Genf, Oberst Albert Pagan, gew. Instruktionsoffizier, geb. 1847. In Lausanne, Dr. med. Philippe Rivier, Professor an der Hochschule Lausanne, geb. 1860. In Basel, Ernst Braun, Kaufmann, in Firma Braun, Brünnig & Cie., in Basel, geb. 1883. — 7. In Basel, Th. W. Lutz-Georg, Seniorchef und Präsident des Verwaltungsrates der Baufirma Preiswerk & Cie., A.-G., geb. 1862. — 8. In Gümligen b. Bern, Wilhelm Meili, Prediger und Vorsteher des Diakonissenhauses Siloah, geb. 1854. In Bern, Isidor Buser, gew. Chef der Handelsstatistik der Oberzolldirektion. In Brienz, Karl Friedrich Tschaggeny, alt Schiffskapitän, geb. 1852. — 9. In Lutzenberg, J. K. Lutz, alt Landammann und alt Nationalrat, geb. 1841. — 11. In Zürich, Prof. Dr. Ulrich Seiler, Lehrer an der Zürcher Kantonsschule, geb. 1872. — 13. In

Luzern, Dr. Vinzenz Fischer, Finanzdirektor des Kantons Luzern, geb. 1861. — 14. Chur, Dr. Erminio Isepponi, Kantonstierarzt von Graubünden, geb. 1854. In Nyon, Albert Baup, Bankier, Großrat, geb. 1846. — 15. In Lausanne, Henri Daulte, Pfarrer von Ste. Croix und von Montreux, geb. 1861. In Genf, Albert Odier, früher Chefingenieur der Stadt Genf, geb. 1844. — 16. In Interlaken, Emil Hürner, alt Betriebsinspektor der Dampfschiffahrtsgesellschaft Thuner- und Brienzersee, geb. 1856. In Bern, Dr. phil. Hans Morgenthaler, Geologe und Schriftsteller, geb. 1890. In Zürich, Joh. Baptist Holliger, ehem. Direktor der Feuerversicherungsgesellschaft „Helvetia" in St. Gallen, geb. 1840. — 19. In Bern, Friedrich Egli, alt Büchsenmacher im Zeughaus, geb. 1843. — 20. In Thun, Friedrich Siegenthaler, Landwirt, Pächter des Schlosses Schadau bei Thun, geb. 1857. In Vevey, Dr. med. Henri Rossier, geb. 1835. — 24. In Unterseen, Heinrich Michel, gew. Amtsrichter und Sektionschef, früher Burgerpräsident von Unterseen, geb. 1858. In Luzern, Dr. jur. Karl Winiger, Handelsregisterführer und Gewerbesekretär des Kantons Luzern. — 25. In Nidau, Albert Helbling, Pfarrer, geb. 1866. — 26. In Riehen, Alfred Bodmer, Oberst, geb. 1856. — 27. In Baden, Dr. med. Alfred Wilhelm Münch, geb. 1853. — 28. In Basel, Karl Bohny, Oberst, Präsident des Schweizerischen Roten Kreuzes, geb. 1856. In Herzogenbuchsee, Dr. phil. h. c. Paul Born-Moser, Teilhaber der Seidenbandweberei Moser & Born, geb. 1859. — 29. In Speicher, Heinrich Naef, Zimmer- und Baumeister, geb. 1863. — 30. In Schaffhausen, Adolf Angst, Fabrikant, geb. 1844. — 31. In Genf, Gustave Ador, Präsident des Internationalen Roten Kreuzes, ehem. schweizerischer Bundespräsident, geb. 1845.

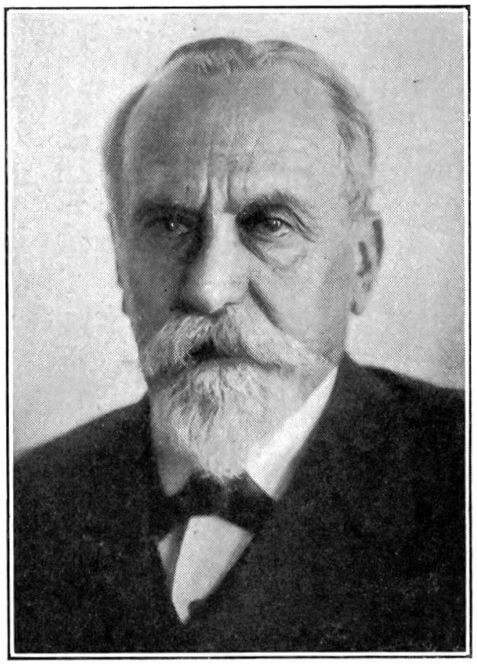

Gustav Ador, gew. Bundesrat, Präsident des Intern. Roten Kreuzes.
† 31. März 1928.

April. 1. In Spiez, Xaver John, Besitzer des Grand Hôtel Spiezerhof, geb. 1861. In Bern, Dr. med. Waldemar Loewenthal, Privatdozent für Hygiene und Bakteriologie, geb. 1874. In Bern, Christian Meyer, gew. Müller in Bümpliz, geb. 1854. — 3. In Neuenburg, Pfarrer Henri Du Bois, Professor der Theologie, geb. 1838. — 4. In Basel, Professor Fr. Siebenmann, Vorsteher der Klinik für Ohren- und Halskrankheiten, geb. 1852. — 6. In Estavayer, Monnerat, Pfarrer, geb. 1856. In Bern, Raymond von Freudenreich, Kassier der Depositokasse der Burgergemeinde Bern, geb. 1860. — 7. In Bern, Ernst Suter, Generalagent der Lebensversicherungsaktiengesellschaft „Vita" in Zürich, geb. 1890. In Basel, Dr. phil. Ludwig Kubli-Ecklin, gewesener Pfarrer von Glarus, geb. 1848. — 9. In St. Imier, Emile Blancpain, gew. Uhrenfabrikant, geb. 1831. — 10. In Bern, Joseph Henzi, Chef des Drucksachenbureaus der Bundeskanzlei, geb. 1875. — 11. In Bern, Dr. phil. Johann Langhard, Journalist, geb. 1855. In Basel, Hans Nielsen-Bohny, Verwaltungspräsident der Firma Nielsen-Bohny & Co. A.-G., geb. 1855. In Wien, Dr. med. Karl Hegi, bernischer Kantonsarzt und Divisionsarzt der 4. Division, geb. 1874. In Wohlen, Niklaus Tschannen, gew. Wirt, geb. 1856. — 12. In Appenzell, Prälat Bonifazius Räß, Standespfarrer von Inner-Rhoden, geb. 1848. — 14. In Bern, Kaspar Märki, Möbelfabrikant, geb. 1878. — 16. Sitten, Staatsrat Joseph Kuntschen, Vorsteher des Justiz- und des Polizeidepartements des Kantons Wallis, geb. 1849. — 17. In Erlach, Rudolf Hochuli, Fabrikant, Gemeindepräsident, geb. 1865. — 18. In Basel, Adolf Weber-Imhof, Kaufmann, geb. 1851. In Lausanne, Oberst Alexander Südheimer, Kriegskommissär der 1. Division, geb. 1868. — 19. In Lugano, Dr. Emil Bucherer, gew. Lehrer am Gymnasium von Basel,

geb. 1852. — 20. Schaffhausen, Ferdinand Jezler, Vorsteher der Silberwarenfabrik Jezler & Cie., geb. 1860. — 21. In Bern, Heinrich Förster, gew. Musiker im Stadtorchester, geb. 1847. — 22. In Olten, Albert Strub, Seniorchef der Schuhfabrik Strub, Glutz & Co., geb. 1854. In Bern, Fritz Thomet, Großrat, Geschäftsführer der Genossenschaftsdruckerei, geb. 1859. In Basel, Paul Meinel-Grünewald, Geigenbauer, geb. 1865. — 24. In St. Gallen, Ernst Hausknecht, Lehrer an der sankt-gallischen Kantonsschule, geb. 1883. — 28. In Lausanne, Henri Verrez, Architekt, geb. 1852. — 29. In Zürich, Heinich Federer, Dichter und Schriftsteller, geb. 1861. In Bern, Werner Glur, alt Pfarrer, geb. 1842. — 30. In Zürich, Johannes Blumer-Egloff, von Glarus, alt Nationalrat, geb. 1834. In Basel, Dr. jur. Emil Peter-Borner, Advokat, geb. 1870.

Mai. 1. In Zürich, Heinrich Wyß, alt Oberrichter, geb. 1854. — 2. In La Chaux-de-Fonds, Eugen Lambelet, Architekt und Stadtrat. In Bern, Albert von Steiger, Ingenieur, geb. 1851. — 3. In Zofingen, Ed. Niggli, alt Rektor der Zofinger Bezirksschule, geb. 1852. — 6. In St. Gallen, Friedrich Schulz, Pfarrer, geb. 1852. — 8. In Siders, Lucien Cellerier, früher Direktor der Industriebank, geb. 1859. In Lenk, Samuel Wampfler, alt Schwellenmeister, geb. 1841. — 10. In Genf, Justin Pideux, Mitarbeiter am Observatorium, geb. 1852. — 11. In Glarus, Dr. theol. Ernst Buß, gew. Pfarrer, geb. 1843. — 12. In Rorschach, Albert Steiger, Gerichtspräsident, geb. 1862. — 13. In Wildegg, Albert Heß, Präsident der Gesellschaft für Vogelschutz und Vogelkunde, geb. 1876. — 15. In Zürich, Konrad Fenner-Lochmann, Direktor des Schweizerischen Metzgermeisterverbandes, geb. 1853. — 17. Frauenfeld, Edwin Ramsperger, alt Obergerichtspräsident, geb. 1845. — 19. In Basel, Albert David-Hoch, alt Direktor der Schweiz. Volksbank, geb. 1855. — 20. In Beatenberg, Karl Howald, Hotelier, geb. 1868. In Trogen, Niklaus Wölke, alt Bezirksrichter, geb. 1832. In Steffisburg, Gottlieb Jung, gew. Beamter des Post- und Eisenbahndepartements, geb. 1863. — 21. In Basel, Hans Blattner-Herzog, alt Bankdirektor, geb. 1860. — 22. In Einsiedeln, Franz Betschart, gew. Direktor der Verlagsfirma und Buchdruckerei Benziger A.-G., geb. 1854. — 23. In Alfermee, Gottfried Hirt-Weibel, gew. Baumeister und Rebbergbesitzer, geb. 1844. In Liestal, Karl Spinnler, Kriminalrichter, geb. 1873. — 24. In Bern, Max Elmhorst, gew. Opernsänger am Berner Stadttheater, geb. 1851. In Bern, Rud. Armin Sandmeyer, Betriebsinspektor der eidgenössischen Obertelegraphendirektion, geb. 1881. — 26. In Untersteckholz, Gottlieb Ryser, Gemeindepräsident, geb. 1853. In Frauenfeld, Adolf Ammann, Oberstleutnant, geb. 1846. — 28. In Thun, Johann Wirt, alt Amtsschreiber, geb. 1839. — 29. In Niederscherli, Gottlieb Blum, Sägereibesitzer, alt Großrat, geb. 1854. In Zürich, Dr. phil. W. Baragiola, Zürcher Kantonschemiker, geb. 1878. In Biglen, Dr. Fritz Zulauf, Tierarzt. — 30. In Schönenwerd, Eduard Bally-Gamper, früher Direktionsmitglied der Schuhfabrik Bally A.-G. In Zürich, Eduard Boos-Jegher, Ehrenmitglied des Schweizerischen Gewerbeverbandes. In Wengen, Rudolf Abbühl-Lauener, Hotelier, geb. 1866.

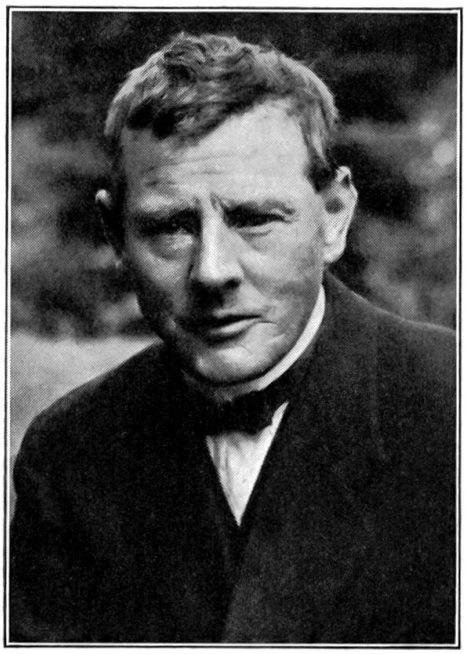

Heinrich Federer, Schriftsteller.
† 29. April 1928.
Phot. E. Steinemann, Locarno.

Juni. 1. In Basel. Dr. med. Alfred Christ, Kinderarzt, geb. 1864. In Bern, Niklaus Bütikofer, Notar, gew. Titelverwalter der Kantonalbank in Bern, geb. 1857. — 2. In Graßwil, Hans Stalder-Fischer, Gemeindeschreiber und Zivilstandsbeamter, geb. 1873. In Montreux, G. Eisenmann, Direktor der Papierfabrik Biberist, geb. 1853. — 3. In Örlikon, Jakob Schmid-

Roost, Fabrikant, geb. 1867. — 4. In Vevey, Dr. med. Guillaume Rossier, Chefarzt am Frauenspital, geb. 1864. In Herisau, Oberst J. G. Nef, Fabrikant, geb. 1849. — 6. In Bern, Friedrich Bärtschi, alt Schreinermeister, geb. 1852. In Chiasso, Prospero Rusca, Prokurist und Hauptkassier der Schweiz-Italien A.-G. in Chiasso-San Simone, geb. 1849. In Bern, August Gysi, Tapezierermeister, geb. 1878. — 8. Oberdießbach, Frau Rosa Schaffer-Schwarz, gew. Wirtin, geb. 1857. — 9. In Bern, Niklaus Cagianut, Ingenieur, Direktor der Bernischen Kraftwerke, geb. 1883. — 10. In Bern, Eduard Küpfer, gew. Burgerspitalverwalter, geb. 1864. In Bern, Oskar Früh, Prokurist der Kantonalbank, geb. 1873. — 11. In Gadmen, Johann Tännler, Wirt zum „Bären", geb. 1848. — 13. In Lausanne, Eduard Correvon, Chef der Justizabteilung im waadtländischen Justiz- und Polizeidepartement, geb. 1875. In Grafenscheuren bei Burgdorf, Arthur Bracher, Gutsbesitzer, geb. 1861. — 14. In Wimmis, Hans Zumstein, Fabrikant, geb. 1853. — 16. In Lausanne, Etienne Meyer, Advokat, geb. 1857. — 17. In Basel, Rudolf Linder-Bischoff, Architekt, geb. 1849. In Luchsingen, Jean Gallatin, Fabrikant, geb. 1867. In Mitlödi, Jakob Aebli-Jenny, Fabrikant, geb. 1866. In Chur, Dr. Jakob Sprecher-von Bernegg, geb. 1860. — 18. In Goldbach, Hermann Eichenberger, Hutfabrikant, geb. 1870. — 19. In Montana (Siders), Noël Cailler, Direktor der Schokoladefabrik Peter-Cailler-Kohler, geb. 1894. — 20. In Bern, Moritz Weill, alt Pferdehändler, geb. 1844. — 21. In Rorschach, Dr. med. Pauli, Arzt, geb. 1848. — 23. In Lausanne, Dr. Tonduz, Direktor der eidgenössischen Versuchsanstalt für Weinbau, geb. 1890. — 24. In Biel, Dr. med. Theodor Zaeslein, Arzt, geb. 1852. — 25. In Dozwil (Thurgau), Oberst Ferdinand Habisreutinger, Industrieller, geb. 1860. — 26. In Zürich, Dr. Albert Thellung, Professor an der Universität Zürich, geb. 1881. In Zürich, Konrad Suhr, der älteste Stadtbürger, 99 Jahre alt, geb. 1829. In Basel, Franz Neff-Gäßler, Hotelier, geb. 1874. In Gryon, Paul Dubois, Professor am College von Aubonne. — 27. In Basel, Theodor Wenger, Stahlwarenfabrikant, geb. 1868. In Basel, Paul Altherr, Maler, geb. 1870. — 28. In Zürich, Dr. G. Lasius, gew. Professor an der Eidgen. Techn. Hochschule, geb. 1835. In Bern, Dr. med. Carl Henne-Bitzius, Adjunkt des eidgen. Oberfeldarztes, geb. 1863. — 30. In Bern, Friedrich Ludwig Schlaefli, alt Pfarrer, geb. 1846. In Bern, Hermann Oberlin, Ingenieur, gew. Vizedirektor des Amtes für geistiges Eigentum, geb. 1857.

Erkenntnis.

Willst du, o Herz! ein gutes Ziel erreichen,
Mußt du in eigner Angel schwebend ruhn;
Ein Tor versucht zu gehn in fremden Schuh'n,
Nur mit sich selbst kann sich der Mann vergleichen.

Ein Tor, der aus des Nachbars Kinderstreichen
Sich Trost nimmt für das eigne schwache Tun,
Der immer um sich späht und lauscht und nun
Sich seinen Wert bestimmt aus falschen Zeichen!

Tu frei und offen, was du nicht willst lassen,
Doch wandle streng auf selbstbeschränkten Wegen
Und lerne früh nur deine Fehler hassen.

Und ruhig geh' den anderen entgegen;
Kannst du dein Ich nun fest zusammenfassen,
Wird deine Kraft die fremde Kraft erregen.

Gottfried Keller.

Doppelte Lieferung.

Ein Reisender der Firma X. in W. war ein mit Kindern reich gesegneter Familienvater, und zum Überfluß beschenkte ihn seine Frau noch mit Zwillingen. Kurz darauf kam er auf einer Tour ins Appenzellerland zu einer behäbigen Krämerswitwe, die ihn bei seinem Eintreten schmunzelnd empfing. Der Reisende war sich dieses Lächelns bei seiner Kundin nicht gewöhnt, worauf er nach der Ursache fragte. Da erwiderte sie: „Es freut mich nur, daß Sie auch einmal das Doppelte erhalten haben, als was Sie bestellten."

Kindermund.

„Muß ich mein Gesicht heute schon wieder waschen, Mama?" — „Aber natürlich, Hänschen, was für eine Frage." — „O, ich dachte, ich brauchte es vielleicht auch nur zu pudern wie du, Mama."