Zeitschrift: Jahresbericht / Inländische Mission der katholischen Schweiz
Herausgeber: Inländische Mission der katholischen Schweiz
Band: 87 (1950)

Rubrik: Diözese Lausanne, Genf und Freiburg

Nutzungsbedingungen
Die ETH-Bibliothek ist die Anbieterin der digitalisierten Zeitschriften auf E-Periodica. Sie besitzt keine Urheberrechte an den Zeitschriften und ist nicht verantwortlich für deren Inhalte. Die Rechte liegen in der Regel bei den Herausgebern beziehungsweise den externen Rechteinhabern. Das Veröffentlichen von Bildern in Print- und Online-Publikationen sowie auf Social Media-Kanälen oder Webseiten ist nur mit vorheriger Genehmigung der Rechteinhaber erlaubt. Mehr erfahren

Conditions d'utilisation
L'ETH Library est le fournisseur des revues numérisées. Elle ne détient aucun droit d'auteur sur les revues et n'est pas responsable de leur contenu. En règle générale, les droits sont détenus par les éditeurs ou les détenteurs de droits externes. La reproduction d'images dans des publications imprimées ou en ligne ainsi que sur des canaux de médias sociaux ou des sites web n'est autorisée qu'avec l'accord préalable des détenteurs des droits. En savoir plus

Terms of use
The ETH Library is the provider of the digitised journals. It does not own any copyrights to the journals and is not responsible for their content. The rights usually lie with the publishers or the external rights holders. Publishing images in print and online publications, as well as on social media channels or websites, is only permitted with the prior consent of the rights holders. Find out more

Download PDF: 01.08.2025

ETH-Bibliothek Zürich, E-Periodica, https://www.e-periodica.ch

DIÖZESE LAUSANNE, GENF UND FREIBURG

I. KANTON FREIBURG

Der Kanton Freiburg hat im sogenannten Seebezirk (zwischen Saane und Murtensee) vorwiegend protestantische Bevölkerung. Infolge Zuwanderung von Katholiken wurde in **Courtepin** der Bau einer Kirche notwendig, die nun langsam der Vollendung entgegengeht. Dank dem Sammeleifer von H. H. P. Albert, Kapuziner, konnten für diese Kirche zu Ehren der Rosenkranzkönigin im Kanton Freiburg viele Wohltäter gefunden werden.

Nahe an der Grenze des Kantons Freiburg liegt im Kanton Bern eine kleine freiburgische Enklave. Dort ist nun die Kaplanei **Wallenbuch** zu einem Pfarr-Rektorat erhoben worden, und im Einvernehmen mit dem Bistum Basel sind dem dortigen Seelsorger auch einige Gemeinden der bernischen Diaspora zugeteilt, so Mühleberg, Ferenbalm, Dicki und Laupenau. Wallenbuch ist da wie eine katholische Insel, wo die Katholiken der Umgebung nun ein Zentrum finden.

Barberêche-Courtepin

Pfarrer: F. Ruffieux
Barberêche; Telefon 3 41 58
Postscheck IIa 2711 (N.-D. du Rosaire, Courtepin)

Katholiken: Courtepin und Courtaman 490.

Taufen 13; Ehen 6, davon gemischte 2; Beerdigungen 4; schulpflichtige Unterrichtskinder 85. Gottesdienst- und Unterrichtsstation: Courtepin.

Flamatt-Sensebrück

Pfarrer: A. Riedo; Vikar: M. Jenny
Wünnewil; Telefon (037) 3 61 38

Katholiken: Zirka 300.

Taufen 8; Beerdigung 1; schulpflichtige Unterrichtskinder 35. Auswärtige Unterrichtsstation: Neuenegg.

Les Friques-Villars

Pfarrer: A. Cantin; Kaplan: Fr. Longchamp, in St-Aubin.
Telefon 8 41 42

Katholiken: Dans le Vully 70 (1949: 88).

Taufen 4; Ehen 1; unkirchliche Trauungen 2; Beerdigungen 2; schulpflichtige Unterrichtskinder 22. Gottesdienststationen: Les Friques, Villars-le-Grand. Unterrichtsstationen: Les Friques, Montmagny, Vallaman-dessus.

II. KANTON GENF

Der Kanton Genf ist zum grossen Teil Diaspora, und deshalb sind in den Pfarreien dieses Kantons wie in der Diaspora anderer Kantone seelsorgliche Freuden und Sorgen nahe beieinander. Dazu kommen auch finanzielle Sorgen. Ein Beispiel: Die Pfarrei **Sainte-Jeanne de Chantal** musste ihr Gottesdienslokal zu einer Kirche ausbauen. Der Pfarrer berichtet, wie dieses Wagnis eine wahre Wohltat für die Pfarrei geworden ist, wie sie sich nun so schön entwickle, besonders das liturgische Leben, dass aber die Kehrseite der Medaille eine Schuldenlast von Fr. 400 000.— sei. Das nur ein Beispiel von vielen! — Eine Pfarrei in einem armen Wohnquartier, **Sainte-Marie du Peuple,** konnte ein grösseres Landstück verkaufen, um so die Schuldenlast um $^2/_3$ zu vermindern.

Wir erinnern die Katholiken der deutschen Schweiz, dass in Genf an der Avenue du Mail 14 eine Kirche, **St-Bonifatius,** für die deutschsprechenden Katholiken ist, verbunden mit Töchterpension, Jungmännerheim und Gesellenhaus. Vom regen religiösen Leben zeugen der Volksverein, Gesellenverein, Männerkongregation, SKJV, Müttervereln, Marienverein, Horesa, Turnverein und Damenriege. Freuen wir uns, dass hier unsere jungen Leute so gut aufgehoben sind. Ein Stellenvermittlungsbureau befasst sich mit der Plazierung von Schweizer Töchtern für den Haushalt.

Avusy

Pfarrer: Jean-Emile Buffet
Telefon 8 87 30; Postscheck I 3832

Katholiken: 400.

Taufen 5; Ehe 1; Beerdigungen 3. Unterrichtsstationen: Schulen von Sézegnin, Athenaz, Cartigny, Avully, Chancy.

*Chêne

Pfarrer: Pierre-Marie Marquis; Vikar: Firmin Seydoux
Pfarrhelfer: Jean-Marie Marquis
Avenue Petit-Senn 16, Chêne-Bourg; Telefon 6 11 96
Postscheck I 7330

Katholiken: 2500

Taufen 26, davon Konversion 1; Ehen 9, davon gemischte 2; Beerdigungen 21; schulpflichtige Unterrichtskinder 195; Kommunionen 17 500. Unterrichtsstationen: Schulen von Chêne-Bourg und Chêne-Bougeries.

* nicht mehr unterstützte Pfarreien.

*Genève, Notre-Dame

Pfarrer: J. Blanche
Vikare: P. Beffa, P. Ducry, C. Devaud, R. Carrel, A. Bolis
Bd. James Fazy 22; Telefon 2 31 57; Postscheck I 2850

Katholiken: 12 000.

Taufen 133, davon Konversionen 5; Ehen 59, davon gemischte 18; unkirchliche Trauungen: nicht feststellbar; Beerdigungen 85; schulpflichtige Unterrichtskinder 500.

*Genève, Saint-Joseph

Pfarrer: R. Damon; Vikare: B. Muller, L. Magliola, J. Kaelin
Pfarrhelfer: A. Defferrard
Telefon 5 25 31; Postscheck I 1732

Katholiken: 12 000.

Genève, Saint Antoine de Padoue

Pfarrer: Etienne Bouchardy
Vikare: André Morier, Gilbert Crausaz, Xavier Jeanbourquin
Rue Schaub 17, Genève; Telefon 2 29 48; Postscheck I 7458

Katholiken: 6000.

Taufen 85, davon Konversionen 3; Ehen 21, davon gemischte 12; Beerdigungen 33; schulpflichtige Unterrichtskinder 400. Gottesdienststation: Exerzitienhaus in Petit-Saconnex.

*Genève, Sacré-Coeur

Pfarrer: Jos. Schubel
Vikare: H. Nicod, J. Chevallier, C. Rosset
18, rue Général Dufour; Telefon 4 06 21; Postscheck I 3928

Katholiken: 5000.

Taufen 70, davon Konversionen 7; Ehen 22, davon gemischte 9; Beerdigungen 54; schulpflichtige Unterrichtskinder 250.

Genève, Saint-François de Sales

Pfarrer: Can. Ch. Donnier; Vikare: Marcel Favre, Lucien Etzlinger, Jean Ludin und Vincent Dunand
Rue des Voisins 23; Telefon 4 62 90; Postscheck I 3392

Katholiken: Zirka 9000.

Taufen 262; Ehen 34, davon gemischte 11; Beerdigungen 156; schulpflichtige Unterrichtskinder 480.

Genève, Sainte-Clotilde

Pfarrer: Amédée Candolfi
Vikare: Paul Blanc, Auguste Carrel, François Chambettaz
Boulevard St-Georges 14; Telefon 4 65 37; Postscheck I 4148

Katholiken: Zirka 4000.

Taufen 60; Ehen 24, davon gemischte 4; Beerdigungen 51, davon 36 aus der Pfarrei; schulpflichtige Unterrichtskinder 295. Gottesdienststationen: Chapelle St-Michel; à la Queue d'Arve. Unterrichtsstation: Chapelle St-Michel.

Genève, Sainte-Jeanne de Chantal

Pfarrer: Emile Durouvenoz
Vikare: Jacques Rey und Gaston Maury
Avenue d'Aïre 3; Telefon 2 86 60; Postscheck I 4590

Katholiken: 3000.

Taufen 59, davon Konversionen 2; Ehen 22, davon gemischte 8; unkirchliche Trauungen: bekannt 2; Beerdigungen 18; schulpflichtige Unterrichtskinder 210.

Genève, Sainte-Marie du Peuple

Pfarrer: Antoine Cadoux; Vikar: Robert Demély
Avenue Henry Golay 5; Telefon 2 18 02; Postscheck I 5091

Katholiken: 1150.

Taufen 25, davon Konversionen 3; Ehen 10, davon gemischte 5; Berdigungen 12; schulpflichtige Unterrichtskinder 105. Unterrichtsstation: Maison des Charmilles.

*Genève, Saint-Paul

Pfarrer: Dr. H. Druetti; Vikar: A. Fert
Avenue Saint-Paul 6; Telefon 6 02 17; Postscheck I 2153

Katholiken: 1460.

Taufen 35, davon Konversionen 2; Ehen 12, davon gemischte 3; Beerdigungen 13; schulpflichtige Unterrichtskinder 90. Gottesdienststation: Cologny. Unterrichtsstationen: Schulen von Grange-Canal und Chêne-Bougeries.

Genève, Sainte-Thérèse

Pfarrer: H. Carlier
Vikare: R. Sudan, A. Maillard, A. Grosfillier
Avenue Peschir 16; Telefon 5 37 10; Postscheck I 7097

Katholiken: 3000.

Genève, Très Sainte-Trinité

Pfarrer: A. Lamouille; Vikar: F. Sallin
Rue Rothschild 52; Telefon 2 79 25; Postscheck I 577

Katholiken: 2800.

Genève, St.-Bonifatius-Kapelle

Seelsorger: Alfred Ebneter; Vikar: Heinrich Bellwald
14, Avenue du Mail; Telefon 4 87 07; Postscheck I 2678

Taufen 15, davon Konversionen 2; Ehen 7, davon gemischte 2.

Genève, Santa Margherita
Missione Cattolica Italiana

Pfarrer: Enrico Larcher; Vikar: Livio Bordin
Rue de la Mairie 17 (Eaux Vives); Telefon 6 83 82;
Postscheck I 6243

Taufen 26, davon Konversionen 2; Ehen 54, davon gemischte 18; unkirchliche Trauungen 12; schulpflichtige Unterrichtskinder 80. Gottesdienststationen: Altersheim, Waisenhaus, La Provvidenza. Unterrichtsstation: Waisenhaus.

Grand-Saconnex

Pfarrer: Louis Déprez
Telefon 2 21 43; Postscheck I 6946

Katholiken: 588.

Taufen 8; Ehen 12, davon gemischte 8; Beerdigungen 3; schulpflichtige Unterrichtskinder 95.

Jussy (Kaplanei)

Pfarrei von Meinier
Kaplan: Joseph Métral; Jussy

Katholiken: 133.

Ehe 1; unkirchliche Trauung 1; Beerdigungen 2; schulpflichtige Unterrichtskinder 13. Unterrichtsstation: Schule von Jussy.

Meyrin

Pfarrer: Marcel Dentand
Meyrin; Telefon 8 97 18

Katholiken: 1000 (750 in Meyrin und 250 in Cointrin).

Taufen 16, davon Konversion 1; Ehen 7, davon gemischte 3; Beerdigungen 13; schulpflichtige Unterrichtskinder: 71 in Meyrin und 17 in Cointrin. Gottesdienststation: Cointrin (Chapelle de Notre-Dame de Lorette). Unterrichtsstation: Cointrin.

Petit-Lancy

Pfarrer: Eugène Petite; Avenue du Petit-Lancy 54
Telefon 4 09 71; Postscheck I 5951

Katholiken: 1100.

La Plaine

Pfarrer: Bernard Riccardi
La Plaine; Telefon 8 80 23; Postscheck I 7956

Katholiken: 320.

Taufen 8; Ehen 5, davon gemischt 1; schulpflichtige Unterrichtskinder 36. Unterrichtsstationen: Dardagny, Russin und La Plaine.

Pregny

Pfarrer: Marcel Falquet
Telefon 2 85 51; Postscheck I 7286

Katholiken: 340.

Taufen 2; Ehe 1; schulpflichtige Unterrichtskinder 35.

Satigny

Pfarrer: Pierre Chillier
Telefon 8 90 88; Postscheck I 9397

Katholiken: 380.

Troinex

Pfarrer: Edmond Ethèvenon
Telefon 4 67 39

Katholiken: 535.

Taufen 14, davon Konversion 1; Ehen 12, davon gemischte 2; unkirchliche Trauung 1; Beerdigungen 5; schulpflichtige Unterrichtskinder 70. Unterrichtsstation: Pinchat.

III. KANTON NEUENBURG

Auch im Laufe des Jahres 1950 hat die Zuwanderung, besonders in die Pfarreien des Jura und des Gebietes von Boudry, angehalten, vor allem von jungen Leuten aus dem Wallis, aus dem Kanton Freiburg und auch aus Italien. Nicht zu vergessen ist der stete Zuzug aus der deutschen Schweiz. Damit sind neue Probleme für die Pastoration aktuell geworden, zumal diese Zugewanderten an ihren Arbeitsstätten oft weit entfernt sind von der Kirche. So zeigte sich besonders auch in **La Chaux-de-Fonds** die Notwendigkeit besonderer Betreuung der Italiener, der Walliser und der Deutschschweizer.

Infolge dieser Zunahme der katholischen Bevölkerung sind da und dort die Kirchen zu klein geworden. Für den Augenblick begnügt man sich mit vermehrten Gottesdiensten. In **Le Locle** aber liess sich die Erweiterung der Kirche nicht mehr aufschieben. **Peseux** (bei Neuenburg) steht vor dem Beginn eines Kirchenbaues, nachdem die Platzfrage eine Lösung gefunden. In diesen beiden Fällen darf dank der seit Jahren geäufneten, leider noch ungenügenden Fonds auf baldige Verwirklichung der Bauvorhaben gedacht werden. Die Pfarreien von **St-Blaise** und von **Cernier** feierten am 3. März, resp. am 17. Dezember die Weihe der Glocken, die nun Sonntag für Sonntag die Gläubigen zum Gottesdienst rufen werden.

Glockenaufzug in Cernier

Im Jahre 1950 wurde auch für den Kanton Neuenburg die Gründung katholischer Schulen oder wenigstens von Kindergärten angeregt, soweit diese in den Pfarreien noch nicht bestehen. **La Chaux-de-Fonds** hat z. B. einen Kindergarten mit 85 Kindern gegründet, wobei nicht allen Anmeldungen entsprochen werden konnte. Die Schulen von **Neuenburg** verzeichnen ebenfalls Schülerzuwachs.

Zu erwähnen ist noch der offizielle Besuch des hochwürdigsten **Bischofs, Msgr. Dr. Charrière,** am 24. Juni 1950 bei der Regierung des Kantons Neuenburg. Bei dieser alle sieben Jahre üblichen Zusammenkunft offenbarten die Ansprachen sowohl des Bischofs als auch des Präsidenten des Regierungsrates, dass zwischen kirchlichen und staatlichen Behörden ein gutes Einvernehmen besteht zum Wohle des Staates und der Katholiken des Kantons.

Cernier

Pfarrer: Laurent Hayoz
Rue Pierres grises 3, Cernier; Telefon (038) 7 11 58;
Postscheck IV 3731

Katholiken: 750.

Taufen 18; Ehen 3, davon gemischte 2; Beerdigungen 9; schulpflichtige Unterrichtskinder 71. Gottesdienststationen: Les Geneveys-sur-Coffrane, Valangin. Unterrichtsstationen: Les Hauts-Geneveys, Les Geneveys-sur-Coffrane, Dombresson, Valangin, Erziehungsanstalt in Malvilliers.

Colombier

Pfarrer: Jean-Bernard Matthey
7, rue du Château; Telefon 6 32 75; Postscheck IV 1446

Katholiken: 1200.

Taufen 24, davon Konversion 1; Ehen 15, davon gemischte 11; Beerdigungen 11; schulpflichtige Unterrichtskinder 120. Gottesdienststation: Perreux. Unterrichtsstationen: Auvernier, Boudry, Cortaillod.

Fleurier

Pfarrer: Pascal Muriset; Vikar: Marcellin Vermot
Ru du Pont 4; Telefon 9 10 71; Postscheck IV 1053

Katholiken: 1164 am 1. Dezember; im Sommer 200 bis 300 mehr.

Taufen 21, davon Konversion 1; Ehen 5, davon gemischte 3; unkirchliche Trauung 1; Beerdigungen 7; schulpflichtige Unterrichtskinder 173. Gottesdienststation: Les Verrières. Unterrichtsstationen: Môtiers, St-Sulpice, Buttes, Côte-aux-Fées, Les Verrières, Les Bayards, Les Sagnettes.

La Béroche

Pfarrer: J. B. Petrei
Chez-le-Bart; Telefon 6 74 13; Postscheck IV 3977

Katholiken: 370.

Taufen 7, davon Konversion 1; Ehen 7, davon gemischte 4; unkirchliche Trauungen: bekannt 3; Beerdigung 1; schulpflichtige Unterrichtskin-

der 39. Gottesdienststation: Bevaix. Unterrichtsstationen: Vaumarcus, St-Aubin, Bevaix.

*La Chaux-de-Fonds

Pfarrer: Canonicus Etienne Rossel
Vikare: Ant. Chapatte, André Terrapon, Henri Murith
Rue Doubs 47; Telefon 2 16 18

Katholiken: 7300.

Taufen 135, davon Konversionen 12; Ehen 64, davon gemischte 24; unkirchliche Trauungen: etwa 20; Beerdigungen 53; schulpflichtige Unterrichtskinder 485. Gottesdienststationen: Spital der Stadt und Les Ponts-de-Martel. Unterrichtsstationen: Les Ponts-de-Martel und Malvillers (Kinderkolonie).

Le Locle

Pfarrer: E. Taillard; Vikare: A. Dubey, F. Moret
Rue Chapelle 3; Telefon 3 11 86; Postscheck IVb 3288

Katholiken: 3070.

Taufen 70, davon Konversion 1; Ehen 21, davon gemischte 7; unkirchliche Trauungen 3; Beerdigungen 22; schulpflichtige Unterrichtskinder 250. Gottesdienststation: Les Brenets. Unterrichtsstationen: Les Brenets, Le Col-de-Roches, Les Replattes.

Neuchâtel

Pfarrer: Louis Glasson
Vikare: Jules Bulliard, Xavier Ruffieux, Georges Beuret
Faubourg de l'Hôpital 91; Telefon 5 14 89;
Postscheck IV 1710

Katholiken: 5700.

Taufen 122, davon Konversionen 10; Ehen 48, davon gemischte 29; Beerdigungen 26; schulpflichtige Unterrichtskinder 330.

Peseux

Pfarrer: Pierre Bessero; Vikar: Gérard Aubry
Rue Château 11; Telefon 8 15 85;
Postscheck IV 1414 Pfarramt, IV 2136 Future église

Katholiken: 900.

Taufen 21, davon Konversion 1; Ehen 6, davon gemischte 4; unkirchliche Trauungen: bekannt 2; Beerdigungen 11; schulpflichtige Unterrichtskinder 100. Unterrichtsstationen: Corcelles, Chambrelien, Montmollin.

Saint-Blaise

Pfarrer: Léopold Peter
Rue Marin; Telefon 7 55 06;
Postscheck: Kirchgemeinde IV 4637, Pfarrer IV 5119

Katholiken: 1000.

Taufen 24, davon Konversionen 4; Ehen 18, davon gemischte 10; unkirchliche Trauungen 4; Beerdigungen 5; schulpflichtige Unterrichtskinder 67.

* nicht mehr unterstützte Pfarreien.

Gottesdienststation: Préfargier, einmal monatlich. Unterrichtsstationen: Monruz, Thielle.

Travers

Pfarrer: Pierre Vogt
Rue del'Abbaye; Telefon 9 23 72; Postscheck IV 2059

Katholiken: 880.

Taufen 24, davon Konversionen 4; Ehen 8, davon gemischte 4; unkirchliche Trauungen 4; Beerdigungen 5; schulpflichtige Unterrichtskinder 80. Gottesdienststationen: Couvet, Noiraigue, Champ-du-Moulin. Unterrichtsstationen: Couvet, Noiraigue, Frétereules.

IV. KANTON WAADT

Das religiöse Leben der waadtländischen Katholiken hat im Jahre 1950 eine schöne Entwicklung erlebt, sowohl was das seelsorgliche Leben im eigentlichen Sinne des Wortes betrifft, als auch die gedeihliche Entfaltung der katholischen Schulen.

Was die Seelsorge betrifft, verdient an erster Stelle Erwähnung die Schaffung von vier neuen religiösen Zentren: Die Pfarr-Rektorate in Lausanne: **La Sallaz, Bellevaux** und **Chailly,** wovon die beiden ersten von der Pfarrei Notre-Dame und das dritte von Saint-Rédempteur losgetrennt wurden, und das Pfarr-Rektorat **Aubonne-Bière,** zusammengefügt von schon seit 1917 und 1929 bestehenden Gottesdienststationen. Bisher von den Pfarreien Morges und Rolle besorgt, wohnt nun ein **Pfarr-Rektor in Aubonne.** Infolge der grossen Entwicklung wurden ferner sowohl für **Lausanne-Montoie** als auch für **Moudon** neue Vikariate geschaffen. Moudon, eine weitausgedehnte

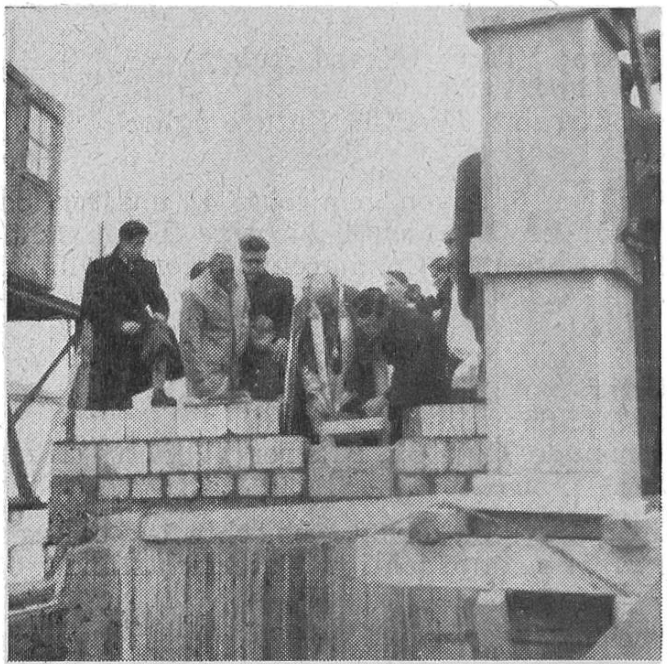

Grundsteinlegung der Kirche in Lausanne-Montoie

Pfarrei, konnte am 10. Dezember in **Thierrens** eine neue Gottesdienststation eröffnen.

Die Schaffung dieser neuen Seelsorgsposten hatte den Bau neuer Gottesdienstlokale oder deren Vergrösserung zur Folge. Niemals hatte der Kanton Waadt gleichzeitig so viele Kirchen im Bau wie im Jahre 1950. Wir erwähnen: **Lausanne-Montoie, Lausanne-La Sallaz, Lausanne-Bellevaux, Lausanne-Chailly, Ollon, Orbe,** wo die Kirche

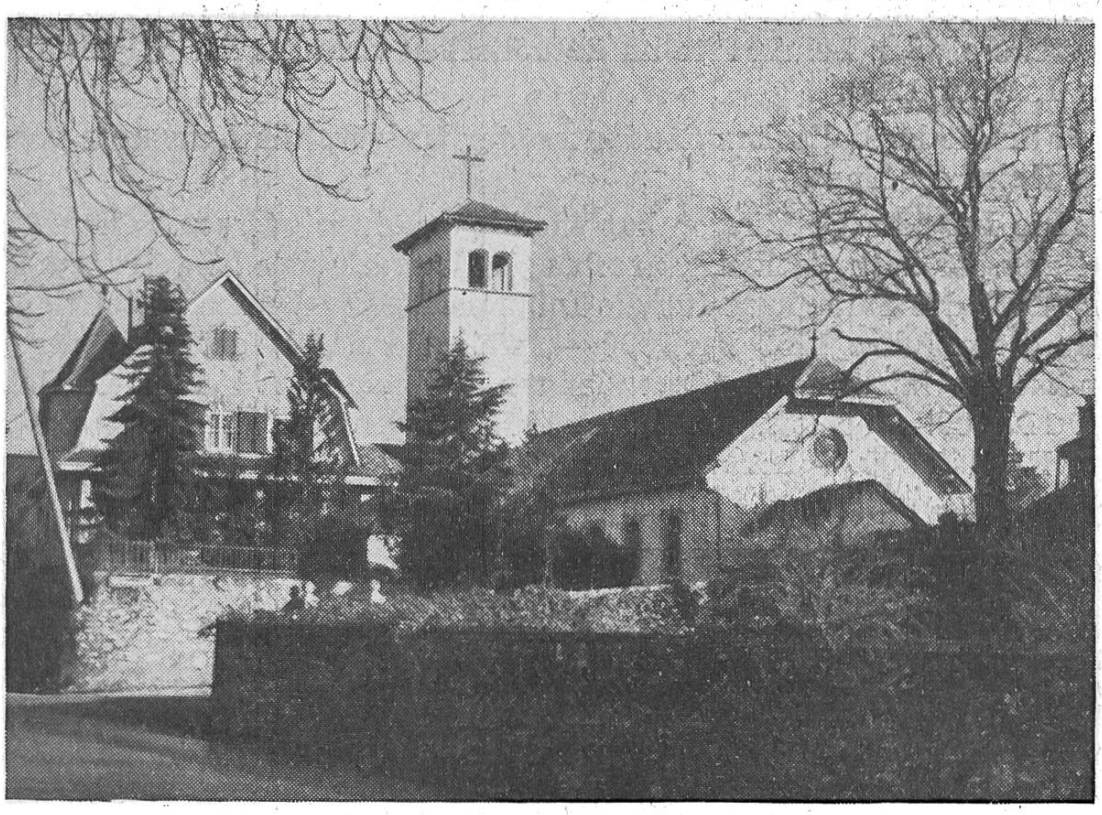

Katholische Kirche in Orbe

vergrössert und mit einem Turm verschönert wurde. **Vevey** erneuerte den Turm und die Fassade der Kirche. Am 3. September feierte die junge Pfarrei **Cossonay** die Segnung ihrer Notkirche, und am 17. Dezember war die Grundsteinlegung der Kirche in **Lausanne-Montoie.**

Das religiöse Leben in den Pfarreien war infolge des Heiligen Jahres gekennzeichnet durch Volksmissionen, geschlossene Exerzitien und Wallfahrten nach Rom.

Die katholischen Schulen des Waadtlandes haben eine erfreuliche Entwicklung zu verzeichnen. Die Schülerzahl vermehrte sich überall. Neue Schulklassen wurden eröffnet in Lausanne-Valentin, Lausanne-Ouchy, Vevey, Montreux und Yverdon. Yverdon erhielt ein neues Schulgebäude. Diese Schulen belasten die Pfarreien in sehr beträchtlicher Weise. Halten wir vor Augen das Budget für die katholischen Schulen z. B. in Lausanne mit Fr. 100 000.—, in Vevey mit Fr. 70 000.—. In Anbetracht dieser finanziellen Last für den katholischen

Volksteil und im Hinblick auf die grosse Ersparnis des Staates für die öffentlichen Schulen haben einige Gemeinden wie Lausanne, Payerne, Yverdon, Morges und Nyon ihre Subventionen erhöht. In Nyon wollte ein Referendum die erweiterte Subvention verunmöglichen, aber die Volksabstimmung war eine bestimmte und klare Vertrauenskundgebung aller Bevölkerungskreise zugunsten der katholischen Schule.

Eine reiche Frucht für alle Teilnehmer brachte die erste Versammlung aller Lehrkräfte an katholischen Schulen des Waadtlandes am 1. März 1950.

Für die katholischen Studenten der **Universität Lausanne** wurde ein **Heim** eröffnet.

Die Inländische Mission hat wie bisher einen grossen Teil zur Erhaltung der katholischen Pfarreien des Waadtlandes beigetragen. Das Ergebnis der Sammlung für die Inländische Mission ergab im Kanton Waadt im Jahre 1950 Fr. 7300.—, während der Kanton von der Inländischen Mission an Zuwendungen und ausserordentlichen Gaben Fr. 117 500.— erhielt. Im Jahre 1951 werden sich die Zuwendungen auf Fr. 122 000.— belaufen, ein Fünftel aller Zuwendungen für die gesamte schweizerische Diaspora.

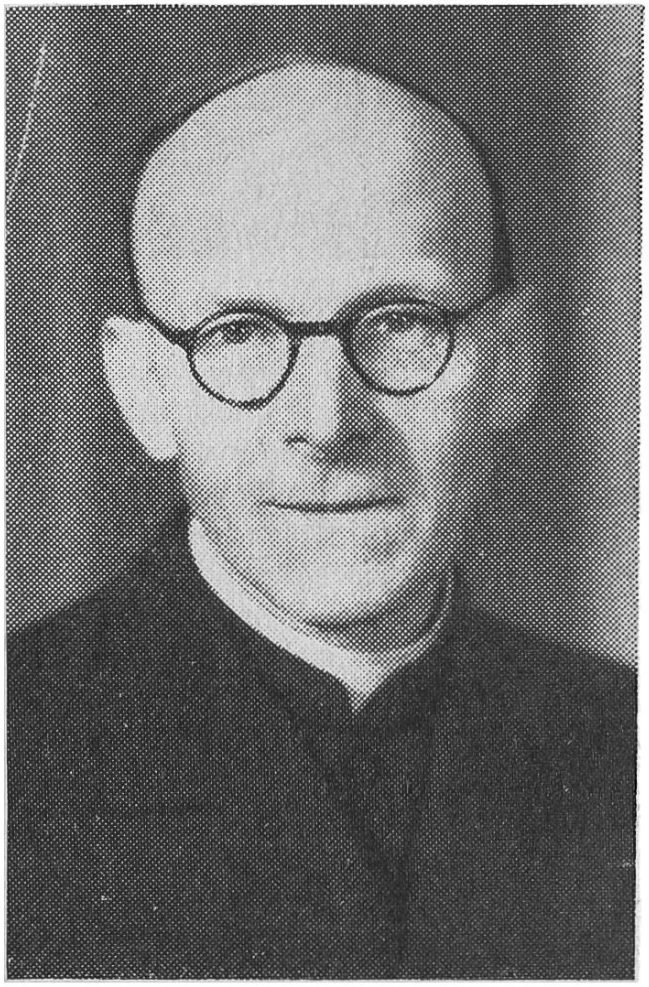

† Msgr. Auguste Pahud,
Dekan von Saint-Amédée,
Pfarrer von Montreux

Dieser Bericht des Waadtlandes darf nicht schliessen, ohne des **Ablebens** von **Msgr. August Pahud**, Dekan des Dekanates Saint-Amédée und **Pfarrer von Montreux**, zu gedenken, welchen der Herrgott nach kurzer Krankheit am 16. März 1950 abberief. Ein hervorragender Priester von grosser Intelligenz, unerschöpflicher Energie und mit gütigem Herzen! Msgr. Pahud wurde am 14. Oktober 1882 in Lausanne geboren. Er war von 1907 bis 1910 Vikar in Yverdon, 1910 bis 1916 Pfarrer in Le Locle, 1916 bis 1926 bischöflicher Kanzler in Freiburg und 24 Jahre Pfarrer der bedeutenden Pfarrei Montreux. Die Katholiken des Waadtlandes gedenken seiner in tiefer Dankbarkeit.

Aubonne-Bière

Katholiken: 150.

Taufen 2; Beerdigung 1; schulpflichtige Unterrichtskinder 12.

Avenches

Pfarrer: André Barras; Vikar: Marcel Ménétrey
Domdidier; Telefon 8 32 54; Postscheck IIa 2416

Katholiken: 350.

Taufen 13; Ehen 4, davon 1 gemischt; Beerdigung 1; schulpflichtige Unterrichtskinder 54. Auswärtige Unterrichtsstation: Oleyres.

Le Brassus

Pfarrer: M. Bouvier
Telefon 8 55 64; Postscheck II 7562

Katholiken: 600 bis 630 (Volkszählung 1941: 555).

Taufen 26, davon Konversionen 2; Ehen 10, getraut in Le Brassus, davon gemischte 5 (regularisierte 2); 9 auswärts getraut, davon gemischte 3; unkirchliche Trauungen 5; Beerdigungen 6; schulpflichtige Unterrichtskinder 66. Gottesdienststation: Le Pont. Unterrichtsstationen: Derrière la Côte, Le Sentier, Les Bioux, Le Lieu, L'Abbaye, Le Pont, Les Charbonnières.

Château-d'Oex

Pfarrer: Felix Robadey
Petit-Pré; Telefon 4 64 44; Postscheck IIa 839 Freiburg

Katholiken: 350.

Taufen 7, davon Konversionen 2; Ehen 3, davon gemischt 1; unkirchliche Trauung 1; Beerdigungen 5; schulpflichtige Unterrichtskinder 30. Gottesdienststation: Rougemont, im Sommer. Unterrichtsstationen: Rougemont, L'Etivaz.

Cossonay-La Sarraz

Pfarrer: Raymond Borruat
Cossonay; Telefon (021) 8 05 78; Postscheck II 15776

Katholiken: 400.

Taufen 9; Ehen 2, gemischte; Beerdigungen 3; schulpflichtige Unterrichtskinder 51. Gottesdienststationen: Cossonay und La Sarraz. Unterrichtsstationen: Cossonay, La Sarraz, Penthalaz, Daillens, La Chaux, La Praz.

Cudrefin

Pfarrer: Pierre Yerly, Delley (Freiburg)

Katholiken: 56.

Founex

Pfarrer: Edmond Pittet
St-Robert (Coppet); Telefon 8 62 25

Katholiken: 400.

Taufen 6, davon Konversionen 2; Ehe 6, davon gemischte 4; unkirchliche Trauungen 2; Beerdigungen 6; schulpflichtige Unterrichtskinder 22. Gottesdienststationen: Mies, Château de Coppet im Sommer (August und September). Unterrichtsstationen: Mies, Céligny, Coppet und Chavannes-de-Bogis.

Grandson-Concise

Pfarrer: Antoine Vacher, Rektor
Rue de Neuchâtel, Grandson; Telefon 2 33 56;
Postscheck II 6532

Katholiken: 500.

Taufen 13; Ehen 3; unkirchliche Trauung 1; Beerdigungen 4; schulpflichtige Unterrichtskinder 50. Gottesdienststation: Concise. Unterrichtsstationen: Concise, Onnens, Villars-Burquin.

Granges-Marnand

Pfarrer: F. Perroud, Ménières (Freiburg)
Telefon 6 41 04

Katholiken: 80.

Lausanne, Notre-Dame

Pfarrer: Albert Catto; Vikare: Aimé Bourqui, Désiré Chardonnens, Pierre Gauthier, Jean Piccand, Linus Schöpfer, beauftragt mit der Betreuung der deutschsprechenden Gläubigen.

Rektorat von St-Amédée in Bellevaux

Rektor Georges Juvet
Adresse: Cure Notre-Dame, Valentin 3

Rektorat von St-Etienne in La Sallaz

Rektor Paul Gaillard
Adresse: Rond-Point A.-av. de La Sallaz 86

Schul-Präfekt: Raphaël Pfulg; Cure Notre-Dame
Rue Valentin 3; Telefon 22 82 95; Postscheck II 2525

Katholiken: 11 000.

Taufen 171, Konversionen 11; Ehen 107, davon gemischte 54; Beerdigungen 88, davon 25 im Kantonsspital; schulpflichtige Unterrichtskinder 900. Gottesdienststation: Chapelle de la Paix du Soir au Mont sur Lausanne. Unterrichtsstationen: Bellevaux und die Stationen des Rektorates von La Sallaz.

Lausanne, Saint-Rédempteur

Pfarrer: Henri Barras
Vikare: Joseph Beaud, Gilbert Marguet, Guy Bussey
Pfarrhelfer: Paul Theurillat, Pierre Mamie
Av. Rumine 44; Telefon 22 29 25

Katholiken: 5000.

Taufen 113, Konversionen 12; Ehen 40, davon gemischte 16; Beerdigungen 43; schulpflichtige Unterrichtskinder 300. Gottesdienststationen: Paudex, Lutry, Cully, Champittet. Unterrichtsstationen: Chailly, Belmont-Corsy, Lutry, Cully, Savint, Forel, La Paudèze, Paudex (école Jomini).

*Lausanne-Ouchy, Sacré-Cœur

Pfarrer: Jean Ramuz; Pfarrhelfer: Maurice Zundel
Vikare: Eloi Corminboeuf, Alphonse Buchs
3, Chemin de Beau-Rivage; Telefon 26 51 43;
Postscheck II 7983

Katholiken: 6500.

Taufen 123; Ehen 52, davon gemischte 23; Beerdigungen 35; schulpflichtige Unterrichtskinder 850.

Lausanne-Prélaz, Saint-Joseph

Pfarrer: J. Haas; Vikare: R. Schmidt und M. Bochud
66, avenue de Morges; Telefon 24 44 55; Postscheck II 5903

Katholiken: Zirka 5500.

Taufen 91; Konversionen 4; Ehen 44, davon gemischte 26, regularisierte 10; unkirchliche Trauungen 3 bekannt; Beerdigungen 22; schulpflichtige Unterrichtskinder 300. Gottesdienststation: Hôpital psychiatrique de Cery. Unterrichtsstation: Prilly.

Lausanne-Montoie

Rektor: Louis Matthey; Vikar: Paul Bourqui
Chemin du Grillon; Telefon 26 28 73; Postscheck II 10272

Katholiken: 2500.

Taufen 31, Konversionen 4; Ehen 15, davon gemischte 8; Beerdigungen 9; schulpflichtige Unterrichtskinder 160.

Lausanne, Deutsche Seelsorge

Deutscher Seelsorger: Linus Schöpfer
Valentin 3; Telefon 22 82 95

Lausanne, Kath. Seelsorge im Kantonsspital

Hausgeistlicher: Ernest Waeber
Rue Beaumont 52; Telefon 22 82 70; Postscheck II 7728

Katholiken: Jährlich etwa 3500 Kranke.

Taufen 84; Ehen 2; Beerdigungen vom Spital 52, Sterbefälle von Katholiken 128.

* nicht mehr unterstützte Pfarreien.

Maracon

Pfarrer: Alfred Pernet, Remaufens (Freiburg)
Telefon 5 91 08; Postscheck IIb 2440

Katholiken: 51 (26 in Maracon und 25 in Ecoteaux).

Mézières (Jorat)

Pfarrer: Emile Villard, Promasens
Pfarrhelfer: Louis Pittet, Gillarens
Telefon 9 39 27

Katholiken: 60.

Taufen 2; Beerdigung 1; schulpflichtige Unterrichtskinder 5. Gottesdienst- und Unterrichtsstation: Mézières.

Montreux

Pfarrer: Louis Grillet
Vikare: Edwin Langenstein, Georges Périsset, Louis Evéquoz
Avenue des Planches 27; Telefon 6 37 08; Postscheck IIb 751

Katholiken: 4500.

Taufen 71, davon Konversionen 4; Ehen 30, davon gemischte 13; Beerdigungen 37; Unterrichtskinder 300. Gottesdienststationen: Tavel, Les Avants, Caux, Glion, Chamby. Unterrichtsstationen: Tavel, Chernex Glion, Les Avants.

Morges

Pfarrer: Amédée Polla; Vikar: Georges Mayer
Rond-Point 2; Telefon 7 24 35; Postscheck II 2324

Katholiken: 1690.

Taufen 23; Ehen 20, davon gemischte 10; unkirchliche Trauungen 2; Beerdigungen 11; schulpflichtige Unterrichtskinder 160 Gottesdienststationen: Bière (bis am 10. 12. 50), Apples, Chardonney, Montricher. Unterrichtsstationen: Bière (bis am 10. 12. 50), Apples-Chardonney, Tolochenaz, Echichens, Bremblens, Vuillerens, Cottens, Montricher, L'Isle.

Moudon-Lucens

Pfarrer: Albert Gross; Vikar: Jean Hulliger
Rue de Bussy; Telefon 9 52 52; Postscheck II 15992

Katholiken: 800.

Taufen 23; Ehen 10, davon gemischte 8 (6 regularisierte); Beerdigungen 5; schulpflichtige Unterrichtskinder: 70 in Moudon und 25 in Lucens, total 95. Gottesdienststationen: Lucens und Thierrens. Unterrichtsstation: Lucens.

Nyon

Pfarrer: Emile Haefliger
Vikare: Antoine Grand, Fernand Duvillard
Rue Colombière 16; Telefon 9 52 33; Postscheck I 2346

Katholiken: Zirka 2100.

Taufen 44, davon Konversion 1; Ehen 15, davon gemischte 11; unkirchliche Trauungen 6 bekannt; Beerdigungen 18; schulpflichtige Unterrichtskinder 240. Gottesdienststationen: Begnins, Crassier, St-Cergue. Unterrichtsstationen: Crassier, Gingins, Crans, Signy, Begnins, Gland, St-Cergue, La Cure.

Orbe

Pfarrer: Gottlieb Weibel; Vikar: Richard Lack
Chemin de la Dame; Telefon 7 22 90; Postscheck II 5752

Katholiken: 500.

Taufen 27; Ehen 10, davon gemischte 5; unkirchliche Trauungen 2; Beerdigungen 7; schulpflichtige Unterrichtskinder 120. Gottesdienststationen: Chavornay, Romainmôtier, Bochuz (prisons). Unterrichtsstationen: Chavornay, Croy, Arnex, Suchy, Valeyres s. R.

Oron-la-Ville

Pfarrer: Emile Villard, Promasens
Pfarrhelfer: Louis Pittet, Gillarens
Telefon 9 39 27; Postscheck II 15056

Katholiken: 230.

Taufen 5; Ehen 1; Beerdigung 1; schulpflichtige Unterrichtskinder 30.

Payerne

Pfarrer: G. Chassot
Rue Reine Berthe 13; Telefon 6 21 96; Postscheck IIa 117

Katholiken: 1575.

Taufen 35, davon Konversion 1; Ehen 16, davon gemischte 4; unkirchliche Trauungen 2; Beerdigungen 6; schulpflichtige Unterrichtskinder 210. Unterrichtsstation: Corcelles.

Renens

Pfarrer: R. Clemmer
Rue de l'Avenir 19, Renens; Telefon 24 91 45;
Postscheck II 14097

Katholiken: Zirka 1800.

Taufen 44, davon Konversion 1; Ehen 11, davon gemischte 4; unkirchliche Trauungen 4 bekannt; Beerdigungen 8; schulpflichtige Unterrichtskinder 160. Unterrichtsstationen: Ecublens und St-Sulpice.

Rolle

Pfarrer: Jules Corminboeuf; Vikar: Etienne Pittet
Grand'Rue 18; Telefon 7 55 68; Postscheck II 14935

Katholiken: 700.

Taufen 19, davon Konversion 1; unkirchliche Trauungen 2 italienische; Beerdigungen 9; schulpflichtige Unterrichtskinder 150, davon 70 in zwei Pensionaten. Gottesdienststationen: Bursins und Marchissy im Sommer. Unterrichtsstationen: Bursins, Perroy, Mont sur Rolle.

Ste-Croix

Pfarrer: Maurice Vauthey
Rue du Cimetière; Telefon 6 21 28; Postscheck II 8486

Katholiken: Zirka 500.

Taufen 14; Ehen 11, davon gemischte 8; unkirchliche Trauungen 6; Beerdigungen 3; schulpflichtige Unterrichtskinder 40. Unterrichtsstationen: L'Auberson, Bullet.

St-Prex

Pfarrer: Fr. Clément
Avenue de la Verrerie; Telefon 7 60 49; Postscheck II 8531

Katholiken: 400.

Taufen 6; Ehen 2, gemischte; unkirchliche Trauung 1; Beerdigungen 5; schulpflichtige Unterrichtskinder 45. Gottesdienststation: Etoy. Unterrichtsstationen: Etoy, Buchillon.

Vallorbe

Pfarrer: Fernand Cosandey
Rue Signal 4; Telefon 8 41 97; Postscheck II 5547

Katholiken: 820.

Taufen 20, davon Konversion 1; Ehen 8, davon gemischte 5; unkirchliche Trauungen 4; Beerdigungen 6; schulpflichtige Unterrichtskinder 110. Unterrichtsstationen: Le Day, Ballaigues.

Vevey

Pfarrer: J. Borcard
Vikare: A. Riedo, A. Roulin, P. Dortail
Rue Chenevières 4; Telefon 5 14 14; Postscheck IIb 1231

Katholiken: 6500 (alte Zählung; Volkszählungsziffern von 1950 noch nicht erhalten).

Taufen 134, davon Konversionen 6; Ehen 40, davon gemischte 15; Beerdigungen 60; schulpflichtige Unterrichtskinder zirka 550. Gottesdienst- und Unterrichtsstationen: Chexbres, Mt. Pélerin, Blonay.

Villeneuve-Veytaux

Pfarrer: Irénée Bord
Avenue Byron; Telefon 6 80 08; Postscheck IIb 3142

Katholiken: 600.

Taufen 16, davon Konversion 1; Ehen 11, davon gemischte 4; unkirchliche Trauungen 2; Beerdigungen 10; schulpflichtige Unterrichtskinder 75. Unterrichtsstation: Veytaux.

Yverdon

Pfarrer: M. Roulin; Vikar: Ignace Murith
Maison rouge 14; Telefon 2 21 58; Postscheck II 6401

Katholiken: 2500.

Taufen 46, davon Konversionen 3; Ehen 38, davon gemischte 15; Beerdigungen 16; Unterrichtskinder 280. Gottesdienststation: Baulmes. Unterrichtsstationen: Baulmes, Ependes, Vugelles, Chamblon.

Yvonand

Pfarrer: Abbé Paul Loonis
Cheyres (Freiburg); Postscheck IIa 3342

Katholiken: 120.

Unterrichtskinder 14.