Zeitschrift: Jahresbericht / Inländische Mission der katholischen Schweiz
Herausgeber: Inländische Mission der katholischen Schweiz
Band: 88 (1951)

Rubrik: Unsere Missionen im Kanton Tessin

Nutzungsbedingungen
Die ETH-Bibliothek ist die Anbieterin der digitalisierten Zeitschriften auf E-Periodica. Sie besitzt keine Urheberrechte an den Zeitschriften und ist nicht verantwortlich für deren Inhalte. Die Rechte liegen in der Regel bei den Herausgebern beziehungsweise den externen Rechteinhabern. Das Veröffentlichen von Bildern in Print- und Online-Publikationen sowie auf Social Media-Kanälen oder Webseiten ist nur mit vorheriger Genehmigung der Rechteinhaber erlaubt. Mehr erfahren

Conditions d'utilisation
L'ETH Library est le fournisseur des revues numérisées. Elle ne détient aucun droit d'auteur sur les revues et n'est pas responsable de leur contenu. En règle générale, les droits sont détenus par les éditeurs ou les détenteurs de droits externes. La reproduction d'images dans des publications imprimées ou en ligne ainsi que sur des canaux de médias sociaux ou des sites web n'est autorisée qu'avec l'accord préalable des détenteurs des droits. En savoir plus

Terms of use
The ETH Library is the provider of the digitised journals. It does not own any copyrights to the journals and is not responsible for their content. The rights usually lie with the publishers or the external rights holders. Publishing images in print and online publications, as well as on social media channels or websites, is only permitted with the prior consent of the rights holders. Find out more

Download PDF: 30.07.2025

ETH-Bibliothek Zürich, E-Periodica, https://www.e-periodica.ch

UNSERE MISSIONEN IM KANTON TESSIN

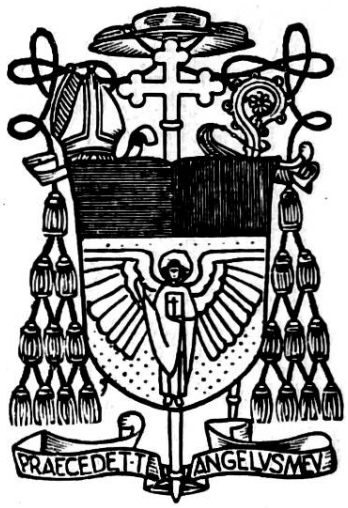

Die Inländische Mission unterstützt im Kanton Tessin die Seelsorge der Deutschsprachigen. Diese Betreuung ist für viele eine wahre Wohltat. Es dürfte wohl bei allen diesen Seelsorgsstationen zutreffen, was der Seelsorger in B. schreibt: «Stets von zahlreichen Gläubigen ist die Kirche S. Giovanni besucht. Sie kommen nicht nur von der Stadt, sondern auch aus allen Dörfern der Umgebung und vom Mesoccotal. Sie sind besonders froh, in ihrer Muttersprache die Beichte ablegen und die Sonntagspredigt hören zu können. Auch viele Reisende aus der deutschen Schweiz, die in Bellinzona vorbeifahren, benützen gern die Gelegenheit, in der Kirche S. Giovanni einem deutschen Gottesdienst beizuwohnen, wo sie oft auch die Freude haben, den kräftigen Gesang der Deutschschweizer Rekruten zu hören. Daneben

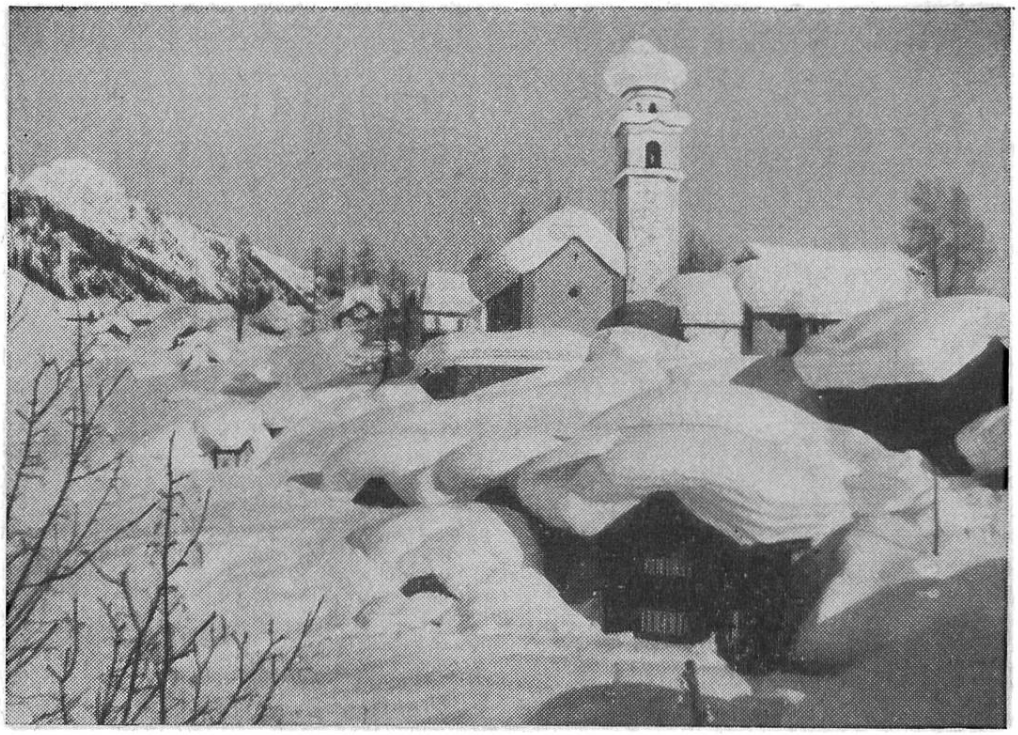

Lawinennot in Bosco-Gurin

bilden die Vereinigungen der deutschsprachigen Katholiken eine schöne Gelegenheit, sich kennen zu lernen, was wegen der häufigen Wegzüge und der vielen neuen Ankömmlinge besonders notwendig ist.

San Francesco in *Locarno* kann die freudige Mitteilung machen, daß mit der Renovation dieser altehrwürdigen Kirche begonnen wurde, nicht zuletzt dank dem großzügigen Entgegenkommen der Orellifamilien in Zürich. Mögen weitere Wohltäter helfen, die Renovation zu einem glücklichen Ende zu führen.

Am Patronatsfeste des heiligen Jakobus und Christophorus hatte der Direktor der Inländischen Mission die Freude, in *Bosco Gurin* den dortigen Katholiken von der Inländischen Mission zu erzählen. Seit drei Jahrzehnten gewährt die Missionsmutter dieser einzigen deutschsprechenden Gemeinde des Tessin eine jährliche Unterstützung. Mitglieder des Kirchen- und Gemeinderates haben denn auch den Dank für diese Hilfe ausgesprochen. Das Dorf ist im furchtbaren Lawinenwinter 1951 vor schweren Schäden wunderbar bewahrt geblieben. Groß war Angst und Not vor dem drohenden Unheil, so daß der Pfarrer nicht mehr wußte, wo er dem Allerheiligsten Schutz gewähren konnte. Auf dem Kirchturm hat die gewaltige Schneelast Sockel und Kreuz heruntergerissen.

Ascona, deutsche Seelsorge

P. Philipp Gut, Rektor, Collegio Papio; Telefon (093) 7 17 04, Postscheck XI 1340, Bellinzona, Chiesa S. Giovanni
Pfarrer: Kan. David Meuli; Via S. Giovanni 9, Telefon 5 28 66, Postscheck XI 2603.

Katholiken: 200. Taufen 3, davon Konversion 1; Ehen 3, davon gemischt 1; schulpflichtige Unterrichtskinder 16.

Locarno, S. Francesco

Pfarrer: Mario Slongo; Via Panigari 17, Telefon 7 51 13, Postscheck XI 4750.

Katholiken: 400. – Taufen 10, davon Konversionen 3; Beerdigungen 4; Ehen 2, davon gemischt 1; schulpflichtige Unterrichtskinder 35. Auswärtige Gottesdienststationen: Muralto, Minusio, Orselina. Auswärtige Unterrichtsstation: Rivapiano.

Bellinzona, Chiesa S. Giovanni

Pfarrer: Kan. David Meuli; Via S. Giovanni 9, Telefon 5 28 66, Postscheck XI. 2603.

Katholiken: 200. – Taufen 3, davon Konversion 1; Ehen 3, davon gemischt 1; schulpflichtige Unterrichtskinder 16.

Bosco-Gurin

Pfarrer: Josef Pisoni; Postscheck XI 2439.

Katholiken: 190. – Taufen 5; Beerdigungen 4; Ehe 1; schulpflichtige Unterrichtskinder 28.

Lugano, deutsche Seelsorge

Gottesdienst in Loreto:
P. Ange Koller OFM., Sup.; P. Fidelis Butter OFM.; P. Pellegrino Decurtins OFM.; P. Antonio Gallatia OFM.

Gottesdienst in San Rocco:
Seelsorger: P. Gebhard Stoop OFM.
Via Loreto 18, Telefon (091) 24707, Postscheck XIa 978.

Katholiken: Zirka 400. – Taufen: 2 Konversionen; Ehen 21, davon gemischte 9. Auswärtige Gottesdienststationen: Täglich Gottesdienst in San Carlo, wöchentlich und täglich in zwei Ordenshäusern. In sieben Ordens- und Kurhäusern wöchentlich Beichte und Vorträge. Religionsunterricht in zwei Instituten.

Novaggio

Pfarrer: Isidore Marcionetti; Novaggio, Telefon 36690, Postscheck XIa 4630.
Katholiken: 400. – Taufen 6; Beerdigungen 6; Ehen 5; unkirchliche Trauungen 2; schulpflichtige Unterrichtskinder 35.

Jahrzeitenfonds

Die Rechnung des Fonds befindet sich auf Seite 113 des Berichtes. Er verzeigt einen Zuwachs von 19 Jahrzeitstiftungen. Wer wünscht, eine Jahrzeit für sich oder Angehörige zu stiften, wende sich an die Inländische Mission in Zug, mit Angabe, in welcher Diasporapfarrei die Jahrzeit gehalten werden soll. Laut Bestimmung der hochwürdigsten Bischofskonferenz vom Jahre 1913 werden nur Stiftmessen angenommen auf die Dauer von 50 Jahren. Das Stiftungskapital beträgt 150 Franken.

Volksmissionsfonds

Der Fonds erhielt im Rechnungsjahr keine Zuwendungen. Aus den Jahreszinsen wurden die Volksmissionen in Bauma, Huttwil, Splügen, Grandson und Hallau unterstützt.

Postscheck der Inländischen Mission Zug: VII 295.