Zeitschrift: Rheinfelder Neujahrsblätter

Herausgeber: Rheinfelder Neujahrsblatt-Kommission

Band: 61 (2005)

Rubrik: Chronik

Nutzungsbedingungen

Die ETH-Bibliothek ist die Anbieterin der digitalisierten Zeitschriften auf E-Periodica. Sie besitzt keine Urheberrechte an den Zeitschriften und ist nicht verantwortlich für deren Inhalte. Die Rechte liegen in der Regel bei den Herausgebern beziehungsweise den externen Rechteinhabern. Das Veröffentlichen von Bildern in Print- und Online-Publikationen sowie auf Social Media-Kanälen oder Webseiten ist nur mit vorheriger Genehmigung der Rechteinhaber erlaubt. Mehr erfahren

Conditions d'utilisation

L'ETH Library est le fournisseur des revues numérisées. Elle ne détient aucun droit d'auteur sur les revues et n'est pas responsable de leur contenu. En règle générale, les droits sont détenus par les éditeurs ou les détenteurs de droits externes. La reproduction d'images dans des publications imprimées ou en ligne ainsi que sur des canaux de médias sociaux ou des sites web n'est autorisée qu'avec l'accord préalable des détenteurs des droits. En savoir plus

Terms of use

The ETH Library is the provider of the digitised journals. It does not own any copyrights to the journals and is not responsible for their content. The rights usually lie with the publishers or the external rights holders. Publishing images in print and online publications, as well as on social media channels or websites, is only permitted with the prior consent of the rights holders. Find out more

Download PDF: 23.07.2025

ETH-Bibliothek Zürich, E-Periodica, https://www.e-periodica.ch

Chronik

Rheinfelder Chronik
1. Juli 2003 bis 30. Juni 2004

1. Politik, Wirtschaft, Ereignisse

(Andres Baltzer / Silvia Berger)

Juli

04.07.03 Das Bundesgericht entscheidet im Prozess der beiden Aargauer Gemeinden Rheinfelden und Oftringen sowie anderer Gläubiger gegen den Kanton Wallis in Sachen Leukerbad und weist die Klage vollumfänglich ab. 1997 stellten die heutigen Kläger der Gemeinde Leukerbad je ein Darlehen von zwei Millionen Franken zur Verfügung. Diese befand sich damals in einer kritischen finanziellen Lage und wurde schliesslich zahlungsunfähig. Im Jahre 1998 wurde der Prozess gegen Leukerbad und gegen den Kanton Wallis angestrebt.

04.07.03 Die anfangs 2003 verstorbene Heidi Heitzmann, von und in Rheinfelden wohnhaft gewesen, vermacht der Ortsbürgergemeinde Rheinfelden ihr Wohn- und Geschäftshaus «zum Eichhorn» an der Brodlaube 26. Diese Liegenschaft stellt eine wertvolle Arrondierung des ortsbürgerlichen Grundbesitzes dar, indem sie auf der Rückseite an das «Bröchin-Haus» an der Jagdgasse grenzt.

04.07.03 Die Schulpflege Rheinfelden lädt zur Schulschlussfeier 2003 ins Casino ein. In festlichem Rahmen werden kritisch Rückschau und Ausblick auf das alte und neue Schuljahr gehalten.

08.07.03 Der Förderverein Gesundheitszentrum Fricktal zeigt den Bewohnerinnen und Bewohnern des Krankenheims in Rheinfelden den Film «Super-Aargau», der extra für die 200-Jahr-Feierlichkeiten des Kantons Aargau hergestellt wurde. Gemeinsam mit dem Staatsarchiv hat das Stapferhaus Lenzburg Aargauer Filmbeiträge aus den letzten 70 Jahren gesammelt und zu einer kleinen Chronik zusammengeführt.

09.07.03 Nach einem Jahr Pause nimmt die Stützpunktfeuerwehr Rheinfelden zum 16. Mal am Ferienspass des Bezirks Rheinfelden teil und organisiert einen Nachmittag für alle diejenigen Schulkinder, die nicht oder noch nicht in die Ferien gefahren sind.

18.07.03 Ein ungewöhnliches Tier sucht sich Rheinfelden als zuhause aus. Ein Nutria (verwandt ist der Sumpfbiber), lateinisch Myocastor coypus, findet am Rheinfelder Flussufer gefallen. Der Nutria macht einen friedlichen Eindruck und offensichtlich gefällt es ihm in seiner neuen Umgebung. Das Tier ist etwa 50 Zentimeter lang, dazu kommt noch fast einmal so viel Schwanz, und es wiegt schätzungsweise zwischen sechs und acht Kilos.

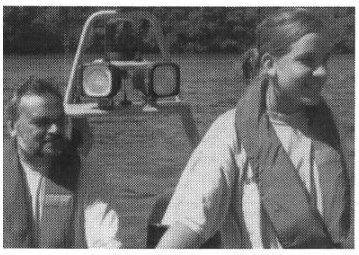

19.07.03 Bei hochsommerlichen Temperaturen nehmen rund 120 kleine und grosse Schwimmerinnen und Schwimmer am dritten

grenzüberschreitenden Schwimmspass teil. Mitglieder der deutschen Lebensrettungsgesellschaft DLRG überwachen zusammen mit dem schweizerischen Rheinrettungsdienst die Rheinschwimmer. Mit von der Partie ist der Rheinfelder Stadtammann Urs Felber.

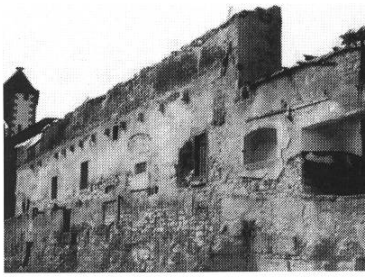

25.07.03 Die schönste Ecke der Rheinfelder Altstadt bietet in diesen Tagen einen eigenartigen und einmaligen Anblick. Die riesigen Ställe und Scheunen der Kommanderie aus der Zeit um 1900 sind abgebrochen, das Ritterhaus ist ausgehöhlt. Die Ringmauer ist zum ersten Mal seit über hundert Jahren wieder sichtbar.

26.07.03 bis 27.07.03 Die Rheinfelder Pontoniere laden zu ihrem traditionellen Inselifest ein. Zum Rahmenprogramm gehört neben dem Fischessen das 23. Schlauchbootwettrudern mit über 30 Mannschaften.

August

01.08.03 72 Unteroffiziersanwärter der letzten sechswöchigen Territorial-Unteroffiziersschule in Aarau werden durch Schulkommandant Alex Reber in der Kirche St. Josef in Rheinfelden zu Korporalen befördert. Die Festansprache der Baselbieter Militärdirektorin Sabine Pegoraro ist ihr erster öffentlicher Auftritt als Regierungsrätin.

06.08.03 Auch in Zukunft wird der so genannte Flugzug der SBB nicht in Rheinfelden Halt machen. Dies hat der Kanton Aargau dem Stadtrat mitgeteilt. Die Rheinfelder Exekutive hat sich wiederholt dafür eingesetzt, dass eine Direktverbindung vom Zähringerstädtchen an den Flughafen Zürich-Kloten erreicht werden kann. Wie der Kanton nun aber schreibt, sei mit dem Halbstundentakt der Regio-S-Bahn und dem Flugzug eine halbstündliche Fahrgelegenheit mit attraktiven Umsteigemöglichkeiten (in Frick) in den Raum Zürich ab Rheinfelden vorhanden. Der Flugzug wird ab Dezember 2004 nicht mehr in Pratteln, sondern in Frick halten.

07.08.03 Die Schützen Rheinfelden AG will ihr Kapital von 3 Millionen um 1,495 Millionen Franken erhöhen. Für Neuaktionäre beträgt der Preis pro Aktie 2300 Fr. Die AG betreibt eine Privatklinik in den Bereichen stationäre und ambulante Psychosomatik und Rehabilitation sowie das Seminarhotel Schützen und das Hotel Eden im Park in Rheinfelden. Mit dem Neugeld soll das Solebad Eden modernisiert und ausgebaut werden. Weiter soll die Liquidität gestärkt werden. Der Umsatz für das laufende Jahr wird mit 21,4 Millionen (+4,7%) budgetiert, bei einem Cash-Flow von 1,7 Millionen.

08.08.03 Der Rekordsommer hinterlässt vor allem in der Landwirtschaft Spuren. Aufgrund der grossen Trockenheit müssen die meisten Bauern in der Region ihren Futterbedarf mit zugekauften Produkten sicherstellen. Die Landwirte sind mit enormen Beschaffungsproblemen konfrontiert. In der Malzauslieferung auf dem Brauereiareal in Rheinfelden fahren ununterbrochen Landwirte vor, um den wertvollen Artikel abzuholen und dem dankbaren Vieh zu verfüttern.

13.08.03 Der Ausbau des Kurzentrums Rheinfelden wird sich verzögern. Gegen die erste Etappe, den Bau eines Parkhauses mit rund 270 Plätzen auf dem Terrain des heutigen Park-

platzes, sind insgesamt fünf Einsprachen eingegangen. Vier davon stammen von Anwohnern, die sich vor allem an Details stören, die gewichtigste Einsprache kommt jedoch vom Heimatschutz. Der Heimatschutz macht in seiner Eingabe darauf aufmerksam, dass es gemäss neuer Bau- und Nutzungsordnung zuerst einen Gestaltungsplan für das Gebiet braucht, bevor ein Baugesuch für das Parkhaus bewilligt werden kann.

15.08.03 Nach monatelangen, heftigen Debatten und darauffolgenden wichtigen Revisionen am Modell, hat die Kreisschule Unteres Fricktal (KUF) ihren Betrieb aufgenommen und feiert ihren Start mit einem besonderen Anlass offiziell mit ihren Lehrern und Behörden im Stadtpark.

23.08.03 Die drückende Hitze und der Regenmangel der letzten Monate führten zu einschneidenden Konsequenzen im Rheinfelder Wald, wie Stadtoberförster Simon Ammann mitteilt. Vor allem bei den Jungpflanzen seien verheerende Folgen festzustellen. Trockenheit und Borkenkäfer machen dem Rheinfelder Wald schwer zu schaffen. Am Waldgang wird anschaulich über die Problematik berichtet, bevor zum Abschluss anlässlich des Kantonsjubiläums eine «Aargauer Linde» gepflanzt wird.

28.08.03 Bereits im Jahre 1978 beschlossen einige Mitglieder der Naturfreunde Rheinfelden, eine Wandergruppe ins Leben zu rufen mit dem Zweck, Wanderungen in bekannten und unbekannten Gegenden, vorwiegend in der Schweiz, durchzuführen. Mit etwa 20 Mitgliedern wurde der Verein «Wandergruppe Rheinfelden» vor 25 Jahren gegründet. Der Verein zählt heute fast 90 Mitglieder.

28.08.03 Rheinfelden hat seinen Ehrenbürger und ehemaligen Stadtammann Hansruedi Schnyder im Alter von 69 Jahren verloren. Schnyder war 1969 in den Stadtrat gewählt worden. Von 1970 bis 2001 blieb er der Exekutive treu, ab dem 15. Juli 1987 war er Stadtammann.

30.08.03 Am 03. April 1953 wurde der Feuerwehrverband des Bezirks Rheinfelden aus der Taufe gehoben. Allerdings traten Rheinfelden und Stein erst 1960 bei. Über 120 Feuerwehrleute geben in Möhlin zum 50-jährigen Bestehen des Feuerwehrverbandes des Bezirks Rheinfelden einen Einblick in die spezialisierten Tätigkeiten und animieren zum Mitmachen.

September

01.09.03 Die Post und Primo werden neu in Rheinfelden Augarten zusammenarbeiten. Der Postbetrieb wird durch eine Agentur gewährleistet. Die Partnerschaft mit Primo ermöglicht, dass eine Poststelle im Augarten erhalten bleibt.

01.09.03 Entlang des Spitals Rheinfelden entsteht in den kommenden Monaten eine für die Schweiz ungewöhnliche Lärmschutzbaute, die bis auf eine Höhe von zehn Metern reicht. Die Fachleute sprechen von einer «Halbüberdeckung» der Geleise. Die Lärmschutzbaute wird die Fahrleitungsmasten um zweieinhalb Meter überragen. Die Kosten belaufen sich auf rund drei Millionen Franken.

01.09.03 Vor ausverkauftem Haus geht die Gründungsversammlung des neuen Jazzclubs Ja-ZZ im Gewölbekeller in Rheinfelden über die Bühne. Als erster Präsident des Vereins, der sich den Spielformen des traditionellen Jazz widmen will, fungiert Peter Gutzwiller.

05.09.03 Die «Useschtuehlete» findet nicht an einzelnen Tischen, sondern an einer 500 Meter langen Tafel statt. Diese beginnt beim Zoll, erstreckt sich bis zum Storchennestturm und macht einen Ableger die Brodlaube hinauf: nochmals 100 Meter. Erstmals organisieren die Detaillisten des EZR die «Useschtuehlete» als gemeinsamen einheitlichen Auftritt – mit Erfolg.

10.09.03 Regula Lützelschwab aus Rheinfelden wird in stiller Wahl als Gerichtspräsidentin am Bezirksgericht Rheinfelden für den Rest der Amtsperiode 2001 bis 2005 gewählt. Innert der Nachmeldefrist sind keine neuen Wahlvorschläge eingegangen. Gerichtspräsident Casper Hauri hat seinen Rücktritt per 31. Januar 2004 erklärt.

11.09.03 Sieben Schulen mit insgesamt rund 750 Schülerinnen und Schülern beteiligen sich an den «Sauberkeitstagen» des Gemeindeverbandes Abfallbewirtschaftung Unteres Fricktal (GAF). Zum dritten Mal macht der GAF am weltweiten «Clean-up-Day» mit.

12.09.03 Mit einem gut besuchten Apéro werden die zwei Wochenenden der «Offenen Ateliers» eingeläutet. 32 Künstler im Fricktal, im Badischen und gar im Baselbiet öffnen ihre Arbeitsräume und laden Interessierte zum Besuch ein. Stadträtin Bea Bieber nimmt das neue Kulturkonzept als Zeichen, dass die Stadt lebt und Engagement zeigt.

19.09.03 Die Brauerei Feldschlösschen erhält vom Aargauer Regierungsrat die Baubewilligung für die geplante Lagerhalle in Rheinfelden. Gegen die vom Stadtrat Rheinfelden erteilte Baubewilligung für die neue Lagerhalle hatten lärmgeplagte Anwohner der Theophil-Roniger-Strasse Beschwerde beim Kanton eingereicht.

23.09.03 Der Solothurner Blasmusikpreis findet alle zwei Jahre in Deitingen statt. Das Jugendblasorchester Rheinfelden Rondo erreicht den 6. Rang in der Orchesterwertung. In der Solistenwertung belegt der Rheinfelder Lukas Häne auf dem Altsaxophon den 1. Rang.

25.09.03 Aus Anlass des sechsten Energie-Aktionstages lanciert der Verein Energie 2000 zwei Zukunftsideen. Eine «Zu-Fuss-gehen-Karte» soll für die beiden Rheinfelden entwickelt werden und Strom aus dem Rheinkraftwerk soll die Sehenswürdigkeiten der Altstadt beleuchten.

26.09.03 Die reformierte Kirche bietet ein Konzert der Meisterklasse: Das Philharmonische Streichtrio Berlin mit Romano Tommasini, Violine, Wolfgang Talirz, Viola und dem Rheinfelder David Riniker, Cello. Mit Werken von Schubert, Dohnanyi und des Aargauer Komponisten Dieter Ammann zeigt das Trio alle Facetten und Möglichkeiten der Instrumente und ihrer Interpretation.

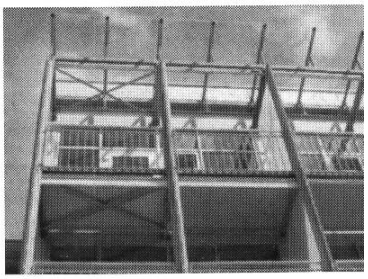

27.09.03 Nach 17 Jahren Planung und zum Teil heftigen Diskussionen zwischen Reha-Verantwortlichen, Baufachleuten und dem Regierungsrat kann endlich die lichtdurchfluteten Neubauten und die umgebauten Häuser der Rehaklinik offiziell eröffnet und gefeiert werden.

27.09.03 bis 28.09.2003 Eine Pilzausstellung in Rheinfelden lockt zahlreiche Liebhaber und Neugierige in den Bahnhofsaal. Nebst vielem anderen zeigt die Ausstellung des Vereins für Pilzkunde über 250 frisch gepflückte Pilzarten aus den Wäldern des Fricktals und des Südschwarzwaldes.

Oktober

04.10.03 bis 05.10.03 Im Rheinfelder «Haus zur Sonne», dem heutigen Fricktaler Museum, wird anlässlich des Herbstmarktes Geschichte inszeniert. Schon aus dem 15. Jahrhundert ist das «Haus zur Sonne» als Gasthaus und Herberge bekannt. Jetzt wird für zwei Tage die Sonnenstube mit ihrem Interieur aus dem 19. Jahrhundert zur Schenke. Ausgeschenkt wird speziell gebrautes Museumsbier, welches die Gäste bei den Sonnenmägden und Sonnenknechten bestellen können.

04.10.03 Die Bauarbeiten am neuen Stauwehr beim Wasserkraftwerk Rheinfelden müssen nicht eingestellt werden. Das Bundesgericht hat in einem Zwischenentscheid einer Beschwerde von Aqua Viva und des Schweizerischen Fischerei-Verbandes keine aufschiebende Wirkung zuerkannt. Ausschlaggebend waren für die Richter die Sicherheitsgründe. Der Zustand der alten Wehranlage sei schlecht und genüge den Sicherheitsanforderungen nicht.

06.10.03 Auf der deutschen Rheinseite fällt der offizielle Startschuss zum Bau der neuen Rheinbrücke, die das deutsche und das schweizerische Autobahnnetz (A861 und A3) miteinander verbinden wird. Entgegen früheren Spekulationen sind weder der Schweizer Verkehrsminister Moritz Leuenberger noch sein deutscher Kollege Manfred Stolpe an der Zeremonie anwesend. Der Spatenstich kann als historisches Ereignis bezeichnet werden.

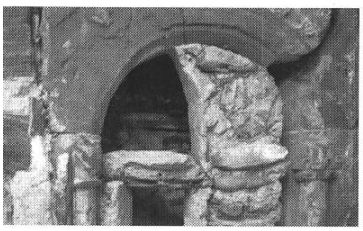

10.10.03 Es ist klein, fast unscheinbar, aber es ist von grossem historischen Wert: Ein romanisches Fenster, das bei der Restauration des Commandantenhauses in Rheinfelden entdeckt worden ist. Nicht weniger einzigartig für die Region sind die Deckenmalereien im Innern des Gebäudes.

11.10.03 bis 12.10.03 Zum Abschluss der Herbstferien wird in Rheinfelden eine einzigartige und in ihrer Art erstmalige Messe für ältere und jüngere Menschen durchgeführt. Beim Projektieren und Diskutieren haben sich Heidi Wick, Béa Bieber und Franz Helbling für die erste Seniorenmesse in der Nordwestschweiz auf ihre eigene Erfahrung abgestützt.

23.10.03 Mit viel Prominenz aus Politik und Wirtschaft feiert die Energiedienst AG ein «Brückenschlagfest», und damit ist die Baustelle für das neue Rheinfelder Stauwehr offiziell eröffnet. Das Stauwehr wird bis 2007 fertig gestellt sein, die Kosten dafür belaufen sich auf rund 76 Millionen Euro.

24.10.03 bis 09.11.2003 Urs Felber eröffnet die Blumenausstellung im Rathaushof, welche der vielfach ausgezeichnete Möhliner Gärtnermeister Hansruedi Thommen der Stadt kostenlos offeriert.

27.10.03 Wirtschaftsleute und Politiker aus dem ganzen Fricktal treffen sich alljährlich zum Wirtschaftsapéro, den die Neue Aargauer Bank zusammen mit dem Gewerbeverein Rheinfelden organisiert. Rund 100 Personen sind dabei, als im Saal des Regionalspitals Rheinfelden die NAB-Regionalstudie präsentiert wird. Das Fricktal hat wirtschaftlich gesehen eine gute Ausgangsposition. Diese Chance gilt es zu nutzen, auch in schwierigen Zeiten.

29.10.03 Eine ausserordentliche Mitgliederversammlung des Bewohnervereins Augarten lockt rund 200 Bewohner an, um über die Zukunft der Siedlung zu debattieren. In den kommenden Monaten und Jahren zeichnen sich im Augarten einige grundlegende Veränderungen ab. Nach dem bereits erfolgten Verkauf der rund 750 Mietwohnungen an die Credit Suisse wird sich die AG für Wohnungsbau der Industrie (WBI), eine Tochtergesellschaft der Novartis, sukzessive aus dem Augarten zurückziehen. Daher bedarf es einer neuen Organisation, welche die Siedlung verwaltet.

November

04.11.03 Knapp ein Jahr nach der Schliessung der Frauenberatung Fricktal hat die Rechtsauskunft der aargauischen Frauenzentrale in Rheinfelden ein neues Domizil. Dank der diakonischen Stelle der römisch-katholischen Kirchgemeinde kann die Dienstleistung nun wieder in Rheinfelden angeboten werden; die Pfarrei stellt dazu einen Raum im Treffpunkt zur Verfügung.

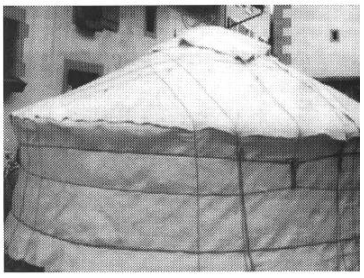

04.11.03 Der Rudolf Steiner-Kindergarten Rheinfelden jubiliert dieses Jahr: Vor 20 Jahren wurde er am Haldenweg eröffnet, wo er sich auch heute noch befindet. Anlässlich des Bazars in der Salme-Schüre wird eine Jurte in der Kupfergasse aufgebaut. Der Kupfer- oder Storchennestturm blickt wohlwollend auf dieses seltsame Bauwerk herab. Es ist die Behausung der Nomaden von Zentralasien bis zur Mongolei.

11.11.03 Im Rathaushof von Rheinfelden wird die Narrenzeit eingeläutet. Mit der Enthüllung der Plakette wird auch bekannt gegeben, unter welchem Motto die Fasnacht 2004 steht: «Dr Bach ab...».

15.11.03 Der Tag des Kindes ist Anlass für den «Smilie-Weggli»-Verkauf des Rheinfelder Tagesfamilienvereins. Die von der Bäckerei Rohrer eigens kreierten Weggli werden von aktiven Vereinsmitgliedern und mit tatkräftiger Hilfe der Stadträtin Béa Bieber an den Verkaufsstellen angeboten. Der Erlös aus dem gesamten Verkauf dient zur Aufbesserung der Vereinsfinanzen und für Aus- und Weiterbildung.

16.11.03 Wenn Heinrich Müller, Moderator und Redaktor bei der «Tagesschau» des Schweizer Fernsehens, irgendwo auftritt, dann ist ihm das Interesse des Publikums gewiss. Besonders trifft dies in Rheinfelden zu, wo Müller einen Teil seiner Jugend verbracht und die Schule besucht hat. Entsprechend ist der Schützenkeller beim «Forum am Sonntag» bis auf den letzten Platz besetzt.

20.11.03 Der Stadtrat wehrt sich in einer veröffentlichten Vernehmlassung gegen das Bestreben des Kantons, sich mit der Kantonspolizei aus den Gemeinden zurückzuziehen. Aus wirtschaftlicher Sicht kann die Schaffung von zwei parallelen Polizeiorganisationen niemals

Sinn machen. Der Gemeinderat lehnt deshalb die Revision des Polizeigesetzes ab und unterstützt die Schaffung einer kantonalen Einheitspolizei mit Nachdruck.

20.11.03 Das Martini-Essen der Ortsbürger wird turnusgemäss dieses Jahr von der Fischerzunft Rheinfelden zubereitet und von der Försterfamilie Omlin serviert. Stadtrat Franco Mazzi kann bekanntgeben, dass Maria Clavuot-Brutschy das Präsidium und Alt-Stadtrat Urs Hohler das Vize-Präsidium der Ortsbürger-Kommission übernommen haben.

20.11.03 Die Stadt Rheinfelden verzichtet künftig auf das Kulturhaus Salme-Schüre. Die bisherige Mieterin, der Trägerverein für Schüler-, Jugend- und Kinderkultur (Schjkk), hat den Mietvertrag aus finanziellen Gründen gekündigt. Bislang war davon ausgegangen worden, dass die Stadt in die Bresche springen und diesen Mietvertrag bis 2005 übernehmen wird. Dem ist nun nicht so. Einerseits entstünden für die Stadt zusätzliche Aufwendungen, welche nicht budgetiert sind, andererseits besteht aus Sicht des Stadtrates kein «derartiges Manko» an Kulturräumlichkeiten.

24.11.03 Das Team RheinfeldenPlus, das um die Aufwertung von Rheinfelden bemüht ist, präsentiert ihr Planungskonzept. Gerade die Schliessung der alten Rheinbrücke für den motorisierten Verkehr verlangt allerhand Massnahmen, damit einerseits das Einkaufen keine Einbusse erleidet, andererseits die Fussgängerzone aufgewertet werden kann. Das Inseli gehört zu den eher vernachlässigten Attraktionen von Rheinfelden, es könnte als Begegnungs- und Kulturort neu belebt werden. Die Parkplatzsituation wird als ungenügend empfunden.

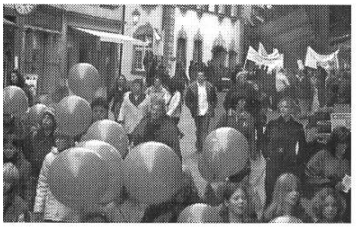

24.11.03 Im Kanton wie auch im Fricktal gehen Schülerinnen und Schüler auf die Strasse, um gegen die geplanten Sparmassnahmen des Kantons zu protestieren. In Rheinfelden und Frick ist die ganze Schule auf den Beinen, um die Protestnoten zu deponieren. Über 1000 Kinder und Jugendliche drängen sich vor das Rathaus.

27.11.03 Ein erfolgreiches eintägiges Festsymposium führt rund 120 Ärzte und Spezialisten in die Rehaklinik nach Rheinfelden. In 14 Fachvorträgen wird das weite Feld der Rehabilitation kompetent bearbeitet. Die Tagung endet mit einem gesundheitspolitischen Überblick aus erster Hand. Nationalrätin Christine Egerszegi (FDP), zugleich Stiftungsrätin der Rehaklinik, zeichnet in ihrem Referat eine Skizze des gesellschaftlichen und politischen Spannungsfeldes, in dem sich das Gesundheitswesen befindet.

Dezember

02.12.03 Der deutsche Umweltminister Jürgen Trittin besucht das Wasserkraftwerk Rheinfelden und informiert sich über den geplanten Neubau. Sein Bekenntnis zur Förderung der Grossen Wasserkraft wird von den Betreibern des Kraftwerks mit Genugtuung gehört.

04.12.03 Die Auswahlmannschaft U14 (Jahrgang 1990) der Eishockeyvereinigung-Nord-West-CH hat eine Einladung nach New York erhalten. In dieser Mannschaft sind auch Spieler aus Rheinfelden dabei: Marco Billinger, Philipp Lenz und Raffael Stäubli. Nebst dem N.Y. International Cup werden die Fricktaler auch Trainings sowie Spiele gegen lokale Teams auf Long Island bestreiten.

05.12.03 Über 320 Schülerinnen und Schüler der Sekundarstufe der KUF messen sich im traditionellen Samichlausturnier. Während die 1. und 2. Klassen in der Schützenmatt in Rheinfelden eine Partie Unihockey spielen, treffen sich die 3. und 4. Klassen in Magden für ein Basketballspiel. Bei dieser Gelegenheit lassen sich die frisch aus der Taufe gehobene Kreisschule Unteres Fricktal und deren unterschiedliche Schulkulturen sportlich vertiefen.

08.12.03 Die Rheinfelder Ortsbürger haben sich dazu entschlossen, die Parzelle 505 «Rheinlust» zu veräussern. Mit diesem Verkauf soll der Häusermarkt für junge Familien belebt werden.

10.12.03 Die Einwohnergemeindeversammlung wird von 300 der 6552 Stimmberechtigten besucht. Die finanzielle Situation der Stadt Rheinfelden ist düster. Das führt an der Versammlung zu intensiven Debatten. Die Rückweisung des Budgets 2004 wird abgelehnt. Stadtrat Franco Mazzi stellt in Aussicht, dass im Rahmen des Entlastungsprogrammes, das derzeit erarbeitet wird, ab dem Budget 2005 jährlich rund vier Millionen Franken eingespart werden müssen. Dies sei nur mit einschneidenden Massnahmen möglich. Die Versammlung segnet den Voranschlag klar ab. Eine Reduktion beim Stellenplan auf 120,25 Stellen wird angenommen. Der Leistungsauftrag zwischen der Stadt und dem Trägerverein für Schüler-, Jugend- und Kinderkultur soll auf drei Jahren befristet und anschliessend jeweils um ein weiteres Jahr verlängert werden, dies wird nach langem Diskutieren mit 161 zu 88 Stimmen angenommen. Problemlos erhalten die Kredite von 1,57 Millionen Franken für die Sanierung von Margaretenweg, Belchenstrasse und Quellenrain sowie von 400 000 Franken für die Sanierung der Heizungs- und Lüftungsanlage bei der Schulanlage Engerfeld die Zustimmung. Zum Schluss stellt die Schulpflege einen Überweisungsantrag zur Einführung von Blockzeiten, kombiniert mit einem Mittagstisch. Der Stadtrat nimmt diesen entgegen.

10.12.03 Der Trägerverein Schjkk, der die Liegenschaft von der PAX Wohnbauten AG bis Oktober 2004 gemietet hat, wird den Kulturbetrieb in der Salme-Schüre aus finanziellen Gründen auf Ende 2003 einstellen. «Bongtown», eine Gruppierung junger Rheinfelder Kulturveranstalter, möchte in die Bresche springen und das Kulturhaus retten. Ob sie die Liegenschaft auch mieten kann, ist aber ungewiss.

11.12.03 Die Modernisierung des Bahnhofs Rheinfelden muss von der SBB aus finanziellen Gründen um ein Jahr verschoben werden. Der Baubeginn ist neu auf den Herbst 2004 geplant. Dies haben die SBB mit dem Gemeinderat Rheinfelden vereinbart.

12.12.03 Nachdem der Walliser Grosse Rat die Kantonsbürgschaft im Umfang von maximal 30 Millionen Franken zu Gunsten von Leukerbad definitiv gutgeheissen hat, ist der Weg frei für die finanzielle Sanierung der überschuldeten Gemeinde. Rheinfelden wird nun in den nächsten Wochen anstelle des 2 Millionen-Darlehens noch 440 000 Franken als Rückzahlung erhalten. In Anbetracht der unrühmlichen finanziellen Perspektiven Rheinfeldens ein enormer Verlust.

13.12.03 bis 14.12.03 Der verkaufsoffene Sonntag und der Weihnachtsmarkt locken viele Leute ins Zähringerstädtchen. Ein Erfolg

sind die Marktstände auf dem Hauptwachplatz und Zähringerplatz, die in diesem Jahr dank einem einheitlicheren Auftritt weihnachtlicher wirken.

17.12.03 Schon 1995 haben die SBB im Zusammenhang mit der Lärmsanierung des Huckepack-Korridors Gotthard eine öffentliche Planauflage für den Abschnitt hinter dem Rheinfelder Regionalspital durchgeführt. Doch das damals vorgelegte Projekt war aus Sicht der Gemeindeammänner-Konferenz des Bezirks Rheinfelden ungenügend, sie reichten eine Einsprache dagegen ein. 1998 genehmigte die Gemeindeversammlung der Spitalgemeinde das Projekt «Halbüberdeckung». Im August 2003 konnten die Bauarbeiten, die nun in die entscheidende Phase treten, beginnen. Eine solche «Halbüberdeckung» gibt es bei den SBB noch nirgends.

24.12.03 Die Rheinfelder Traditionsbäckerei Bertschi muss, 91 Jahre nach der Gründung, ihren Betrieb einstellen. Damit verschwindet eine weitere Bäckerei aus dem Städtchen.

31.12.03 Erfreut hat der Gemeinderat zur Kenntnis genommen, dass der «Jahreswechsel auf der Brücke» eine feste Tradition in Rheinfelden geworden ist. Der grosse Publikumsaufmarsch und die gute Stimmung bis in die frühen Morgenstunden zeigen, dass dieser Anlass einen grossen Stellenwert im kulturellen und gesellschaftlichen Leben der beiden Rheinfelden hat.

Januar

03.01.04 Weil Scherben Glück bringen, führt der Gemeinnützige Frauenverein Rheinfelden eine spezielle Aktion durch. Vor der Brockenstube können Teller mit Wünschen beschriftet und zerschlagen werden.

06.01.04 Für einmal schlüpft Martin Leu, Stadtführer in Rheinfelden, in die Rolle eines mittelalterlichen Nachtwächters. Er führt rund 100 Besucher durch die dunklen Strassen der Rheinfelder Altstadt – entlang der Adventsfenster.

07.01.04 Wandmalereien aus dem 15. bis 17. Jahrhundert sowie eine gotische Decke werden in der Rheinfelder Johanniterkommanderie entdeckt.

10.01.04 Mit Spannung wird im Jazzclub Q4 im Schützenkeller der Auftritt der Lehrerinnen und Lehrer der Musikschule Rheinfelden/Kaiseraugst zusammen mit dem renommierten Baja Quartett aus Basel erwartet. Es ist ein gelungenes Experiment, zur grossen Freude des Publikums und der Akteure selbst.

13.01.04 In Rheinfelden wird die Augarten Immo AG gegründet. Sie übernimmt 33 sich im Augarten befindliche Liegenschaften zum Preis von 3,27 Millionen Franken. Hinter der Augarten Immo AG steht die Idee, dass zu einem späteren Zeitpunkt die Ortsbürger von Rheinfelden die Verwaltung übernehmen.

13.01.04 In seiner Heimatstadt Rheinfelden präsentiert Heiri Müller, der sonst eher sachlich-trockene Tagesschaumoderator, im Pane Amore e Fantasia sein Liederprogramm. Es ist sein erster öffentlicher Auftritt als Songwriter und Rock-Pop-Musiker.

13.01.04 Das alte Modell, Typ Zährig 31, wird nach 27 Dienstjahren in den wohlverdienten Ruhestand geschickt, und durch einen sehr viel effizienteren Nachfolger ersetzt. Einerseits die hochmoderne Technik, anderseits die kompakte Form machen das neue Löschfahrzeug, den Zährig 20, zu einem schlagkräftigen Hilfsmittel im Kampf gegen Flammen in der Region Rheinfelden.

15.01.04 Der Kulturbetrieb in der Rheinfelder Salme-Schüre geht mehr oder weniger nahtlos weiter. Nachdem sich der Trägerverein für Schüler-, Jugend- und Kinderkultur aus finanziellen Gründen auf Ende 2003 zurückziehen musste, führen mit Doris Weber und Daniel Erismann nun zwei Privatleute das Kulturhaus. Die Zukunft des Hauses ist allerdings nur bis Oktober 2004 gesichert. Die Brüder Pascal und Dominic Chenaux haben ihr Konzept für die Salme-Schüre zurückgezogen, weil sie nicht langfristig als Mieter hätten einsteigen können.

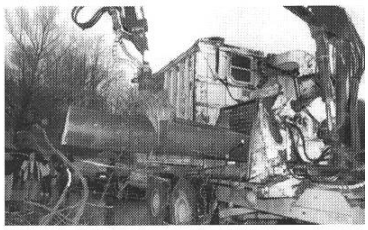

16.01.04 Für rund 3,2 Millionen Franken wird in Rheinfelden der Wärmeverbund Engerfeld realisiert. Ab der Heizperiode 2004/2005 sollen so 600 000 Liter Heizöl durch 8000 Kubikmeter einheimische Waldhackschnitzel ersetzt werden. Mit gewaltiger Kraft zerkleinert die mobile Holzhack-Maschine ganze Baumstämme zu Holzschnitzel.

22.01.04 Ab sofort ist das Regionale Zivilstandesamt Rheinfelden auch für alle Zivilstandesfälle, die sich in Wallbach und Zeiningen ereignen, zuständig. Am 02. Februar 2004 wird die Gemeinde Zuzgen ihre Register und Beilagen dem Regionalen Zivilstandesamt in Rheinfelden übertragen.

31.01.04 Die heutige Rehaklinik Rheinfelden hiess noch «Rheumaklinik und Solbadsanatorium», als 1971 Hugo Weber sein neues Aufgabengebiet antrat. Nach langjähriger Tätigkeit in der Rehaklinik Rheinfelden wird Hugo Weber pensioniert. Als Verwalter, späterer Verwaltungsdirektor und schliesslich Technischer Direktor hat er die Geschichte der über hundertjährigen Klinik wesentlich geprägt und mitgeschrieben.

Februar

01.02.04 Regula Lützelschwab aus Rheinfelden ist neue Präsidentin am Bezirksgericht Rheinfelden. Die FDP-Frau löst Casper Hauri nach 21 Jahren ab. Wichtig sind ihr eine Kommunikation auf gleicher Augenhöhe, der Umgang und die Einfühlung ins persönliche Schicksal.

04.02.04 Die TV-Werbung des Getränkeunternehmens Feldschlösschen gewinnt national und international Preise. Der Art Director Club Schweiz hat im Rahmen der Prämierung der besten Schweizer Werbespots rund 1000 Arbeiten des letzten Jahres beurteilt. Dabei gewinnen die drei Feldschlösschen-Spots «Robidog», «Matterhorn» und «Stewi» Gold. Bronze erhält Feldschlösschen in der Kategorie Gesamtkampagne sowie für das Design des Weihnachtsbiers im Adventskalender.

05.02.04 Die Spieler der schweizerischen Eishockeynationalmannschaft statten der Brauerei Feldschlösschen einen Besuch ab, sie werden verköstigt und anschliessend durch den Betrieb geführt. Dazwischen ist noch Zeit für einen kurzen Fototermin auf dem originalen

Sechsspänner der Brauerei.

06.02.04 Die Zusammenarbeit zwischen den beiden Rheinfelden erstreckt sich fortlaufend auf neue Gebiete. Private, wirtschaftliche, kulturelle oder festliche «Brücken» wurden bereits geschlagen, derweil stromabwärts eine physische Brücke Stück für Stück zusammenwächst. Und jetzt kommt ein weiteres Angebot dazu, eines, das es – sage und schreibe – bislang noch nicht gab: die Bildungsbrücke.

08.02.04 Volk und Stände lehnen den Avanti-Gegenvorschlag und die Mietrechtsrevision klar ab, die Verwahrungs-Initiative wird angenommen. Mit diesen Resultaten werden Bundesrat und Parlament dreimal auf die Verliererstrasse geschickt: Gegenentwurf Avanti-Initiative: Kanton Aargau: 84019 Nein gegen 606800 Ja, Bezirk Rheinfelden: 5713 Nein gegen 3526 Ja, Stadt Rheinfelden: 1735 Nein gegen 862 Ja, Mietrecht: Kanton Aargau: 78215 Nein gegen 62439 Ja, Bezirk Rheinfelden: 5493 Nein gegen 3513 Ja, Stadt Rheinfelden: 5493 Nein gegen 3513 Ja, Verwahrungs-Initiative: Kanton Aargau: 82403 Ja gegen 61469 Nein, Bezirk Rheinfelden: 5044 Ja gegen 4127 Nein und Stadt Rheinfelden: 1339 Ja gegen 1239 Nein.

10.02.04 Aufgrund der Erkenntnisse des vom Einkaufszentrum Rheinfelden (EZR) durchgeführten Mitwirkungsverfahrens gibt der Stadtrat grünes Licht für den Sonntagsverkauf. Für die Stadt Rheinfelden bedeutet dies einen wichtigen Gewinn an Attraktivität sowie eine willkommene Belebung für die innovativen Altstadtgeschäfte.

12.02.04 Insgesamt rund drei Millionen Franken investiert die Schützen Rheinfelden AG in diesem Jahr in die Hotels Eden und Schützen. Ein grosser Teil des Geldes fliesst in die Sanierung des «Eden»-Bades. Ein Ausbau des Wellness-Angebots soll aber erst später folgen.

19.02.04 Rheinfelden könnte sich zu einem Magnet für die Golfspieler der Region entwickeln. Derzeit werden zwei Projekte vorangetrieben: Im Westen eine 9-Loch-Anlage mit öffentlicher Golfschule und im Osten eine 18-Loch-Turnieranlage. Die Stadt begrüsst die Idee.

22.02.04 Lodernd treibt Frau Fasnacht den Rhein hinab; der Spuk ist vorbei. Derweil ennet dem Rhein die Guggen nimmermüde schränzen, kehren im Zähringerstädtchen Rheinfelden Ruhe ein – und Besen. Schon bald ist auch von den zermatschten Konfetti in den Strassen nichts mehr übrig. Die Fasnacht 2004 gehört, zumindest in Rheinfelden, der Vergangenheit an. Am 3. Faisse fing es mit dem Aufzug von Frau Fasnacht an. Höhepunkt am Samstag war das grosse Guggenkonzert, wo man es in der Altstadt verteilt auf drei Bühnen gleichzeitig krachen und scheppern liess. Am sonntäglichen Umzug hielt sich die Beteiligung der Zuschauer in Grenzen – und das trotz der stolzen Zahl von insgesamt 67 Blaskapellen, Guggen, Fanfarenzüge, Fasnachtswagen und kleineren Cliquen. Rekordverdächtige 2000 Aktive trotteten durch die Rheinfelder Altstadt.

28.02.04 Als «Behördeneislauf» wird auch dieses Jahr das traditionelle Treffen der Behördenvertretungen aller an der KuBa Freizeitcenter AG beteiligten Gemeinden ausgerufen; aufs Eis wagt sich hingegen nur der kleinere Teil der Gäste. Von der sicheren Bande aus verfolgen Mitglieder der Stadt- und Gemeinderäte und der Verwaltung die Demonstration des Curling Clubs Rheinfelden auf dem Eis.

März

09.03.04 Die Zahl der im Aargau gemeldeten Arbeitslosen ist im Februar um 1,2 Prozent auf 11 554 Personen gesunken. Die Arbeitslosenquote blieb im Vergleich zum Vormonat mit 3,8 Prozent unverändert. Die Zahl der Stellensuchenden ging um 0,5 Prozent auf 15 023 zurück, wie das Amt für Wirtschaft und Arbeit mitteilt.

12.03.04 bis 13.03.04 Im Bahnhofsaal findet zum ersten Mal eine Eigenheim-Messe in der Region statt. Neben aktuellen Angeboten von Projekten und Liegenschaften aus der Region Fricktal und der unmittelbaren Umgebung stehen auch Experten für notarielle Fragen sowie für Finanzierungsmöglichkeiten zur Verfügung.

19.03.04 Die Johanniter-Kommanderie ist älter als bis jetzt angenommen. Dies stellen die Archäologen fest. Ein gefundener Torbogen in der westlichen Giebelwand läßt einige Zweifel an der Version aufkommen, dass die Gebäulichkeiten von den Johannitern erbaut wurden. Für die Bauherrschaft bedeuten die Untersuchungen eine Verzögerung des geplanten Baus.

22.03.04 Der gesamte Gemeinderat staunt nicht schlecht, als er seine Sitzung für eine kurze Pause unterbrechen muss. Vor dem Rathaus steht der Vierspänner der Brauerei Feldschlösschen mit Personal und Schlossfräulein und überrascht die Ratsmitglieder mit dem bereits zum zweitenmal lancierten Frühlingsbier.

26.03.04 Roland Häusel, seit fünf Jahren Präsident der SVP Rheinfelden, gibt an der Generalversammlung sein Amt ab. Häusel, der in der Laudatio von Valentin Müller als «Stehaufmännchen» beschrieben wird, gelang im Jahr 2001, als erstem Rheinfelder SVP-Politiker, der Sprung in den Grossen Rat des Kantons Aargau.

April

01.04.04 Eine alte Tradition lebt in Rheinfelden wieder auf: Die christkatholische Stadtkirche lässt ihr Grabgeläute wieder erklingen. Jedesmal, wenn ein Mensch zu Grabe getragen wird, läutet die drittgrösste Glocke 30 Minuten vor der Beisetzung, und bei Beginn der Abdankung erklingt die grösste Glocke für fünf Minuten. Die jahrhundertealte Tradition wurde im September 2002 abgeschafft, weil für die manuelle Bedienung des Geläuts keine Person mehr gefunden werden konnte. Neu lassen sich die Läuttermine im Computer einprogrammieren.

14.04.04 Der Abschluss der neuen Lärmschutzwand beim Spital wird gefeiert. Seit 16 Jahren, also von 1988 an, liefen die Verhandlungen und Planungen. Mitte der 90-er Jahre wurde seitens der SBB eine erste Variante vorgestellt. Die Gemeindeammänner erhoben jedoch Einsprache. Erst 1999 konnte man sich auf eine sogenannte Halbabdeckung der Gleise einigen. Im Mai 2000 wurde dann der Vertragsentwurf unterzeichnet. Die 300 Meter lange und zehn Meter hohe Lärmschutzwand konnte in knapp sechs Monaten erstellt werden.

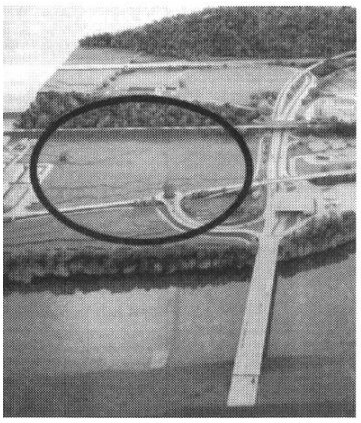

16.04.04 Jahrelang war Rheinfelden wie im Dornröschenschlaf versunken, die Investitionstätigkeit war auf ein Minimum geschrumpft. Der noch nicht abgesegnete neue Zonenplan sowie fehlender Mut und Visionen verhinderten ein Vorwärtskommen. Grosse Investoren kommen nun wie gerufen und wollen eine prosperierende Zukunft einläuten. Im Weiherfeld West, bei der neuen Autobahnquerspange, soll auf 60 000 m2 für über 170 Millionen ein modernes Erlebniscenter entstehen. Erlebnis und Einkaufen sollen zusammenfinden und eine eigene Destination werden.

25.04.04 Auf der Eisenbrücke beim Kraftwerk Rheinfelden wohnen Hunderte von Besuchern der Vernissage «OberWasser» des Rheinfelder Künstlers Viktor Hottingers bei.

28.04.04 Im Jahr 2003 konnte die Stadt Rheinfelden 43 011 Logiernächte verbuchen, das sind gut 300 weniger als im Vorjahr. Der Verein Tourismus Rheinfelden will die Kräfte bündeln und das Städtchen bekannter machen. Mitte Mai kommt es zu einer Première: Erstmals wird die Stadt Rheinfelden mit Tram-Werbung in Basel präsent sein.

29.04.04 Den Kopf in eine grosse Urne stecken und etwas über Menschen erfahren, die vor 2000 Jahren in Vindonissa gelebt haben – das kann man im Fricktaler Museum in Rheinfelden. Die Sonderausstellung «Die letzte Verpackung» gibt Einblick in die Bestattungsrituale früherer Zeiten.

Mai

04.05.04 Der Tag der offenen Tür im Rathaus wird zu einem kleinen Volksfest und das Stadtpersonal darf sich über den Besuch zahlreicher interessierter Personen freuen. Die fünf Gemeinderäte begleiten die Gäste in geführten Rundgängen durch die unzähligen Büros und Gänge in diesem völlig verwinkelten Rathaus.

14.05.04 Feldschlösschen schickt über 280 000 Liter alkoholfreies Bier an die Fussball-Europameisterschaft nach Portugal. Im Carlsberg-Konzern ist Rheinfelden das Kompetenzzentrum für alkoholfreies Bier.

16.05.04 Bei der Eidg. Abstimmung kommt es für Bundesrat und Parlament auf der ganzen Linie zu einer Niederlage: Der Souverän lehnt Steuerpaket, 11. AHV-Revision und Mehrwertsteuer-Erhöhung mit Zweidrittelsmehr klar ab. Erstmals in der Geschichte des Bundesstaates hatten Kantone das Referendum gegen eine Vorlage ergriffen – mit Erfolg. 11. AHV-Revision: Kanton Aargau: 59 858 Ja, 110 827 Nein, Bezirk Rheinfelden: 3 302 Ja, 8 302 Nein, Gemeinde Rheinfelden: 888 Ja, 2 127 Nein, Erhöhung der Mehrwertsteuer: Kanton Aargau: 48 094 Ja, 122 813 Nein, Bezirk Rheinfelden: 3 522 Ja, 8 089 Nein, Gemeinde Rheinfelden: 1 098 Ja, 1 915 Nein, Steuerpaket: Kanton Aargau: 67 981 Ja, 103 267 Nein, Bezirk Rheinfelden: 3 659 Ja, 7 985 Nein und Gemeinde Rheinfelden: 923 Ja, 2 114 Nein.

17.05.04 Es folgen über 70 Teilnehmerinnen und Teilnehmer der Einladung des Gesundheitsforums Rheinfelden, gemeinsam mit Regierungsrat Ernst Hasler und Stadtammann Urs

Felber im Wald einige Runden zu drehen, sei es in Form von Jogging oder Walking. Rheinfelden ist eine von insgesamt vier Gemeinden im Kanton Aargau, die von Regierungsrat Ernst Hasler beim Aufbautraining für Jogging- und Walkingkurse besucht werden. Dass er seinem Departement Gesundheitsförderung «Gsund und zwäg im Aargau» alle Ehre antut, beweist er mit seiner Anwesenheit.

21.05.04 Kurt Theiler, Jahrgang 1936, war in Rheinfelden während langen Jahren stark engagiert und präsent. Am 15. Mai ist Theiler gestorben, wie der Gemeinderat der Stadt Rheinfelden in einem Bulletin mitteilt. Von 1971 bis 1981 sass das SP-Mitglied Theiler in der Schulpflege Rheinfelden. Im Jahr darauf, 1982, wurde er in den Stadtrat von Rheinfelden gewählt, den er erst 1993 als Vizeammann wieder verliess. Zwischen 1973 und 1990 war Kurt Theiler auch im Grossen Rat als Vertreter der SP. Im Jahr 1982/83 amtete er als Grossratspräsident. Zuletzt wirkte er als Stiftungsratspräsident der Rehaklinik Rheinfelden. Sein politisches Schaffen hat nicht nur in Rheinfelden noch heute sichtbare Spuren hinterlassen, so der Gemeinderat.

21.05.04 bis 23.05.04 Was vor 10 Jahren als kleines kulturelles Wochenende begann, hat sich mittlerweile zu einem interaktiven Grossanlass entwickelt. Der Familie Ruedi Berner aus Rheinfelden ist es zu verdanken, dass sich die ganze Region an einem reichhaltigen und anspruchsvollen Programm erfreuen kann. Das Festival der Kulturen wird dieses Jahr das erste Mal auch von der Stadt Rheinfelden offiziell unterstützt. Hintergrund dieses Festivals ist die unbürokratische Hilfe für Benachteiligte in der ganzen Welt. Mit dem Reinerlös werden Brunnen in Afrika gebaut, Schulen für die Kinder auf dem Land ermöglicht oder technische Unterstützung geleistet. In diesem Jahr wird das Kailash-Projekt unterstützt, es dient der Ausbildung von Ärzten in Tibet.

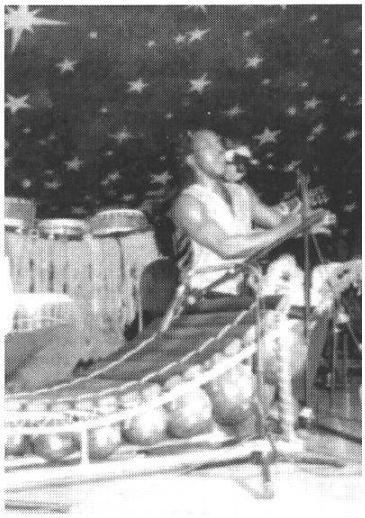

21.05.04 Am 06. Juni findet im Fricktal der grenzüberschreitende Grossanlass «slowUp» (Gesundheitsförderung Schweiz) statt. Das aktive Organisationskomitee erwartet 30 000 Teilnehmer, welche aus eigener Muskelkraft – wie und wie schnell spielt keine Rolle – den schönen Parcours absolvieren. Gegen grosse Zeitungsverlage auf beiden Seiten des Rheins hat der Verlag der Fricktaler Zeitung den Zuschlag erhalten, die «slowUp»- Zeitung zu produzieren. Mit 100 000 Exemplaren ist dies der grösste Zeitungsdruckauftrag, der im Fricktal je produziert wurde.

24.05.04 Die Vereinigten Schweizerischen Rheinsalinen beginnen mit dem Bau eines neuen Salzlagers (Saldome) im Werk Riburg. Mit einem Durchmesser von 93 Metern und einer Höhe von 31 Metern entsteht der grösste Kuppelbau der Schweiz. Er fasst 80 000 Tonnen Salz und damit mehr als doppelt soviel wie die beiden bestehenden Lagerhallen zusammen. Der Saldome, der aus einheimischen Holz erstellt wird, soll im Sommer 2005 in Betrieb gehen. Die Schweizer Rheinsalinen in Rheinfelden investieren rund zwölf Millionen Franken.

29.05.04 Jedes Jahr am 29. Mai feiert die hiesige Maximilianengesellschaft ihren Namenstag. Dieses Jahr ist es ein ganz besonderer, feiert doch die Gesellschaft heuer ihren 25.

Geburtstag. Der Stadtweibel lässt für 10 Minuten das «Glöggli» der Kapuzinerkirche läuten, um die ganze Bevölkerung auf diesen historischen Moment aufmerksam zu machen.

Juni

01.06.04 Mit 90 Massnahmen soll die Stadt Rheinfelden von 2005 bis 2007 jährlich zwischen 1,7 bis 2,4 Millionen Franken einsparen. Der Stadtrat stellt das Entlastungsprogramm 04 vor. Das ursprüngliche Sparziel von 4 Millionen Franken ist somit nicht erreicht.

08.06.04 Mit der Veranstaltungsreihe «Kultur uf dr Stross» will Rheinfelden seine Attraktivität offen zur Schau stellen. Den ganzen Sommer hindurch macht die Altstadt mit kulturellen Attraktionen auf sich aufmerksam. Die Idee schliesst an die alte Tradition der Rheinfelder Kurkonzerte an, die mittlerweile verstummt sind. Bis im September sind an verschiedenen Orten in der Rheinfelder Altstadt musikalische oder theatralische Attraktionen zu erleben.

10.06.04 Moritz Leuenberger, Samuel Schmid, Pascal Couchepin, Joseph Deiss, Micheline Calmy-Rey, Christoph Blocher, Hans Rudolf Merz und Bundeskanzlerin Annemarie Huber-Hotz tagen während einem zweitägigen Arbeitsaufenthalt in der Zähringerstadt Rheinfelden. Der Bundesrat wird über das Entlastungsprogramm 2004 und über die CO2-Abgabe diskutieren. Dank den Fricktaler Wurzeln von Bundespräsident Joseph Deiss (Oberzeihen) wurde unsere Region als Ziel gewählt.

13.06.04 bis 14.06.04 Die Tour de Suisse rollt ins Fricktal. In einer Siegergruppe, zu der auch die beiden Schweizer Markus Zberg und Martin Elmiger gehören, rast die Spitze der Tour über den Pflastersteinbelag der Rheinfelder Altstadt. Die Stadt Rheinfelden, die Etappenort ist, und die Brauerei Feldschlösschen als Hauptsponsor organisieren ein grosses Radsport-Fest. Mehrere zehntausend Besucher werden an den zwei Tagen erwartet.

16.06.04 Die meisten der 226 Stimmberechtigten an der Einwohnergemeindeversammlung in Rheinfelden setzen ein Zeichen für Primarschüler und Familie: Blockzeiten und Mittagstisch werden eingeführt. Mehr oder weniger Formsache ist der Beitritt der Einwohnergemeinde in die Betriebsgenossenschaft Augarten, die im Zuge veränderter Organisationsstruktur entstandene Betriebsform. Die beiden weiteren Traktanden bilden sogleich den Abschluss der Kreditbegehren. Genehmigt werden die Sanierung und Erweiterung der Robersten-Schulanlage von ca. 3,8 Millionen Franken und der Kredit in der Höhe von 1,2 Millionen Franken für die neunte Etappe des Um- und Ausbaus des Rathauses.

16.06.04 Der Rheinfelder Stadtrat soll sich für die Altstadt als Einkaufs-, Kultur- und Kommunikationszentrum stark machen – dies verlangt die Detaillistenvereinigung Einkaufszentrum Rheinfelden (EZR). Die Detaillisten werfen dem Stadtrat in einem Papier Konzeptlosigkeit vor. Ein Vier-Punkte-Programm der EZR wird nun in der Verwaltung geprüft, ob es im Konflikt zum bestehenden Leitbild steht.

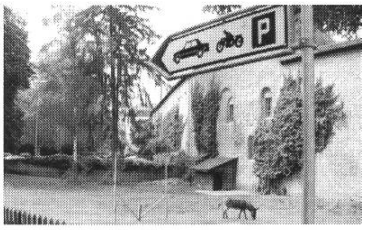

23.06.04 Zahlreiche Einsprachen sind gegen das Baugesuch der Gemeinde für 17 Parkplätze auf der Rheinfelder Eselweide vor dem Storchennest eingegangen. Der Stadtrat zieht das Projekt zurück und überarbeitet es. Auf den geplanten Velounterstand will Stadtrat Hassler ganz verzichten.

24.06.04 Die Rheinfelder Feuerwehr kann sich gleich über zwei neue Fahrzeuge freuen. Eingeweiht werden ein Strassenrettungsfahrzeug, sowie ein neues Löschfahrzeug. Das Lösch-, wie auch das Strassenrettungsfahrzeug sind absolut auf dem neusten Stand und ermöglichen es der Feuerwehr, auch an verwinkelten Stellen zu löschen. Dies ist dank der Leiter möglich, die sich nicht nur gerade ausfahren, sondern auch knicken lässt.

25.06.04 Der Verband der Kantonspolizei Aargau führt seine Jubiläumsversammlung aus Anlass seines 100-jährigen Bestehens in der Stadt Rheinfelden durch. Der Gemeinderat heisst die Versammlungsteilnehmer sowie die anwesenden Regierungs- und Behördenvertreter in der Zähringerstadt herzlich willkommen.

29.06.04 Es liegt rund 15 Jahre zurück, als die Verantwortlichen der Gemeinde die neuen Bürger von Rheinfelden das letzte Mal zu einem Begrüssungsanlass eingeladen hatten. Auf Initiative von Stadtführer Anton Meister wird dieser Anlass wieder neu lanciert. Knapp über 40 neue Bürger beteiligen sich am Neuzuzügeranlass der Stadt Rheinfelden.

2. Kulturelles Leben/Musik

(Roland Recher)

Juli

03.07.2003 Musik zum Feierabend in der Christkath. Stadtkirche St. Martin: Silvia Waldmeier spielt an den beiden Orgeln Werke von William Byrd, Samuel Scheidt, Georg Böhm, Nicolas de Grigny, Dietrich Buxtehude und Johann Sebastian Bach.

06.07.2003 Das Trio con Corno konzertiert in der Evang.-ref. Kirche Rheinfelden. Sophie Speyer, Violine, Heiner Krause, Horn, Nadia Carboni, Klavier, spielen Werke von Antonio Vivaldi, Wolfgang Amadeus Mozart, Jan Ladislav Dussek und Heinrich von Herzogenberg.

17.07.2003 Musik zum Feierabend in der Christkath. Stadtkirche St. Martin: Katharina auf der Maur spielt an der grossen Orgel Werke von Louis Nicolas Clérambault, Johann Ludwig Krebs und Johann Gottfried Walther.

31.07.2003 Musik zum Feierabend in der Christkath. Stadtkirche St. Martin: Susanne Jenne spielt an der grossen Orgel Werke von Jacques Boyvin, Girolamo Frescobaldi, Johann Ernst Eberlin, Gaspard Corrette, Johann Melchior Dreyer und Johann Sebastian Bach.

August

01.08.2003 Das Baja Quartett mit Alex Hendriksen (ss,ts), Jean-Paul Brodbeck (p), Benedikt Vonder Mühll (b), Andy Schnyder (dr) umrahmt die 1. August-Feier auf dem Casino Kurbrunnenplatz.

09.08.2003 Rondolager-Schlusskonzert im Bahnhofsaal: Die Jugendblasorchester der Musikschule spielen unter der Leitung von Silvan Hof Tänze verschiedener Länder.

13.08.2003 Openair Kino Rheinfelden: 18 MusikerInnen auf der Bühne geben eine Vorpremiere der neuen Rock-Oper «Rent».

14.08.2003 Musik zum Feierabend in der Christkath. Stadtkirche St. Martin: Doris Haspra spielt an der grossen Orgel Werke von Johann Sebastian Bach, Georg Böhm und Gabriel Pierné.

14.08.2003 Openair Kino Rheinfelden: The Shooters – Let's Rock'n'Blues'n'Roll – eine Band, die in die Beine fährt.

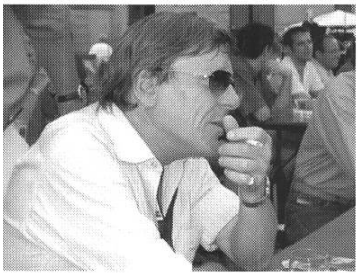

15.08.2003 Openair Kino Rheinfelden: Funky Zoo, acht Musiker voll Power mit extra für diesen Abend arrangierten Polo Hofer-Medley.

16.08.2003 Openair Kino Rheinfelden: Die groovige Chicago Dave Blues Band heizt dem Publikum kräftig ein.

23.08.2003 Houseparty im Rheinfelder Jugendzentrum am Schützenweg.

28.08.2003 Musik zum Feierabend in der Christkath. Stadtkirche St. Martin: Annemarie Zehnder spielt an der grossen Orgel Werke von Dietrich Buxtehude, Joh. Seb. Bach und Carl Philipp Emanuel Bach.

29.08.2003 Jazzclub Ja-ZZ Quellenstrasse: Gründungsversammlung: The Back Yard Tub Jug & Washboard Band (CH).

30.08.2003 Abend-Nacht-Musik der Evang.-ref. Kirchgemeinde: Musik – Texte – Bilder: An der Orgel spielen Annemarie Zehnder, Jean Claude Zehnder, Carsten Klomp, Matthias Wamser und Rolf Haas. Weiter treten folgende MusikerInnen und Ensembles auf: Querulanten-Ensemble der Musikschule, Querflöten, Plamena Nikitassova, Violine, und Nathalie Leuenberger, Cembalo, Bernadette Soder, Klavier, Gospelchor Rheinfelden, Marianne Zellweger, Blockflöte, Tanja Baumgartner, Mezzosopran. Nicolaus Matthes liest verschiedene Texte und zeichnet improvisierend zu biblischen Geschichten.

September

04.09.2003 in der PAfbar® spielt mixpac – a capella und Piano.

09.09.2003 Lehrerkonzert der Musikschule Rheinfelden/Kaiseraugst: Posaunenkonzert mit Michael Büttler, Posaune und Sebastian Plate, Klavier, in der Kapuziner Kirche.

11.09.2003 Musik zum Feierabend in der Christkath. Stadtkirche St. Martin: Helena Huber, Blockflöte, Christine Wiesner, Gambe und Kurt Huber, Orgel spielen Werke von Joh. Christian Heinrich Rinck, Francesco Geminiani, Gordon Balch Nevin, Jean Baptiste Loeillet, Vincenzo Petrali und Joseph Georg Rheinberger.

12.09.2003 Hip Hop Jam-Session im Rheinfelder Jugendzentrum am Schützenweg.

14.09.2003 In der Matinée spielt das Trio Coll'arco, Stefanie Bischof, Violine, Martina Bischof, Viola, und Andrea Bischof, Violoncello, Werke von Heinrich von Herzogenberg und Max Reger in der Evang.-ref. Kirche.

21.09.2003 Das Philharmonische Streichtrio Berlin, Romano Tommasini, Violine, Wolfgang Talirz, Viola und David Riniker, Violoncello, spielt in der Evang. - ref. Kirche Werke von Franz Schubert, Dieter Ammann und Ernst von Dohnanyi.

25.09.2003 Musik zum Feierabend in der Christkath. Stadtkirche St. Martin: Richard Roth spielt an der grossen Orgel Werke von Moritz Brosig, Josef Gabriel Weinberger, Louis J. A. Lefébure-Wély. Johannes Matthias Michel spielt verschiedene Jazz-Melodien.

26.09.2003 Jazzclub Q4: Eröffnungskonzert mit der Bigband «The David Regan Orchestra». Es spielt eine exzellente, dynamische Formation mit brillanten Solisten und einem abwechslungsreichen Repertoire mit einstmals von der Count-Basie-Bigband oder von der Thad-Jones/ Mel-Lewis-Bigband gespielten Arrangements, aber auch mit Arrangements neuesten Datums.

26.09.2003 Jazzclub Ja-ZZ Quellenstrasse: Newcastle Jazz Band (CH).

Oktober

05.10.2003 in der PAfbar® spielt whateverguitar.

12.10.2003 Kammermusik mit Barockvioline und Cembalo. Franziska Violine und Annemarie Zehnder, Cembalo spielen Werke von Joh. Seb. Bach, Carl Philipp Bach und Georg Philipp Telemann in der Evang.-ref. Kirche.

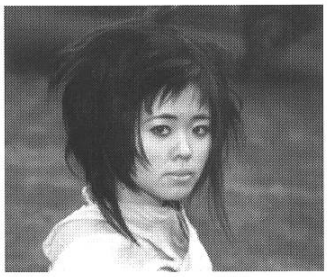

13.10.2003 Jazz-Club Q4: Ein Rising Star-Konzert mit dem «Hiromi Trio». Hiromi (p, keyboard), Mitch Cohn (b), Dave DiCenso (dr).

18.10.2003 Trommelkonzert mit Amadou Kouaté in der Turnhalle am Schützenweg im Rahmen des Afro Tanz- und Trommelwochenendes.

24.10.2003 Jazz-Club Q4: Ein Konzert der Gruppe «Bandamenano» aus Sizilien mit selten gehörten Instrumenten, mit einem breiten Stilspektrum (von Fanfare zu Bebop) bringt.

25.10.2003 «Libre como el aire» – frei wie der Wind, heisst das neue Programm von El Candil. Ein musikalisch wie kulturell faszinierendes Experiment im Statt-Theater.

26.10.2003 Traditionelle und neue Gospels und Spirituals erklingen in der Evang.-ref. Kirche mit dem Gospelchor Rheinfelden unter der Leitung von Christoph B. Hermann.

30.10.2003 Jazzclub Ja-ZZ Quellenstrasse: Loverfield Jazzband (CH).

November

02.11.2003 Lehrerkonzert der Musikschule Rheinfelden/Kaiseraugst: Theresia Bothe, Gesang und Peter Croton, Laute, Gitarre interpretieren im Saal der Musikschule Werke aus der Renaissance.

07.11.2003 Lehrerkonzert der Musikschule Rheinfelden/Kaiseraugst: Christopher und Johanne Varner, München, spielen auf der Posaune und dem Violoncello zeitgenössische Litera-

tur im Saal der Musikschule.

07.11.2003 Benefiz-Konzert für Amnesty International: «les Papillons», das Violin-Klavier-Duo begeistert in der Kapuziner Kirche.

08.11.2003 Der Nordwestschweizerische Solisten- und Ensemble-Wettbewerb findet in verschiedenen Räumen und Kirchen Rheinfeldens statt. 150 Solistinnen und Solisten sowie 30 Ensembles stellen sich der Jury.

09.11.2003 Die Bachfestwochen werden mit einem festlichen Gottesdienst eröffnet. Am Abend spielen Richard Erig, Annemarie Zehnder, Blockflöten, Franziska, Barockvioline, Jean Claude Zehnder, Cembalo und Leitung sowie das Vokal-Ensemble vox humana Werke von Joh. Seb. Bach in der ref. Kirche.

11.11.2003 Thilo Muster und Nadine Jourdan, Orgel geben ein Konzert für zwei Cembali in der ref. Kirche. Zu Gehör gelangen Werke von Johann Mattheson und Ludwig Krebs.

12.11.2003 Musizierstunde der Musikschule Rheinfelden/Kaiseraugst: es spielt die Harfenklasse Masako Fujimura und die Violinklasse Mélodie Kaptanoglu im Saal der Musikschule.

15.11.2003 Musikschule Rheinelden/Kaiseraugst: Martina Grenacher und Maya Bürgi spielen im Saal der Musikschule das musikalische Märchen «Saadi und der Flaschengeist».

16.11.2003 Schluss und Höhepunkt der Rheinfelder Bachfestwochen in der Evang.-ref. Kirche bildet «Die Schöpfung», Oratorium für Soli, Chor und Orchester von Joseph Haydn unter der Leitung von Rolf Haas. In der ref. Kirche treten die Solisten Jennifer Davison, Sopran, Stefan-Alexander Rankl, Tenor und Stefan Geyer, Bass, auf. Das Oratorium bildet ebenfalls den Eröffnungsakt des a cappella-Festivals.

17.11.2003 Jazz-Club Q4: Die SOS-BIG BAND feiert mit diesem Konzert ihr 20-jähriges Bestehen und zeigt mit kompaktem Klang und vielfältigem Repertoire, was sie kann.

22.11.2003 A Cappella-Festival: Die aus der badischen Nachbarschaft stammenden «Liederlichen Feel-Harmoniker» unterhalten im Schützenkeller das Publikum mit volksnahem Liedgut – Gesangskunst fürs Ohr und «Lachmuskeln». Als zweites konzertiert die St-Galler A Cappella-Gruppe «Hop o'my thumb» – ein grossartiges Konzert.

24.11.2003 Jazz-Club Q4: Konzert mit «Trombonefire» Man nehme: vier hochkarätige Posaunisten, dazu eine ebenso phantastische, wie erfahrene Rhythmusgruppe und was dabei heraus kommt, ist ein wahres musikalisches Feuerwerk: «Trombonefire» eben.

26.11.2003 Musizierstunde der Musikschule Rheinfelden/Kaiseraugst: es spielt die Querflötenklasse Sämi Bornand im Saal der Musikschule.

27.11.2003 Musizierstunde der Musikschule Rheinfelden/Kaiseraugst: es spielt die Trompetenklasse Martin Klimes im Saal der Musikschule.

28.11.2003 Jazzclub Ja-ZZ Quellenstrasse: Crazy Men (CH).

29.11.2003 A Cappella-Festival: Die Berner Gruppe Voxtasy bringt im Schützenkeller wunderbare «Ohrwürmer» aus Jazz, Pop und Rock auf die Bühne. Grossartiger Berner Groove erklingt anschliessend mit «Little Big Man».

29.11.2003 Musizierstunde der Musikschule Rheinfelden/Kaiseraugst: es spielt die Blockflöten- und Fagottklasse Marie Thérèse Yan im Saal der Musikschule.

30-11-2003 «Nun kommt, der Heiden Heiland», eine Besinnung zum ersten Advent in der Evang.-ref. Kirche mit Judith Sigrist-Stauffer, Liturgie, Marianne Lüscher, Sopran und Annemarie Zehnder, Orgel.

30.11.2003 Konzert des Orchestervereins Rheinfelden in der Reformierten Kirche. Zur Aufführung gelangen Werke von William Boyce, Symphonie Opus Nr. 2 in D-Dur, Joseph Haydn, Kantate «Arianna a Naxos» mit der Solistin Maria Ogueta, Béla Bartók, Rumanian Folk Dances und Ference Farkas, Piccola Musica di Concerto. Die Leitung hat Carlós Federico Sepúlveda.

Dezember

01.12.2003 Musikschule Rheinfelden/Kaiseraugst: Das Akkordeon-Ensemble Sotto Voce spielt unter der Leitung von Jörg Gurthner und Philip Griner originale Akkordeon-Literatur sowie Arrangements im Saal der Musikschule.

02.12.2003 Musizierstunde der Musikschule Rheinfelden/Kaiseraugst: es spielt die Blockflötenklasse Regina Keilwerth im Saal der Musikschule.

06.12.2003 Jodler-Abend im Kurbrunnensaal Rheinfelden: traditionelle Melodien erklingen attraktiv dargestellt durch den Jodlerclub Rheinfelden.

07.12.2003 Stadtmusik: das Kirchenkonzert der Stadtmusik unter der Leitung von Silvan Hof ist dem Thema «Berge» gewidmet. Verschiedene Kompositionen drücken die Majestät der Berge in der röm.-kath. Kirche aus.

07.12.2003 Musizierstunde der Musikschule Rheinfelden/Kaiseraugst: es spielt die Querflötenklasse Wolfgang Kossack im Saal der Musikschule.

08.12.2003 Musikschule Rheinfelden/Kaiseraugst: Die Streich-Ensembles Vivacissimo und Allegro spielen unter der Leitung von Mélodie Kaptanoglu im Saal der Musikschule.

08.12.2003 Jazz-Club Q4: «Another Fine Mess». Ein Konzert mit Daniel Baschnagel (tp), Isla Eckinger (tb), Denis Haas (ts), Tutilo Odermatt (p), Peter Grossweiler (b), Pius Baschnagel (dr), welche wenig gehörten Kompositionen von J.J.Johnson, Kenny Dorham, Horace Parlan und Wayne Shorter bis hin zu James Williams, Steve Swallow, Bob Mintzer und Eigenschöpfungen von Isla Eckinger vortragen.

09.12.2003 Musizierstunde der Musikschule Rheinfelden/Kaiseraugst: es spielen die Gitarrenklassen Willi Riechsteiner und Thomas Grenacher im Saal der Musikschule.

09.12.2003 A Cappella-Festival: der St.Petersburger Kammerchor «Stimmen der Newa» singt in der Christkatholischen Stadtkirche St. Martin geistliche und weltliche Musik aus Russland unter der Leitung von Igor Madtjuchow.

11.12.2003 Musizierstunde der Musikschule Rheinfelden/Kaiseraugst: es spielt die Schlagzeugklasse Isabelle Marti im Saal der Musikschule.

12.12.2003 Musizierstunde der Musikschule Rheinfelden/Kaiseraugst: es spielen die Schlagzeugklasse Christian Brugger und die Saxophonklasse Frank Brogli im Saal der Musikschule.

12.12.2003 Musizierstunde der Musikschule Rheinfelden/Kaiseraugst: es spielt die Klavierklasse Leonid Kelerman im Saal der Musikschule.

12.12.2003 Musikschule Rheinfelden/Kaiseraugst: Die Kinderchöre singen und spielen das Weihnachtsspiel von Carl Orff unter der Leitung von Theresia Bothe und der Begleitung verschiedener Ensembles im Saal der Musikschule.

12.12.2003 A Cappella-Festival: Junge Sängerinnen und Sänger aus unterschiedlichsten Gesangs-Stilrichtungen haben sich in der neu formierten A Cappella-Gruppe SWOB zusammen gefunden. Ihr vielfältiges Programm im Statt-Theater ist ein Hör-Erlebnis der besonderen Art.

13.12.2003 Der Männerchor Rheinfelden singt in der röm.-kath. Kirche ein buntes Advents- und Weihnachtskonzert.

14.12.2003 «Es kommt ein Schiff geladen...» eine Besinnung zum dritten Advent in der Evang.-ref. Kirche mit Jörg R. Bell, Liturgie, Rolf Haas, Orgel und Chorleitung und dem Vokal-Ensemble 85.

15.12.2003 Musizierstunde der Musikschule Rheinfelden/Kaiseraugst: Es spielen die Hornklasse José Blanco, Posaunenklasse Michael Büttler, Euphonium- und Tuba-Klassen Silvan Hof und Roland Recher im Saal der Musikschule.

15.12.2003 Aussergewöhnliches erklingt in der röm.-kath. Kirche. Die Carribean Steelband konzertiert zum Advent.

17.12.2003 Musizierstunde der Musikschule Rheinfelden/Kaiseraugst: Es spielt die Violinklasse Daniel Hauptmann im Saal der Musikschule.

18.12.2003 A Cappella-Festival: The Gospel Family singt mit 160 Sängerinnen und Sänger in der röm.-kath. Kirche unter der Leitung von Ingo Stäuble. Faszination für Auge, Ohr und Herz.

19.12.2003 Musizierstunde der Musikschule Rheinfelden/Kaiseraugst: Es spielt die Keyboardklasse Jean Jacques Futterer im Saal der Musikschule.

19.12.2003 Jazz-Club Q4: Jazz, Lyrik und Video – In Erinnerung an Ewald Kaeser Jr. (19.8.1942–16.12.2002). Die beiden Schauspieler und Schriftsteller Freddy Allemann und Jürg Schmied lesen aus Ewald Kaesers Jr. Werken, musikalisch begleitet von Laurent Charles, eine Jazz-Formation um Christian Baader spielt seine Lieblingsmusik und die Soulsängerin Sharon Harris (vo) aus den USA singt Lieder aus dem Repertoire seiner Lieblingssängerin, der legendären Billie Holiday.

19.12.2003 Jazzclub Ja-ZZ Quellenstrasse: Loamvalley Stompers (CH).

24.12.2003 Die Sebastiani-Bruderschaft singt das traditionelle Sebastiani-Lied an den Rheinfelder Brunnen.

31.12.2003 Die Sebastiani-Bruderschaft singt das traditionelle Sebastiani-Lied an den Rheinfelder Brunnen.

Januar

01.01.2004 Wiederum begeistert das Basler Brass-Ensemble am Neujahrskonzert in der röm.-kath. Kirche St. Joseph.

10.01.2004 Jazz-Club Q4: Das Baja Quartett mit Alex Hendriksen (ss,ts), Jean-Paul Brodbeck (p), Benedikt Vonder Mühll (b), Andy Schnyder (dr) begleitet Lehrkräfte der Musikschule Rheinfelden/Kaiseraugst unter dem Titel «When school goes Jazz».

11.01.2004 Das aussergewöhnliche Ensemble «les joueurs de flûte» spielt in der Evang.-ref. Kirche Werke von Joh. Seb. Bach, Wolfgang Amadeus Mozart, Franz Schubert, Felix Mendelssohn-Bartholdy, Claude Debussy und Edison Denisow.

19.01.2004 Musizierstunde und Karatevorführung der Musikschule Rheinfelden/Kaiseraugst mit der Gitarrenklasse Dell Hamby im Saal der Musikschule.

23.01.2004 Jazzclub Ja-ZZ Quellenstrasse: Jazz Point Dixieland- & Swingband (CH).

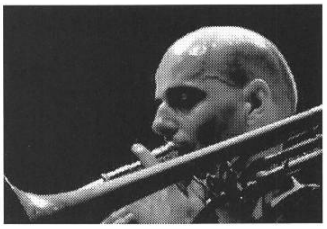

23.01.2004 Jazz Club Q4: der junge Posaunist und Komponist Christophe Schweizer (USA) zeigt zusammen mit Loren Stillman (as), Sam Bar-Sheshet (organ), Billy Hart (dr) in «The Full Circle Rainbow Project» auf eindrückliche Weise sein grosses Können.

26.01.2004 Musizierstunde der Musikschule Rheinfelden/Kaiseraugst: Es spielt die Violoncelloklasse Stephan Ebner im Saal der Musikschule.

27.01.2004 Musizierstunde der Musikschule Rheinfelden/Kaiseraugst: Es spielt die Klavierklasse Thilo Muster im Saal der Musikschule.

28.01.2004 Musizierstunde der Musikschule Rheinfelden/Kaiseraugst: Es spielt die Blockflötenklassen Marianne Zellweger und Agatha Böni im Saal der Musikschule.

29.01.2004 Musizierstunde der Musikschule Rheinfelden/Kaiseraugst: Es spielt die Klarinettenklasse Anita Walde und die Trompetenklasse Ed Cervenka im Saal der Musikschule.

29.01.2004 Musizierstunde der Musikschule Rheinfelden/Kaiseraugst: Es spielt die Trompetenklasse Martin Klimes im Saal der Musikschule.

30.01.2004 Musizierstunde der Musikschule Rheinfelden/Kaiseraugst: Es spielen die Klarinettenklasse Anita Walde und die Klavierklasse Nina Haugen im Saal der Musikschule.

Februar

01.02.2004 Jazz- Club Q4: ein Konzert mit den Thierry Lang Trio, Paolo Fresu (tp,fl), Thierry Lang (p), Heiri Känzig (b), Peter Schmidlin (dr). Paolo Fresu, ein lyrischer Trompeter aus Sardinien, gemahnt an Miles Davis. Thierry Lang, Jahrgang 1956, wechselt nach klassischer Pianistenausbildung zum Jazz.

01.02.2004 29 Kinder spielen ein Musical für jung und alt im Bahnhofsaal. Der Verein Schjkk lädt ein.

06.02.2004 Die Vetters-StattMusik-Band, Sissach, unterhält im Statt-Theater.

08.02.2004 Der Violoncellist Ludwig Frankmar, begleitet durch Rolf Haas an der Orgel, spielt Werke von Joh. Seb. Bach in der Evang.-ref. Kirche.

09.02.2004 Heiri Müller's Rheinfelder Premiere in der PAFbar®.

16.02.2004 Jazz-Club Q4: Ein Rising Star-Konzert mit dem «Tord Gustavsen Trio». Tord Gustavsen (p), Harald Johnsen (b), Jarle Vespestad (dr). Bereits der 4-jährige Knirps (*1970)

komponiert und improvisiert und begleitet in jungen Jahren Chöre. Nordische", ruhige und dennoch sinnliche Musik.

20.02.2004 Jazzclub Ja-ZZ Quellenstrasse: Swing Cats (NL) & Dan Barrett (USA).

29.02.2004 Kristine Jaunalksne, Sopran, Fracnesco Capraro, Oboe und David Blunden, Orgel spielen unter dem Titel «Fairest Island» Werke von Henry Purcell und Joh. Seb. Bach in der Evang.-ref. Kirche.

März

01.03.2004 Jazz-Club Q4: eine Monday Night-Session mit «The David Regan Orchestra (USA/CH)». Die exzellente Bigband von David Regan spielt zum Vergnügen der zahlreichen Zuhörer.

08.03.2004 Jazz-Club Q4: das Monty Alexander Trio mit Monty Alexander (p), Hassan J.J. Wiggins (b), Frits Landesbergen (dr) muss nicht speziell vorgestellt werden. In Kürze: In Kingston, Jamaica, geboren, startet Monty Alexander seine Karriere 17-jährig in New York. Schallplattenaufnahmen mit den Jazzgrössen Milt Jackson, Dizzy Gillespie, Ray Brown, Clark Terry, Sonny Rollins – und über 50 (!) Alben unter eigenem Namen. Filmmusik mit Quincy Jones und für Clint Eastwood's Film «Bird» (Das Leben von Charlie Parker).

12.03.2004 House-Disco im Rheinfelder Jugendzentrum am Schützenweg

19.03.2004 «Ich bin nicht mehr tot», ein eindrückliches Spiel um Tod und Auferstehung mit dem Theater 58, Zürich unter der Leitung von André Revelly in der Evang.-ref. Kirche.

20.03.2004 Patrozinium der Pfarrei St. Joseph: das Jugendblasorchester Rondo spielt unter der Leitung von Silvan Hof im Festgottesdienst. Am Abend singt der Männerchor Eintracht zu seinem 100-jährigen Jubiläum im katholischen Pfarreizentrum.

22.03.2004 Jazz-Club Q4: Salto Vocale (USA/D) mit Stephanie Ruch (vo Sopran), Annette Riesterer (vo Alt), Florian Städtler (vo Tenor), Thomas Reck (vo Bariton), Thomas Pieper (p), Andreas Buchholz (b), Arno Pfunder (dr), Matthias Stich (sax). Die vier Gesangstimmen mit Jazzband haben sich der grossen Song-Tradition der USA verschrieben. Was amerikanische Komponisten wie George Gershwin, Cole Porter, Henri Mancini u.a.m. für den Broadway und Hollywood geschrieben haben, gilt als perfekte Verschmelzung von Kunst- und Unterhaltungsmusik.

25.03.2004 Ja-ZZ, traditional Jazzclub an der Quellenstrasse: die Firehouse 6 + 1 bringt fetzigen Dixieland in den Jazz-Keller.

26.03.2004 Musikschule Rheinfelden/Kaiseraugst: Die Kinder der Grundkursklassen Kathrin Anderau, Elisabeth Peter und Esther Deiss führen im Saal der Musikschule den Zirkus Musirimbatscha auf.

26.03.2004 Jazzclub Ja-ZZ Quellenstrasse: Firehouse 6 + 1 (CH).

April

02.04.2004 Musizierstunde der Musikschule Rheinfelden/Kaiseraugst: Es spielt die Klavierklasse Anna Batschelet im Saal der Musikschule.

03.04.2004 Stadtmusik Rheinfelden: Gemeinsam mit dem Jugendblasorchester Rondo und dem Damenturnverein interpretiert die Stadtmusik unter der Leitung von Silvan Hof ein buntes Programm zum Thema Tänze.

05.04.2004 Jazz-Club Q4: Unter dem Titel «Young Lions...» spielen zwei Formationen vor. Im ersten Set das Trio von Colin Vallon und im zweiten Set «Al Bone».

09.04.2004 In der liturgischen Passionsandacht spielt das Bartholdy-Ensemble Rheinfelden/Baden in der Evang.-ref. Kirche unter der Leitung von Christian Sikorski «Die sieben Worte unseres Erlösers am Kreuze» von Joseph Haydn für Streichquartett.

12.04.2004 Jazz-Club Q4: eine Monday Night-Session mit «The David Regan Orchestra (USA/CH)». Die exzellente Bigband von David Regan spielt zum Vergnügen der zahlreichen Zuhörer.

25.04.2004 «Das Musikalische Opfer» von Joh. Seb. Bach, sowie konzertante Kammermusik von Joh. Christoph Friedrich Bach und Joh. Christian Bach erklingt in der Evang.-ref. Kirche mit den Freiburger Barocksolisten unter der Leitung von Günter Theis.

30.04.2004 Ja-ZZ, traditional Jazz an der Quellenstrasse: Konzert mit der Steppin Stompers Dixieland Band (CH).

30.04.2004 Jazz-Club Q4: mats-up mit dem Matthias Spillmann Septett, Matthias Spillmann (tp,fl,comp), Bernhard Bamert (tb), Domenic Landolf (ts,bcl), Thomas Lüthi (sax), Léo Tardin (p), Fabian Gisler (b), Dominic Egli (dr). Der Trompeter Mats Spillmann empfiehlt sich als beeindruckend geschmacksicherer Musiker und einfallsreicher Komponist und Arrangeur im Bereich des avancierten Postbop.

Mai

01.05.2004 Das Musical «Israel in Ägypten» erklingt im Evang.-ref. Kirchgemeindehaus.

01.05.2004 Das Saxophon-Ensemble SigSaxSug spielt unter der Leitung von Frank Brogli ein unterhaltendes Konzert im Parkhotel Rheinfelden.

03.05.2004 Jazz-Club Q4: eine Monday Night-Session mit «The David Regan Orchestra (USA/CH)». Die exzellente Bigband von David Regan spielt zum Vergnügen der zahlreichen Zuhörer.

09.05.2004 Musikschule Rheinfelden/Kaiseraugst: Die Jugendblasorchester Rondoletto, Rondino und Rondo geben unter der Leitung von Silvan Hof ein Muttertagskonzert im Saal der Musikschule.

09.05.2004 In der Evang.-ref. Kirche erklingen verschiedene «Alleluja-Kompositionen» im Chor-Konzert des Kammerchors Notabene Basel unter der Leitung Christoph Huldi, Basel.

13.05.2004 Musik zum Feierabend in der Christkath. Stadtkirche St. Martin: Oskar Birch-

meier, Orgel und Georges Müller, Saxophon, spielen Werke von Noel Rawsthorne, Leon Boëllmann, César Frank, Félix A. Guilmant, Felix Mendelssohn-Bartholdy, Eugène Bozza, Louis Lefébure.Wély, Collin Mawby, John Marsh und Jacques Ibert.

16.05.2004 Festival der Kulturen: Dechen Shak-Dagsay, begleitet von Jörg Zurmühle spielen auf der japanischen Bambusflöte in der Kapuziner Kirche.

20.05.2004 Im Rahmen des Basler Europäischen Jugendchor-Festivals singen der Kinderchor Magnolia aus der Slowakei, Vokale + Cantat, die Jugendchöre der Musikakademie Basel und der Kinderchor I Piccoli Musici aus Italien in der Christkatholischen Stadtkirche St. Martin.

20.05.2004 Calais <—> Dover, englische und niederländische Musik des 17. Jahrhundert von Jacob van Eyck, Jan Pieterszoon, Sweelinck, William Byrd, John Hilton, Matthew Locke, u.a., gespielt von Kathrin Bopp und Maya Peter, Blockflöten, Brigitte Gasser, Viola da Gamba und Markus Hünninger, Orgel, Cembalo und Virginal, erklingt in der Evang.-ref. Kirche.

21.05.2004 Festival der Kulturen: im Zelt beim Kurbrunnen spielt Beatcircus Hip Hop vom Feinsten.

22.05.2004 Festival der Kulturen: Konzert mit Ch. Huber, Balthasar Streiff und der Panskan Steelband. Im Zelt beim Kurbrunnen konzertiert Emashie World Music Afro, Funk & Soul, Tonia Schilling und Saf Sap singt und tanzt traditionelle westafrikanische Griotmusik.

22.05.2004 Hip Hop und House-Party im Rheinfelder Jugendzentrum am Schüztenweg.

27.05.2004 Musik zum Feierabend in der Christkath. Stadtkirche St. Martin: Dieter Lämmlin spielt an der grossen Orgel Werke von Heinrich Scheidemann, Joh. Seb. Bach, Joh. Gottfried Walther und Dietrich Buxtehude.

28.05.2004 Ja-ZZ, traditional Jazz an der Quellenstrasse: Konzert mit der Black Bottom Stompers.

Juni

02.06.2004 Musizierstunde der Musikschule Rheinfelden/Kaiseraugst: Es spielt die Saxophonklasse Frank Brogli im Saal der Musikschule.

03.06.2004 Musizierstunde der Musikschule Rheinfelden/Kaiseraugst: es spielt die Trompetenklasse Martin Klimes im Saal der Musikschule.

09.06.2004 Musizierstunde der Musikschule Rheinfelden/Kaiseraugst: es spielen die Querflötenklasse Bornand und Harfenklasse Fujimura im Saal der Musikschule.

09.06.2004 Musizierstunde der Musikschule Rheinfelden/Kaiseraugst: Es spielt die Schlagzeugklasse Christian Brugger im Saal der Musikschule.

10.06.2004 Musik zum Feierabend in der Christkath. Stadtkirche St. Martin: Douglas Bruce spielt an der grossen Orgel Werke von Maurice Greene, John Stanley, Felix Mendelssohn-Bartholdy, Samuel Wesley, Noel Rawsthorne und John Philip Sousa.

11.06.2004 Musizierstunde der Musikschule Rheinfelden/Kaiseraugst: es spielt die Klavier-

klasse Nina Haugen im Saal der Musikschule.

11.06.2004 Musizierstunde der Musikschule Rheinfelden/Kaiseraugst: Es spielt die Keyboardklasse Jean-Jacques Futterer im Saal der Musikschule.

12.06.2004 Konzert des Orchestervereins Rheinfelden in der Christkatholischen Stadtkirche St. Martin: Jubiläumskozert 125 Jahre OVR mit dem Bensberger Kammerorchester (BKO). Das Programm wird von beiden Orchestern gestaltet: Es werden folgende Werke gespielt: Nordische Weisen von Edward Grieg, Mailänder Symphonie, Wolfgang Amadeus Mozart, Simple Symphony von Benjamin Britten, Adagio in g per Archi e Organo von Tomaso Albinoni, Five Tango Sensations, Astor Piazzolla, Solist; Raphael Reber, Banodoneon, und Rumanian Folk Songs, Béla Bartók. Die Leitung hat Carlós Federico Sepúlveda.

13.06.2004 Maurice Steger, Blockflöte und Sergio Ciomei, Cembalo spielen Werke von Vivaldi, Mancini, Frescobaldi, Fontana und Tartini im Kammerkonzert der Evang.-ref. Kirche.

13.06.2004 Die Volkstanzgruppe singt und tanzt unter der Leitung von Agatha Böni Lieder und Tänze aus verschiedenen Ländern.

14.06.2004 Jazz-Club Q4: eine Monday Night-Session mit «The David Regan Orchestra (USA/CH)». Die exzellente Bigband von David Regan spielt zum Vergnügen der zahlreichen Zuhörer.

18.06.2004 Musizierstunde der Musikschule Rheinfelden/Kaiseraugst: Es spielen die Klavierklasse Nina Haugen und die Violinklasse Mélodie Kaptanoglu.

18.06.2004 Musizierstunde der Musikschule Rheinfelden/Kaiseraugst: Es spielt die Klavierklasse Leonid Kelerman im Saal der Musikschule.

19.06.2004 Musizierstunde der Musikschule Rheinfelden/Kaiseraugst: Es spielt die Blockflöten- und Fagottklasse Marie-Thérèse Yan im Saal der Musikschule.

21.06.2004 Musizierstunde der Musikschule Rheinfelden/Kaiseraugst: Es spielen die Blechbläserklassen Jose Martin Blanco, Michael Büttler, Silvan Hof und Rland Recher im Saal der Musikschule.

21.06.2004 Musizierstunde der Musikschule Rheinfelden/Kaiseraugst: Es spielt die Gitarrenklasse Dell Hamby mit Gästen aus Liestal im Saal der Musikschule.

22.06.2004 Musizierstunde der Musikschule Rheinfelden/Kaiseraugst: Es spielen die Blechbläserklassen Jose Martin Blanco, Michael Büttler, Silvan Hof und Rland Recher im Saal der Musikschule.

22.06.2004 Musizierstunde der Musikschule Rheinfelden/Kaiseraugst: Es spielen die Gitarrenklassen Thomas Grenacher und Willi Riechsteiner im Saal der Musikschule.

23.06.2004 Musizierstunde der Musikschule Rheinfelden/Kaiseraugst: Es spielen die Blockflötenklasse Marianne Zellweger und die Akkordeonklasse Jörg Gurtner im Saal der Musikschule.

24.06.2004 Musik zum Feierabend in der Christkath. Stadtkirche St. Martin: Annemarie Zehnder spielt an der grossen Orgel Werke von Johannes Brahms und Johann Sebastian Bach.

24.06.2004 Musizierstunde der Musikschule Rheinfelden/Kaiseraugst: Es spielen die Klarinettenklasse Anita Walde und die Panflötenklasse Monika Fiechter im Saal der Musikschule.
25.06.2004 «Musik auf der Strasse»: die Jugendblasorchester Rondino und Rondoletto spielen unter der Leitung von Silvan Hof im Städtli.
29.06.2004 Musizierstunde der Musikschule Rheinfelden/Kaiseraugst: Es spielt die Klavierklasse Anna Batschelet im Saal der Musikschule.
29.06.2004 Musikschule Rheinfelden/Kaiseraugst: Die Streich-Ensembles Vivacissimo und Allegro spielen unter der Leitung von Mélodie Kaptanoglu im Saal der Musikschule.

3. Ausstellungen/Vorträge/Theater/Kleinkunst (Susi Heid-Roth)

Juli

Juli **«Fricktaler Fossilien und Mineralien»,** Ausstellung im Fricktaler Museum, bis Dezember 2003
Juli **«Neue Umgebungsarbeiten»,** Zeichnungen und Malerei auf Papier von Viktor Hottinger, Ausstellung im St. Josefshaus, Herten, Rheinfelden/Baden bis August 2003
Juli **«Widerstand und Entscheidung»,** Ausstellung von A. Paul Weber im Haus Salmegg, Rheinfelden/Baden
Juli **Skulpturen und Malerei** von Nicola Quici im Rahmen der Wechselausstellung verschiedener Künst-ler aus Rheinfelden/CH und Rheinfelden/Baden in der Christuskirche in Rheinfelden/Baden
5. **Öffentliche Stadtführung**
10. **«Vom Meer aufs Land»,** Versteinerungen aus dem Fricktal werden im Rahmen des «Ferienspass» für Kids im Fricktaler Museum unter die Lupe genommen.
13. **Öffentliche Führung** durch die Fossilien- und Mineralienausstellung im Fricktaler Museum
25. **Führung durch den Turm** der Stadtkirche zu St. Martin mit Dr. Richard Roth und Alt-Stadtpfarrer Roland Lauber

August

August **«Fricktaler Fossilien und Mineralien»,** Ausstellung im Fricktaler Museum, bis Dezember 2003
August **«Widerstand und Entscheidung»,** Ausstellung von A. Paul Weber im Haus Salmegg, Rheinfelden/Baden
August Bilder aus dem Schulbuch **«Der Schild des Glaubens»** von Paula Jordan im Rahmen der Wechselausstellung verschiedener Künstler aus Rheinfelden/CH und Rheinfelden/Baden in der Christuskirche in Rheinfelden/Baden
August **Bilder von Jean Villard,** Ausstellung im Hotel Eden
1. **1.-August-Feier** beim Casino-Kurbrunnenplatz

8. **Die historischen Paramente** in der Christkatholischen Stadtkirche zu St. Martin, Führung mit Alt-Stadtpfarrer Roland Lauber und Ina von Woyski Niedermann, Restauratorin.

9. **Öffentliche Stadtführung**

13. **10. Open Air-Kino** auf dem Schalanderplatz, Feldschlösschenareal, zeigt «Chicago».

14. **10. Open Air-Kino** zeigt «The Straight Story»

15. **10. Open Air-Kino** zeigt «abXang» von und mit Polo Hofer

16. **10. Open Air-Kino** zeigt «Ice Age» und «Bend it like Beckham»

17. **Öffentliche Führung** durch die Fossilien- und Mineralienausstellung im Fricktaler Museum

18. **«Mehr Wissen»** – Asyl im Aargau, Eröffnung der Wanderausstellung im Rathaus durch Regierungsrat Ernst Hasler. Ausstellung im Rahmen des Kantonsjubiläums 2003 mit Fotoausstellung, Theater, Podiumsdiskussionen

22. Die Theaterwerkstatt eröffnet im ehemaligen Feuerwehrmagazin an der Lindenstrasse feierlich das **Statt-Theater**

22. **Die Orgeln der Christkatholischen Kirche** zu St. Martin und ihre Geschichte, Führung mit Dr. Richard Roth

22. + 23. **«Mehr Wissen»** – Asyl im Aargau, Wanderausstellung im Rathaus im Rahmen des Kantonsjubiläums 2003 mit Fotoausstellung, Theater, Podiumsdiskussionen und Tag der offenen Tür in der Asylbewerberunterkunft.

27. **«Colonial Explorer»,** das schwarze Bild des weissen Mannes, Ruth Burri, Martin Keller, Alain Kernévez und Patrick Singh, vier europäische Künstler, haben die Blicke der afrikanischen «Colons» eingefangen, Verlängerung der Ausstellung im Atelier Spiserhus, bis 27. September 2003.

30. **Familienstrassenfest** in der Kupfergasse mit diversen Attraktionen für Jung und Alt.

30. **«Super Aargau»** – Private Filmperlen aus dem Aargauer Alltag des 20. Jahrhunderts, Kino in der Salmeschüre.

30. **Abend-Nacht-Musik,** eine Sommernacht lang Musik, Texte und Bilder in der evang.-ref. Kirche Rheinfelden

September

September **«Fricktaler Fossilien und Mineralien»,** Ausstellung im Fricktaler Museum, bis Dezember 2003

September **«Colonial Explorer»,** das schwarze Bild des weissen Mannes, Ruth Burri, Martin Keller, Alain Kernévez und Patrick Singh, vier europäische Künstler, haben die Blicke der afrikanischen «Colons» eingefangen, Ausstellung im Atelier Spiserhus, bis 27. September 2003.

6. **«Wendelin der Zauberer»,** präsentiert vom Puppentheater Gugelhupf in der Kapuzinerkirche

6. **Öffentliche Stadtführung**

7. **Orient** im evang.-ref. Kirchgemeindehaus – Vernissage der Bilderausstellung von Sybille Krauer-Büttiker, Ausstellung bis 25. September 2003

7. **«Das Bergmännchen»** – Puppenspiel von C. Simcic in der Salmeschüre

12. Vernissage **«Offene Ateliers»:** 32 Künstlerinnen und Künstler aus Rheinfelden und Umgebung gewähren an zwei Wochenenden Einblick in ihre Ateliers

13. + 14. **Offene Ateliers**

13. **Öffentliche Stadtführung**

14. **Öffentliche Führung** durch die Fossilien- und Mineralienausstellung im Fricktaler Museum

16. Kristjan Ingimarson zeigt **«Mike Attack»** im Bürger-saal im Rathaus in Rheinfelden/Baden im Rahmen der Kleinkunstreihe «Können vor Lachen»

19. **Literatur in Rheinfelden:** Jürg Altwegg liest im Haus Salmegg in Rheinfelden/Baden aus der von ihm und Roger de Weck herausgegebenen Essaysammlung «Kuhschweizer und Sauschwaben, Schweizer, Deutsche und ihre Hassliebe»

19. **«Meer und mehr»** – Vernissage der Gemäldeausstellung von Felix Krucker in der Johanniterkapelle, Ausstellung bis 19. Oktober

20. + 21. **Offene Ateliers**

21. **ARTistic EXPRESSions,** Vernissage der Ölbilderausstellung von Bernadette Sydow Gschwind, Magden, in der Salmeschüre, Ausstellung bis 28. September 2003.

24. **«Evolution auf dem Prüfstand – die grossen Fragen des Lebens»,** Vortragsabend im Casinosaal von Pro Genesis

26. **Literatur in Rheinfelden:** Andreas Neeser liest in der Salmeschüre aus seinem Erzählband «Tote Winkel»

27. **Eröffnung ApéroBar** in der Salmeschüre, ein Kulturan-gebot der IG TanzArt

27. + 28. **«Pilze für den Wald»,** Eine Ausstellung im Bahnhofsaal, organisiert vom Verein für Pilzkunde Fricktal über die faszinierende Lebensgemeinschaft Pilz-Baum, über Schönheit und Gefahren in unserem Wald

Oktober

Oktober **«Fricktaler Fossilien und Mineralien»,** Ausstellung im Fricktaler Museum, bis Dezember 2003

Oktober **Malerei und Holzskulpturen** von Loni Eichmann, Heinrich Kaiser und Marc Oschwald im Rahmen der Wechselausstellung verschiedener Künstler aus Rheinfelden/CH und Rheinfelden/Baden in der Christuskirche in Rheinfelden/Baden

4. **Öffentliche Stadtführung**

4. + 5. **Gaststube im «Haus zur Sonne»,** Fricktaler Museum im Rahmen des Rheinfelder Herbstmarktes

8. + 9. Der **Jugendzirkus Robiano** gastiert auf dem Parkplatz Schützenmatt

14. **«Die Wellküren on tour»** im Bürgersaal im Rathaus in Rheinfelden/Baden im Rahmen der Kleinkunst-reihe «Können vor Lachen»

17. **Literatur in Rheinfelden,** der Schauspieler, Poet, Kabarettist und Autor Achim Amme nimmt in seinem literarischen Kabarett «Wer ist schon gut zu sich selbst» die Katastrophen des Alltags aufs Korn. Lesung im Haus Salmegg, Rheinfelden/Baden.

18. + 19. **Tanz- und Trommelwochenende** mit Amadou Kouaté, Nago Koité und Isma Sène im Rahmen des Festival der Kulturen in der Turnhalle am Schützenweg

21. **Theater am Dienstag** im Schützenkeller zeigt «Spiegelbild und Schatten», ein literarisches Kabarett.

24. Vernissage der Ausstellung **«Tchouki»,** Ölbilder und Aquarelle auf Leinwand und Papier des Bulgaren Tchouki in der Galerie Tobias Loeffel, Ausstellung bis 15. November 2003

25. Das Kulturbüro und die Theaterwerkstatt zeigen im Statt-Theater im Rahmen des grenzüberschreitenden Festivals «Akkorde» El Candil mit **«Libre come el Aire»,** ein musikalisch wie kulturell faszinierendes Experiment: Flamenco trifft auf kurdische Musik.

November

November **«Fricktaler Fossilien und Mineralien»,** Ausstellung im Fricktaler Museum, bis Dezember 2003

November **«Black Art»** im Atelier Spiserhus mit Tingatinga aus Dar Es Salaam; Naïve aus Abidjan, Côte d'Ivoire; Glasmalerei aus Tunesien und Senegal; «Music Makers» aus Ghana; «Shona», Steinbildhauer aus Ziumbabwe; Poesien aus Haiti; «Le Mirage d'une Identité» aus Kolumbien und mit photographischen Begegnungen mit afrikanischen Masken und Skulpturen. Ausstellung bis 30. November 2003.

November **Bildprojektionen** von Kurt J. Rosenthatler im Rahmen der Wechselausstellung verschiedener Künstler aus Rheinfelden/CH und Rheinfelden/Baden in der Christuskirche in Rheinfelden/Baden

November **«Tchouki»,** Ölbilder und Aquarelle auf Leinwand und Papier des Bulgaren Tchouki, Ausstellung in der Galerie Tobias Loeffel, bis 15. November 2003

4. **Theater am Dienstag** im Schützenkeller zeigt «Die Schluchten des Alltags» mit Christoph Stälin

7. **Literatur in Rheinfelden,** «Das Geld, die Arbeit, die Angst, das Glück» Urs Widmer liest in der Salmeschüre aus seiner Textsammlung

7. Vernissage der Ausstellung mit **Ölgemälden von Besma Bottoni und Pastellbildern von Cintia Jaime Kreidler** in der Galerie Tobias Loeffel

8. **Öffentliche Stadtführung**

10. **«Das Laternenmädchen»,** Tischpuppenspiel von Jacqueline Walter im Rudolf Steiner Kindergarten.

14. **Literatur in Rheinfelden,** Schweizerische Erzählnacht: Rheinfelderinnen und Rheinfelder lesen in den Schulhäusern Augarten und Robersten zum Thema «Wenn einer eine Reise tut»

15. **Literatur in Rheinfelden,** «Vo Zwärge i de Bärge», Puppentheater von

Michael Huber in der Salmeschüre.

15. **Literatur in Rheinfelden,** Schweizerische Erzählnacht: Rheinfelderinnen und Rheinfelder sind an div. Veranstaltungsorten im Städtli mit Geschichten zum Thema «Wenn einer eine Reise tut» unterwegs.

15. **«Saadi und der Flaschengeist»,** musikalisches Märchen von und mit Maya Bürgi und Martina Grenacher, aufgeführt in der Musikschule.

16. **Öffentliche Führung** durch die Fossilien- und Mineralienausstellung im Fricktaler Museum

18. **Theater am Dienstag** im Schützenkeller zeigt «Am Seil abelo: Eine Totengräberballade» mit Philipp Galizia

21. **«Spiegel-Spiegel-Spiegel»,** Vernissage zur Ausstellung in der Galerie Tobias Loeffel, Ausstellung bis 23. Dezember 2003

28. **«Bei Wein und Nüssen»** – Gedichte, Briefe und Geschichten des Basler Schriftstellers Rainer Brambach mit Musik von Anna Batschelet; szenische Lesung mit Raphael Bachmann und Anna Batschelet im Statt-Theater

29. **Kino «Ausgeträumt»,** ein Film der «Brandstifter-Produktionen», ApéroBar und TanzArt in der Salmeschüre, eine Veranstaltung der IG TanzArt

Dezember

Dezember Ölgemälde von Besma Bottoni und Pastellbilder von Cintia Jaime Kreidler, Ausstellung in der Gale-rie Tobias Loeffel

Dezember «Black Art», Schwarze Kunst aus Afrika, Haiti, Kolumbien im Atelier Spiserhus im Goldenen Adler

Dezember «Von der Finsternis zum Licht» – die Geschichte des Lichtmachens von Menschenhand, Ausstellung im Fricktaler Museum.

Dezember «Irland», Fotographien von René Goebli im Hotel Eden, Ausstellung bis 31. März 04

Dezember «Spiegel-Spiegel-Spiegel», Vernissage zur Ausstellung in der Galerie Tobias Loeffel, Ausstellung bis 23. Dezember 2003

2. **Theater am Dienstag** im Schützenkeller zeigt «Mein ist mein ganzes Herz» – ein liederliches Kabarettsolo von und mit Angela Buddecke

4. **Faszination Chemie,** Vortrag von Dr. Ernst Hungerbühler im vhs-Haus, Rheinfelden/Baden

5. **Literatur in Rheinfelden:** «Die Felshöhle des jungen Hermann Hesse», die Autorin Eveline Hasler und der Saxophonist Harry-Kinross White begeben sich in der Salmeschüre auf literarische Spurensuche im Tessin

5. **«Die ostkirchliche Ikone – Glaube an die Gemeinschaft der Heiligen»,** Vortrag von Dr. J. P. Deschler im evang.-ref. Kirchgemeindehaus

7. **Zeichnungen und Installationen von Ruth Loibl und Tobias Eder** im Rahmen der Wechselausstellung verschiedener Künstler aus Rheinfelden/CH und Rheinfelden/Baden in der Christuskirche in Rheinfelden/Baden

7. **Das Markusevangelium** im Kurbrunnensaal, Theaterabend der Freien Evangelischen Gemeinde mit Eric Wehrlin, Regie von Eva-Maria Admiral

13. **Määrli Stund** in der Stadtbibliothek mit bekannten und unbekannten Märchen der Gebrüder Grimm

13. **Öffentliche Stadtführung**

13. **TanzArt** mit «Les Papillons & die Mondfahrer» in der Salmeschüre.

16. **Theater am Dienstag** im Schützenkeller zeigt «Weihnachtsfieber, I Pendolari dell' Essere» mit Valter Rado und Igi Meggiorin

19. **«Jazz, Lyrik & Video»,** eine Hommage an den Rheinfelder Lyriker, Bildhauer und Maler Ewald Kaeser Jr., im Kellertheater Seminarhotel Schützen

31. **«Landschaften und eindrucksvolle Gesichter»,** Eröffnung der Ausstellung von Margherita Kessler im Gemeindezentrum Eichsel in Rheinfelden/Baden.

31. **Grenzüberschreitende Silvesterfeier** der beiden Rheinfelden mit grossen Feuerwerk und Livemusik auf der Rheinbrücke.

Januar

Januar **Zeichnungen und Installationen von Ruth Loibl und Tobias Eder** im Rahmen der Wechselausstellung verschiedener Künstler aus Rheinfelden/CH und Rheinfelden/Baden in der Christuskirche in Rheinfelden/Baden

Januar **«Irland»,** Fotographien von René Goebli im Hotel Eden, Ausstellung bis 31. März 04

Januar **Ölgemälde von Besma Bottoni und Pastellbilder von Cintia Jaime Kreidler,** Ausstellung in der Galerie Tobias Loeffel

6. **Tour entlang der Adventsfenster** und Eröffnung der Ausstellung von Kurt J. Rosenthaler im Tourismusbüro

10. **Määrli Stund** in der Stadtbibliothek mit bekannten und unbekannten Märchen der Gebrüder Grimm

16. **Literatur in Rheinfelden:** «Glückssache. Die Kunst, gut zu leben», Annemarie Pieper liest in der Salmeschüre aus ihrem neuesten Buch.

16. **Soirée Africaine** im Statt-Theater. Senegalesisches Essen zu traditionellen Djembé-Rhythmen und Gesang, präsentiert von sechs senegalesischen Musikern, eine Veranstaltung der Theaterwerkstatt in Zusammenarbeit mit dem Verein «Amis du Sénégal»

17. **TanzArt** in der Salmeschüre

20. **«Der Frauenflüsterer!»** mit Martin Herrmann im Bürgersaal im Rathaus in Rheinfelden/Baden im Rahmen der Kleinkunstreihe «Können vor Lachen»

23. **Literatur in Rheinfelden:** «verruckt kommod», Markus Manfred Jung liest im Haus Salmegg in Rheinfelden/Baden aus eigenen alemannischen Glossen, Satiren und Gedichten

24. **Määrli Stund** in der Stadtbibliothek mit bekannten und unbekannten Märchen der Gebrüder Grimm

Februar

Februar **«Zur grösseren Ehre Gottes verfertigt»,** Ausstellung mit Zeugnissen der rund 1200-jährigen Dorf- und Kirchengeschichte von Minseln, Herten und Warmbach im Stadtmuseum Haus Salmegg, Rheinfelden/Baden

Februar **Ölgemälde von Besma Bottoni und Pastellbilder von Cintia Jaime Kreidler,** Ausstellung in der Gale-rie Tobias Loeffel

Februar **Ausstellung** von Werken von Kurt J. Rosenthaler im Tourismusbüro Rheinfelden

Februar **«Irland»,** Fotographien von René Goebli im Hotel Eden, Ausstellung bis 31. März 04

1. **«Das Geheimnis von Tara»,** Kindermusical im Bahnhofsaal, aufgeführt vom Kinderchor Obermumpf

6. **Literatur in Rheinfelden:** «125 Jahre Robert Walser» – Almut Grytzmann liest Lyrik und Prosa von Robert Walser im Haus Salmegg in Rheinfelden/Baden

6. **Jazzabend** im Statt-Theater mit Vetters StattMusik Sissach

7. **John Kilaka,** Märchenbilder aus Tansania und Madeleine Keller, Glasperlenspiele, im Atelier Spiserhus im Goldenen Adler, Ausstellung bis zum 13. März 2004

7. **Määrli Stund** in der Stadtbibliothek mit bekannten und unbekannten Märchen der Gebrüder Grimm

7. **TanzArt** in der Salme Schüre

8. **Bilder, Materialbilder und Collagen von Wolf Wetzel,** Vernissage der Ausstellung im Haus Salmegg, Rheinfelden/Baden, Ausstellung bis 21. März 2004

8. **«Disney on Ice»** auf der Kunsti, präsentiert vom Eislaufclub

12. **«Lotta zieht um»** – Kindertheater in der Hebelhalle Rheinfelden-Nollingen D frei nach Astrid Lindgren

März

März **John Kilaka,** Märchenbilder aus Tansania/Madeleine Keller, Glasperlenspiele, im Atelier Spiserhus im Goldenen Adler, Ausstellung bis zum 13. März 2004

März **«Zur grösseren Ehre Gottes verfertigt»,** Ausstellung mit Zeugnissen der rund 1200-jährigen Dorf- und Kirchengeschichte von Minseln, Herten und Warmbach im Stadtmuseum Haus Salmegg, Rheinfelden/Baden

März **Bilder, Materialbilder und Collagen von Wolf Wetzel,** Ausstellung im Haus Salmegg, Rheinfelden/Baden bis 21. März 2004

März **Bilder von Kathrin Kunz** im Haus zum Glücksrad, Brodlaube 14

März **«Irland»,** Fotographien von René Goebli im Hotel Eden, Ausstellung bis 31. März 04

2. Uraufführung und Première der ersten Eigenproduktion des Theater am Dienstag im Schützenkeller: **«Das Schreibheft der Ann Stadler»,** Theaterstück nach der Erzählung «Ausgelesen. Das Schreibheft der Ann Stadler» von Heini Kunz

5. **«Vielfalt der Medizin – von Tibet bis Bolivien»,** Wanderausstellung des Schweizerischen Roten Kreuzes im Kurzentrum Rheinfelden, bis 28. März 2004

6. **Theater am Dienstag** im Schützenkeller: «Das Schreibheft der Ann Stadler», Theaterstück nach der Erzählung «Ausgelesen. Das Schreibheft der Ann Stadler» von Heini Kunz

9. **Theater am Dienstag** im Schützenkeller: «Das Schreibheft der Ann Stadler», Theaterstück nach der Erzählung «Ausgelesen. Das Schreibheft der Ann Stadler» von Heini Kunz

11. **«Das historische Fastentuch der Christkatholischen Stadtkirche St. Martin aus dem 17. Jh. und die 1000-jährige Geschichte der Fastentücher»,** öffentliche Führung in der Stadtkirche St. Martin

11. **«Usbekistan – Land an der Seidenstrasse»,** Diavortrag von Kurt J. Rosenthaler im vhs-Haus, Rheinfelden/Baden

11. **Gesundheit mit Obst und Gemüse,** Vortrag in der Rehaklinik

13. **Theater am Dienstag** im Schützenkeller: «Das Schreibheft der Ann Stadler», Theaterstück nach der Erzählung «Ausgelesen. Das Schreibheft der Ann Stadler» von Heini Kunz

13. **TanzArt & ApéroBar** präsentieren The Groove-T.-Gang, anschliessend TanzArt mit Basil Fersztand in der Salmeschüre

16. **«Okkulte Hintergründe im Weltgeschehen»,** Vortrag im Kellertheater Seminarhotel Schützen von Marcus Schneider, Leiter höhere Fachschule für anthroposophische Pädagogik

18. **«Vom Sammler zum Aussteller»,** Vortrag von Claude Montandon im Rest. Gambrinus, organisiert vom Briefmarkenclub Rheinfelden

19. **«Antigone»,** Tragödie von Jean Anouilh, Première der Eigenproduktion der Theaterwerkstatt Rheinfelden unter der Regie von Raphael Bachmann im Statt-Theater

19. **«Ich bin nicht mehr tot»,** Schauspiel um Tod und Auferstehung von Silja Walter, Theater 58, in der evang.-ref. Kirche

19. **«Claude Monet»,** Vortrag in italienischer Sprache von Guido Giovanni im vhs-Haus, Rheinfelden/Baden

20. **Määrli Stund** in der Stadtbibliothek mit bekannten und unbekannten Märchen der Gebrüder Grimm

20. **«Antigone»,** Tragödie von Jean Anouilh, Eigenproduktion der Theaterwerkstatt Rheinfelden unter der Regie von Raphael Bachmann im Statt-Theater

21. **«Antigone»,** Tragödie von Jean Anouilh, Eigenproduktion der Theaterwerkstatt Rheinfelden unter der Regie von Raphael Bachmann im Statt-Theater

23. **Theater am Dienstag** im Schützenkeller zeigt «Onkel Ernst», ein Theaterabend mit Musik von und mit Andreas Schertenleib

23. Mime Crime, **«Charts – The Music Show»,** ein wohldosierter Amoklauf durch die Welt von Schlager, Klassik, Hip Hop & Co. im Bürgersaal im Rathaus in Rheinfelden/Baden im Rahmen der Kleinkunstreihe «Können vor Lachen»

24. **«Provence – im Rausch der Sinne»,** Multivisionsshow von Dr. Martin Schulte-Kellinghaus und Erich Spiegelhalter im Bürgersaal im Rathaus Rheinfelden/Baden

26. **«Antigone»,** Tragödie von Jean Anouilh, Eigenproduktion der Theaterwerkstatt Rheinfelden unter der Regie von Raphael Bachmann im Statt-Theater

26. **«Okkulte Hintergründe im Weltgeschehen»,** Vortrag im Kellertheater Seminarhotel Schützen von Marcus Schneider, Leiter höhere Fachschule für anthroposophische Pädagogik

27. **Antigone»,** Tragödie von Jean Anouilh, Eigenproduktion der Theaterwerkstatt Rheinfelden unter der Regie von Raphael Bachmann im Statt-Theater

27. **«Aus dem Dunkel der Erde»,** Tanz und Poesie mit Marianne Schillinger im Schloss Beuggen, Rheinfelden/Baden

28. **«Antigone»,** Tragödie von Jean Anouilh, Eigenproduktion der Theaterwerkstatt Rheinfelden unter der Regie von Raphael Bachmann im Statt-Theater

April

April **«Zur grösseren Ehre Gottes verfertigt»,** Ausstellung mit Zeugnissen der rund 1200-jährigen Dorf- und Kirchengeschichte von Minseln, Herten und Warmbach im Stadtmuseum Haus Salmegg, Rheinfelden/Baden

2. **«Antigone»,** Tragödie von Jean Anouilh, Eigenproduktion der Theaterwerkstatt Rheinfelden unter der Regie von Raphael Bachmann im Statt-Theater

3. **Öffentliche Stadtführung**

3. **Öffentliche Schlossführung** durch Schloss Beuggen, Rheinfelden/Baden

3. **Antigone»,** Tragödie von Jean Anouilh, Eigenproduktion der Theaterwerkstatt Rheinfelden unter der Regie von Raphael Bachmann im Statt-Theater

4. **«Antigone»,** Tragödie von Jean Anouilh, Eigenproduktion der Theaterwerkstatt Rheinfelden unter der Regie von Raphael Bachmann im Statt-Theater, Dernière

6. **Theater am Dienstag** im Schützenkeller zeigt «Der Geliebte der Mutter», Monolog nach dem Roman von Urs Widmer mit Urs Bihler

6. **«Tanzen will ich...»,** Tänze aus dem Bereich Sacred Dance im Schloss Beuggen, Rheinfelden/Baden

7. **Theatergruppe Bezirksschule Rheinfelden** zeigt: Piro und Thissy, eine dramatische Liebesgeschichte frei nach Ovids Pyramus und Thisbe, aufgeführt in der Aula der Schulanlage Engerfeld

20. **Theater am Dienstag** im Schützenkeller zeigt «Der Orchesterdiener» mit Werner Bodinek nach einem Text von Hermann Bürger

20. Faltsch Wagoni, **«Deutsch ist dada – die Zweite»,** eine Reihe neuer Kunst-, Fund-, Lehr- und Musikstücke im Bürgersaal im Rathaus in Rheinfelden/Baden im Rahmen der Kleinkunstreihe «Können vor Lachen»

22. Rotznasentheater zeigt **«Land in Sicht»** in der Hebelhalle Nollingen, Rheinfelden/Baden

22. **«Die Seele und ihr Platz zwischen Neuro- und Geisteswissenschaften»,** Vortrag von Daniel Hell, Professor für Psychiatrie an der Universität Zürich und Leiter der psy-

chiatrischen Klinik Burghölzli im Kellertheater Seminarhotel Schützen

24. **«Das Karussell»** – Die Geschichte einer Reise zu sich selbst. Monolog für eine Frau, mit Katja Gaudard. Text: Raphaela Hasler, Regie: Claire Guerrier. Im Statt-Theater

25. **«OberWasser»** – ein Bildprojekt über dem Rhein, Vernissage der Ausstellung von Viktor Hottinger auf der Eisenbrücke bei Kraftwerk, bis April 05

25. **«Das Karussell»** – Die Geschichte einer Reise zu sich selbst. Monolog für eine Frau, mit Katja Gaudard. Text: Raphaela Hasler, Regie: Claire Guerrier. Im Statt-Theater

27. **«Letzte Verpackung»** Vernissage der Sonderausstellung im Fricktaler Museum. Die Ausstellung versucht, den Jenseitsvorstellungen der Menschen aus unserer Region vor 2000 Jahren auf die Spur zu kommen und zeigt, wie sie ihre Verstorbenen für die letzte Ruhestätte vorbereiteten.

30. **«Bergerausch»** – vergessene, verkannte und verdrängte Volkslieder aus einer leidenschaftlichen und verqueren Schweiz mit Bettina Klöti (Stimme) und Vera Kappeler (Klavier) im Statt-Theater

Mai

Mai **«Letzte Verpackung»** Sonderausstellung im Fricktaler Museum. Die Ausstellung versucht, den Jenseitsvorstellungen der Menschen aus unserer Region vor 2000 Jahren auf die Spur zu kommen und zeigt, wie sie ihre Verstorbenen für die letzte Ruhestätte vorbereiteten.

Mai **«OberWasser»** – ein Bildprojekt über dem Rhein, Ausstellung von Viktor Hottinger auf der Eisen-brücke bei Kraftwerk, bis April 05

Mai **«Zur grösseren Ehre Gottes verfertigt»,** Ausstellung mit Zeugnissen der rund 1200-jährigen Dorf- und Kirchengeschichte von Minseln, Herten und Warmbach im Stadtmuseum Haus Salmegg, Rheinfelden/Baden

Mai **Festival der Kulturen** mit Ausstellungen, Konzerten, Tanz, Film, Markt, Workshops und anderen Attraktionen. Gastland Tibet.

1. **Bildergang Tibet** durch 30 Schaufenster in der Altstadt, Fotobilder, Thangka und Kunsthandwerk in den Schaufenstern von Rheinfelden, bis 31. Mai 2004 im Rahmen des Festival der Kulturen

2. **«Weltbilder»,** Kurt J. Rosenthaler zeigt im Haus Salmegg in Rheinfelden/Baden bis 13. Juni 2004 Fotografien, Aquarelle, Zeichnungen und Texte, entstanden in vier Erdteilen. Eine Retrospektive auf die vergangenen 30 Jahre seines Schaffens.

4. **Vollmondbar im Stadtpark**

6. **Stadtführung** mit Kurt J. Rosenthaler im Rahmen des Festival der Kulturen

7. **Mixed Media, Silkscreens and Singleprints,** Vernissage der Ausstellung von Jörg Döring in der Galerie Tobias Loeffel

7. **Kunst & Kultur** im Kirchgemeindehaus. Vernissage der Bilderausstellung von Marlies Exterbrink im evang.-ref. Kirchgemeindehaus, bis 28. Mai

8. **Öffentliche Stadtführung**

11. + 12. **20 Jahre Circus Monti,** Jubiläumstournée auf der Wiese bei der Brauerei Cardi-

nal

11. **«Eurotika»,** eine kabarettistische Lach-Therapiestunde im Bürgersaal im Rathaus in Rheinfelden/Baden im Rahmen der Kleinkunstreihe «Können vor Lachen»

12. **Diavortrag** von Kurt J. Rosenthaler zu seiner Ausstellung «Weltbilder» im Haus Salmegg in Rheinfelden/Baden

12. **«Kundun»** – das Leben des 14. Dalai Lama, Film von Martin Scorsese im Statt-Theater im Rahmen des Festival der Kulturen

13. **«Kleiner Mond»,** eine Indianergeschichte, gespielt vom Kindertheater FEX in der Hebelhalle Rheinfelden-Nollingen D

14. **Stadtführung** mit Kurt J. Rosenthaler im Rahmen des Festival der Kulturen

15. **Multikulturfest** auf dem Robi Spielplatz

16. **Internationaler Museumstag.** Führung durch die Ausstellung «Zur grösseren Ehre Gottes verfertigt» im Haus Salmegg, Rheinfelden/Baden

19. **Das Wissen vom Heilen im Tibet,** Vortrag von Dr. Lobsang Shresta im Hotel Schützen im Rahmen des Festival der Kulturen

21. **«366 x Alltag»,** Ein alltägliches Bildprojekt, Vernissage der Ausstellung von Viktor Hottinger in der Johanniterkapelle, bis 20. Juni

22. **«Art de Vivre»,** Begegnung mit anderen Kulturen, Vernissage der Ausstellung mit 12 KünstlerInnen im Atelier Spiserhus im Rahmen des Festival der Kulturen. Zur Ausstellung und zum 10-Jahr Jubiläum des Festival der Kulturen erscheint in den Editions Spiserhus «Odyssee», eine Festschrift mit der von K. J. Rosenthaler aufgedeckten Geschichte des Lösel-Altars, der einst in der Johanniterkappelle stand und im 19. Jh. in alle Welt zerstreut wurde.

22. + 23. **«Dr Chaschper rettet s'Ameisevolk»,** gespielt vom Figurentheater Tokkel-Bühne im Zelt im Stadtpark

27. **Öffentliche Führung** durch die Sonderausstellung «Letzte Verpackung» im Fricktaler Museum mit René Hänggi, Leiter des Vindonissa-Museums

Juni

Juni **«Weltbilder»,** Ausstellung von Kurt J. Rosenthaler im Haus Salmegg in Rheinfelden/Baden, bis 13. Juni 2004

Juni **«366 x Alltag»,** Ein alltägliches Bildprojekt, Ausstellung von Viktor Hottinger in der Johanniterkapelle, bis 20. Juni

Juni **«OberWasser»** – ein Bildprojekt über dem Rhein, Vernissage der Ausstellung von Viktor Hottinger auf der Eisenbrücke bei Kraftwerk, bis April 05

Juni **«Letzte Verpackung»** Sonderausstellung im Fricktaler Museum. Die Ausstellung versucht, den Jenseitsvorstellungen der Menschen aus unserer Region vor 2000 Jahren auf die Spur zu kommen und zeigt, wie sie ihre Verstorbenen für die letzte Ruhestätte vorbereiteten.

Juni **«Zur grösseren Ehre Gottes verfertigt»,** Ausstellung mit Zeugnissen der rund 1200-jährigen Dorf- und Kirchengeschichte von Minseln, Herten und Warmbach im Stadt-

museum Haus Salmegg, Rheinfelden/Baden

Juni **Mixed Media, Silkscreens and Singleprints,** Ausstellung von Jörg Döring in der Galerie Tobias Loeffel

Juni **«Art de Vivre»,** Begegnung mit anderen Kulturen, Ausstellung mit 12 KünstlerInnen im Atelier Spiserhus im Rahmen des Festival der Kulturen

Juni **«125 Jahre Zuwendung und Aufmerksamkeit»,** Ausstellung im St. Josefshaus Herten, Rheinfelden/Baden zum 125 Jahr-Jubiläum

Juni **«Deep Blue»,** Ausstellung mit Fotografien von Peter Hagemann im Hotel Eden bis 30 Juli 2004

3. **Vollmondbar im Stadtpark**

5. **Öffentliche Stadtführung**

6. **Führung durch die Ausstellung** «Zur grösseren Ehre Gottes verfertigt» im Stadtmuseum Haus Salmegg in Rheinfelden/Baden

6. **Volkstanz** im Städtli mit der Trachtengruppe Rheinfelden

11.bis 14. **1250 Jahre Minseln,** Rheinfelden/Baden, Jubiläumsveranstaltung im Festzelt Halle Minseln

13. **Volkstanz** im Städtli mit der Volkstanzgruppe unter der Leitung von Agatha Böni

15. **Öffentliche Führung** durch die Sonderausstellung «Letzte Verpackung» im Fricktaler Museum mit René Hänggi, Leiter des Vindonissa-Museums

16. **Festvortrag** von Andreas Weiss zum 500. Jubiläum der Elevation der Eichsler Jungrauen in der Eichsler Kirche in Rheinfelden/Baden

26. + 27. Feier zum **125-Jahr Jubiläum** des St. Josephshaus Herten, Rheinfelden/Baden

27. **Vernissage** der Ausstellung von André Sprumont, Skulpturen und John Bulteel, Malerei im Haus Salmegg in Rheinfelden/Baden