Zeitschrift: Schweizerisches Handelsamtsblatt = Feuille officielle suisse du commerce = Foglio ufficiale svizzero di commercio

Herausgeber: Staatssekretariat für Wirtschaft

Band: 16 (1898)

Heft: 96

Heft

Nutzungsbedingungen

Die ETH-Bibliothek ist die Anbieterin der digitalisierten Zeitschriften auf E-Periodica. Sie besitzt keine Urheberrechte an den Zeitschriften und ist nicht verantwortlich für deren Inhalte. Die Rechte liegen in der Regel bei den Herausgebern beziehungsweise den externen Rechteinhabern. Das Veröffentlichen von Bildern in Print- und Online-Publikationen sowie auf Social Media-Kanälen oder Webseiten ist nur mit vorheriger Genehmigung der Rechteinhaber erlaubt. Mehr erfahren

Conditions d'utilisation

L'ETH Library est le fournisseur des revues numérisées. Elle ne détient aucun droit d'auteur sur les revues et n'est pas responsable de leur contenu. En règle générale, les droits sont détenus par les éditeurs ou les détenteurs de droits externes. La reproduction d'images dans des publications imprimées ou en ligne ainsi que sur des canaux de médias sociaux ou des sites web n'est autorisée qu'avec l'accord préalable des détenteurs des droits. En savoir plus

Terms of use

The ETH Library is the provider of the digitised journals. It does not own any copyrights to the journals and is not responsible for their content. The rights usually lie with the publishers or the external rights holders. Publishing images in print and online publications, as well as on social media channels or websites, is only permitted with the prior consent of the rights holders. Find out more

Download PDF: 20.07.2025

ETH-Bibliothek Zürich, E-Periodica, https://www.e-periodica.ch

№ 96 XVI. Jahrgang. Bern, Freitag, 25. März. 1898 Berne, Vendredi, 25 mars. XVIme année. № 96

Zweites Blatt. Deuxième feuille.

Abonnemente: (inkl. Porto) Schweiz: Jährlich Fr. 6, 2tes Semester Fr. 3. — Ausland: Jährlich Fr. 22, 2tes Semester Fr. 12. In der Schweiz kann nur bei der Post abonniert werden; im Ausland auch durch Postmandat an die Administration des Blattes in Bern. Preis einzelner Nummern 10 Cts.

Schweizerisches Handelsamtsblatt

Abonnements: (Port compris) Suisse: un an fr. 6, 2e semestre fr. 3. Etranger: un an fr. 22, 2e semestre fr. 12. On s'abonne, en Suisse, exclusivement aux offices postaux; à l'Etranger, aux offices postaux ou par mandat postal à l'Administration de la feuille, à Berne. Prix du numéro 10 cts.

Feuille officielle suisse du commerce — Foglio ufficiale svizzero di commercio

Erscheint in der Regel täglich und wird mit den Abendzügen verschickt. | Redaktion und Administration im Eidgenössischen Handelsdepartement. | Rédaction et Administration au Département fédéral du commerce. | Paraît, dans la règle, tous les jours, et est expédiée par les trains du soir.

Insertionspreis: Halbe Spaltenbreite 30 Cts., ganze Spaltenbreite 50 Cts. per Zeile. Bei grösseren Aufträgen entsprechender Rabatt. Inserate werden von der Administration des Handelsamtsblattes in Bern, sowie von den Annoncen-Agenturen angenommen.

Prix des annonces: La petite ligne 30 cts., la ligne de la largeur d'une colonne 50 cts. Rabais pour ordres d'une certaine importance. Les annonces sont reçues par l'Administration de la feuille, à Berne, et par les Agences de publicité.

Inhalt — Sommaire

Handelsregister. — Registre du commerce. — Fabrik- und Handelsmarken. — Marques de fabrique et de commerce. — Betriebsergebnisse der schweizerischen Hauptbahnen. — Résultats de l'exploitation des principales lignes suisses de chemins de fer. — Patentschutz in den Vereinigten Staaten. — Kanal Ostsee-Schwarzes Meer. — Schwindelfirmen. — Maisons suspectes. — Ausländische Banken. — Banques étrangères.

Amtlicher Teil — Partie officielle

Handelsregister. — Registre du commerce. — Registro di commercio.

I. Hauptregister — I. Registre principal — I. Registro principale.

Zürich — Zurich — Zurigo

1898. 23. März. Inhaber der Firma **Gottf. Manz** in Zürich I ist Gottfried Manz, von Wyla, in Zürich I. Flach- und Dekorationsmalerei. Predigerplatz 18.

23. März. Inhaber der Firma **Anton Mäntele** in Höngg ist Anton Mäntele, von und in Höngg. Zimmergeschäft. Bei der Post.

23. März. Eintragung von Amteswegen, verfügt vom Handelsregisterbureau: Inhaber der Firma **Walter Höhn** in Zürich III ist Walter Höhn-Schärer, von Hirzel, in Zürich III. Fuhrhalterei, Manessestrasse 73.

24. März. Die Firma **Bryner & Reymond** in Zürich (S. H. A. B. vom 23. Januar 1892, pag. 61), verzeigt als Domizil, Wohnort der Gesellschafter und Natur des Geschäftes: Zürich I, Schuh-Handlung und Massgeschäft.

24. März. Die Firma **Weidmann, Schütze & Dittmar** in Zürich (S. H. A. B. vom 4. Februar 1893, pag. 113) ist infolge Auflösung dieser Kollektivgesellschaft erloschen.

August Weidmann, von Lufingen, in Thalweil, und Hermann Schütze, von Pössneck (Thüringen), in Zürich IV, die bisherigen Gesellschafter, haben unter der Firma **Weidmann & Schütze** in Zürich III eine Kollektivgesellschaft eingegangen, welche am 15. März 1898 ihren Anfang nahm und die Aktiven und Passiven der erloschenen Firma «Weidmann, Schütze & Dittmar» übernimmt. Die Firma erteilt Prokura an Otto Frank, von Apolda (Thüringen), in Zürich III. Wollfärberei und Appretur. Limmatstrasse 309.

24. März. Inhaber der Firma **F. Böttcher** in Zürich I ist Friedrich Böttcher, von Neu-Brandenburg (Mecklenburg-Strelitz), in Zürich I. Hut- und Pelzwarenhandlung. Limmatquai 24.

Bern — Berne — Berna

Bureau Biel

1898. 22. März. Die von der Firma **Ed. Racine & fils** in Biel (S. H. A. B. Nr. 24 vom 8. März 1887; Nr. 241 vom 16. November 1892, und Nr. 259 vom 14. Oktober 1897) dem Arthur Matteucci erteilte Prokura ist erloschen.

24. März. Die Firma **Waechter & Cie** in Basel und Biel S. H. A. B. Nr. 109 vom 6. Oktober 1888, und Nr. 150 vom 1. Juni 1896) erteilt Prokura an Carl Waechter, von und in Basel.

Bureau de Courtelary.

23 mars. Il existe à Sonvillier sous la dénomination de **Union Chrétienne de jeunes gens,** une société rentrant dans la catégorie de celles dont font mention les art. 716 et s. C. O., ayant pour but de travailler à l'avancement du règne de Dieu, principalement parmi les jeunes gens. Les statuts portent la date du 28 janvier 1894. Tout jeune homme peut être admis dans la société moyennant l'âge de 16 ans au moins. Le siège de la société est à Sonvillier. Elle est dirigée par un comité de cinq membres nommés pour une année au scrutin secret, à la majorité absolue des membres présents. Ils sont immédiatement rééligibles et nommés par l'assemblée générale. Le comité représente la société vis-à-vis des tiers et il exerce une surveillance générale sur la marche de la société et sur les oeuvres qu'elle entreprend. Le président et le secrétaire signent collectivement au nom du comité. Les dépenses de la société sont couvertes par les cotisations des membres fixées à 60 ct. mensuellement au minimum. En cas de dissolution de la société, les biens de celle-ci ne pourront pas être partagés entre les membres. Ils devront être donnés à une ou plusieurs institutions chrétiennes ou de bienfaisance. Dans aucun cas ces biens ne pourront avoir une autre destination. Les obligations de la société ne sont garanties que par l'avoir sociale de celle-ci. Le président du comité est actuellement Gustave Chopard, fils, rentier de et à Sonvillier; le vice-président est Albert Jeanneret, horloger, originaire du Locle, demeurant à Sonvillier, et le secrétaire est Aimé Bessire, comptable, de Péry, demeurant au dit lieu.

Bureau Interlaken

24. März. Inhaber der Firma **Guyer-Zeller,** mit Sitz des Geschäftes: Eigergletscher, Lauterbrunnen (Geschäftsbureau Zürich I, Bahnhofstrasse 10) ist Adolf Guyer-Zeller, von Zürich, wohnhaft Zürich I. Natur des Geschäfts: Bauunternehmung der Jungfraubahn.

Bureau de Porrentruy.

22 mars. Sous le nom de **Société de musique de Chevenez, l'„Espérance“,** il a été formé une société qui a son siège à Chevenez et qui a pour but de favoriser parmi ses membres l'étude de la musique et le développement de l'esprit social. Les statuts portent la date du 16 juin 1895. La société se compose de membres actifs et de membres honoraires. A son entrée dans la société chaque membre est tenu de verser la somme de un franc et une cotisation mensuelle de cinquante centimes, les membres honoraires une cotisation annuelle de cinq francs. Tout individu désirant faire partie de la société, devra être présenté par le président ou un membre du comité à l'assemblée, qui l'accepte ou le refuse aux deux tiers des voix des membres actifs. Il sera soumis aux mêmes cotisations, à l'exception qu'il paiera une entrée de cinq francs. Chaque membre s'engageant à faire partie de la société, est tenu d'y rester pendant cinq années consécutives. Les statuts prévoient les conditions de sortie de la société. Les organes de la société sont l'assemblée générale et le comité. Celui-ci se compose d'un président, d'un vice-président d'un secrétaire-caissier et de deux membres adjoints. La société est engagée par la signature collective du président et du secrétaire-caissier. Les publications de la société ont lieu par la voix du journal «Le Pays», de Porrentruy. Le président de la société est Joseph Riat, horloger, fils de Maurice, et le secrétaire-caissier Joseph Riat, cultivateur, fils d'André; les deux domiciliés à Chevenez.

Uri — Uri — Uri

1898. 21. März. Die Aktiengesellschaft unter der Firma **Electricitätswerk Altdorf** in Altdorf hat in der Generalversammlung vom 24. Juni 1896 ihre Statuten vom 24. März 1895 revidiert und dabei folgende Abänderungen der im S. H. A. B. Nr. 256 vom 16. Oktober 1895, pag. 1068 publizierten Eintragung vom 14. Oktober 1895 vorgenommen. Das Grundkapital von Fr. 240,000, eingeteilt in 2400 Aktien zu je Fr. 100 ist auf Fr. 250,000 erhöht worden, eingeteilt in 2500 Aktien zu je Fr. 100 und ist voll einbezahlt. Ferner wird die Eintragung vom 14. Oktober 1895, publiziert im S. H. A. B. Nr. 256 vom 16. Oktober 1895, pag. 1068, bezüglich der rechtsverbindlichen Unterschrift, nach Analogie des § 20 der Statuten dahin berichtigt, dass es anstatt «welche kollektiv zu zweien die rechtsverbindliche Unterschrift zu führen haben» heissen muss: «welche einzeln oder kollektiv die rechtsverbindliche Unterschrift zu führen haben». Nachbenannte Verwaltungsräte werden in Gemässheit des Verwaltungsratsbeschlusses vom 11. Juli 1897 bis auf weiteres kollektiv zu zweien die rechtsverbindliche Unterschrift führen: Dr. Alban Müller, von und in Altdorf, Ingenieur Franz Lusser, von Altdorf, in Baar (Zug), Attilio Müller und Martin Gamma, beide von und in Altdorf. Die übrigen im Schweizerischen Handelsamtsblatt eingetragenen Tbatsachen bleiben unverändert.

Freiburg — Fribourg — Friborgo

Bureau de Romont (district de la Glâne).

1898. 22 mars. Par acte notarié Morard en date du 11 mars 1898, il a été formé une société anonyme sous la raison sociale **Société des Usines hydro-électriques de Montbovon,** ayant son siège à Romont. Elle a pour objet l'achèvement et la reprise de l'exploitation de l'entreprise de la société «Genoud et Cie», à Bulle (F. o. s. du c. du 28 février 1896, n° 56, page 225). Sa durée est illimitée. Le capital social est fixé à deux millions cent mille francs, divisé en quatre mille deux cents actions de cinq cents francs chacune, au porteur. Les publications émanant de la société seront insérées dans la «Feuille officielle suisse du commerce» et dans la «Feuille des avis officiels du canton de Fribourg». Les organes de la société sont: 1° l'assemblée générale des actionnaires; 2° le conseil d'administration; 3° les commissaires vérificateurs. Le conseil d'daministration est composé de cinq membres, élus pour cinq ans, soumis à réélection par cinquième chaque année et rééligibles. Le conseil d'administration peut déléguer ses pouvoirs à un directeur. Le directeur a la signature sociale conjointement avec un administrateur délégué. L'administrateur délégué est F. X. Menoud, directeur général de la Banque de l'Etat de Fribourg; le directeur Johann Maurer, ingénieur des Eaux et forêts, à Fribourg.

Solothurn — Soleure — Soletta

Bureau Kriegstetten.

1898. 21. März. Die **Brunnengenossenschaft Derendingen** in Derendingen (S. H. A. B. Nr. 120 vom 17. Mai 1894) hat in ihrer Generalversammlung vom 4. Februar 1898 die Auflösung der Genossenschaft beschlossen. Mit der Liquidation werden beauftragt die bisherigen Vorstandsmitglieder Urs Viktor Koffmehl, Präsident, Hermann Frei, Aktuar, und Johann Meyer, Kassier, alle in Derendingen, welche durch kollektive Zeichnung die rechtsverbindliche Unterschrift führen. Gleichzeitig wird die bisherige Kollektiv-Unterschrift des Präsidenten Urs Viktor Koffmehl und des Aktuars Hermann Frei, aufgehoben und gelöscht.

Basel-Stadt — Bâle-Ville — Basilea-Città

1898. 22. März. Inhaber der Firma **Albert Bloch** in Basel ist Albert Bloch, von und in Basel. Natur des Geschäftes: Handel in Wolle und Wollabfällen. Geschäftslokal: Schützenmattstrasse 14.

22. März. Die Firma **J. Hoffmann-Kleiber** in Basel (S. H. A. B. Nr. 96 vom 22 April 1891, pag. 393) hat die bisher betriebene Merceriehandlung aufgegeben.

23. März. Die Firma **Waechter & Cie** in Basel (S. H. A. B. Nr. 109 vom 6. Oktober 1888, pag. 826) erteilt Prokura an Carl Waechter, von und in Basel.

23. März. Inhaber der Firma **Ferd. Noppel** in Basel ist Ferdinand Noppel, von Radolfzell (Baden), wohnhaft in Basel. Natur des Geschäftes: Fabrikation und Handel in Farben, Lacken und chemischen Produkten. Geschäftslokal: Breisacherstrasse 64.

Schaffhausen — Schaffhouse — Sciaffusa

1898. 22. März. Aus dem Vorstande der Genossenschaft unter der Firma **Landwirthschaftliche Genossenschaft Schaffhausen & Umgebung** in Schaffhausen (S. H. A. B. Nr. 66 vom 7. März 1896, pag. 268) ist Daniel Müller-Hanhart ausgeschieden und zum Mitglied des Vorstandes gewählt worden: Alfred Erzinger, von und in Schaffhausen.

Tessin — Tessin — Ticino

Ufficio di Faido.

1898. 23 marzo. La ditta collettiva **Eredi Carlo Pedrini,** in Faido (F. u. s. di c. del 24 settembre 1896, nº 269, pag. 1108) è sciolta e la ditta è cancellata. L'attivo ed il passivo sono ripresi dalla ditta «Pietro Pedrini» in Faido.

Proprietario della ditta individuale **Pietro Pedrini** in Faido, è Pietro Pedrini, fu Carlo, di Osco, domiciliato in Faido. Ditta incominciata il 23 marzo 1898. Genere di commercio vendita di stoffe, mercerie ed altri generi.

Waadt — Vaud — Vaud

Bureau de Lausanne.

1898. 21 mars. Albert Barbey, fils, et son frère Oscar Barbey, de Chexbres, domiciliés à Lausanne, ont constitué sous la raison sociale **Barbey frères** une société en nom collectif qui a son siège à Lausanne et a commencé le 15 mars 1898. Genre de commerce: commerce de tapis. Magasin, 33, Rue de Bourg.

21 mars. La raison sociale **Berthoud & Clément,** menuiserie, à Lausanne (F. o. s. du c. du 12 juillet 1890), est radiée ensuite de dissolution de cette société en nom collectif.

21 mars. Le chef de la maison **Jules Berthoud,** à Lausanne, est Jules Berthoud, de Romanel sur Morges, domicilié à Lausanne. Genre d'industrie: menuiserie. Atelier: 10, Rue de la Barre.

22 mars. Les raisons suivantes sont radiées d'office ensuite de la faillite des titulaires:

Marie Belous-Golaz, à Lausanne, robes et confections (F. o. s. du c. des 29 avril 1896 et 5 juillet 1897).

Amigo & Ribera, à Lausanne, commerce de vins (F. o. s. du c. du 13 mars 1897).

Th. Gendre, Aux forges du Phare, à Lausanne, ingénieur-mécanicien-constructeur, éclairage, appareils de chauffage (F. o. s. du c. du 2 octobre 1897).

22 mars. Il résulte d'un procès-verbal notarié Allamand que l'assemblée générale du 28 février 1898 de la **Société immobiliere du Petit Rocher,** société anonyme dont le siège est à Lausanne (F. o. s. du c. du 10 mai 1895), a décidé d'augmenter de 70,000 francs le capital actions de cette société. Ce capital qui était à l'origine de cinquante mille francs se trouve ainsi porté à cent vingt mille francs. En conséquence l'art. 6 des statuts est modifié comme suit: Art. 6. Le capital est fixé à la somme de cent vingt mille francs, divisé en 240 actions de cinq cents francs chacune au porteur.

22 mars. Le chef de la maison **A. Peyer fils,** à Lausanne, est Albert Peyer, fils, de Dintikon (Argovie), domicilié à Lausanne. Genre de commerce: Exploitation de la Brasserie du Cardinal, 42, Rue de l'Halle.

22 mars. Le chef de la maison **Henri Voigt,** à Lausanne, est Henri Voigt, de Bielefeld (Westphalie), domicilié à Lausanne. Genre de commerce: Exploitation du café de la Banque, 3, Rue St-Pierre.

22 mars. La maison **Hri Cailler,** à Lausanne, commerce de meubles neufs et d'occasion (F. o. s. du c. du 14 août 1895), outre son magasin, 18, Rue Chancran, a installé deux magasins aux Entrepôts du L. O. gare du Flon, à Lausanne (400 mètres carrés).

22 mars. Le chef de la maison **Albert Gilomen fils,** à Lausanne, est Albert Gilomen, fils, de Lengnau (Berne), domicilié à Lausanne. Genre de commerce: Boucherie, Route de la Solitude.

Bureau de Moudon.

24 mars. La raison **Isaac Beausire,** à Moudon (F. o. s. du c. du 14 avril 1891, nº 88, page 362), est radiée ensuite de décès du titulaire survenu le 16 décembre 1897.

Rosine, fille de Jacob-Samuel Beausire, de Grandson, domicilié à Moudon, fait inscrire qu'elle exerce, à Moudon, sous la raison **Rosine Beausire,** un commerce ayant pour objet l'exploitation de l'auberge du «Cerf», 13, Rue St-Bernard.

Bureau de Vevey.

24 mars. L'association **Syndicat agricole de Corsier,** dont le siège est à Longpraz sur Corsier (F. o. s. du c. des 14 mars 1893, nº 162, page 249; 15 février 1894, nº 25, page 100), fait inscrire que dans son assemblée générale du 7 février 1898, elle a modifié la composition de son comité en nommant comme secrétaire Robert Burky, à Longpraz, en remplacement de Henri Conne.

Bureau d'Yverdon.

24 mars. La raison **Veuve de Fs Burdet,** à Yverdon (F. o. s. du c. du 21 février 1891, page 153), est radiée à la demande de la titulaire. (Règlement 6 mai 1890, art. 13, dernier alinéa.)

Genf — Genève — Ginevra

1898. 22 mars. Suivant extrait du procès-verbal qui en a été dressé et signé de tous les membres restants, l'association dite: **Caisse d'Epargne du Commerce de Primeurs de Genève,** ayant son siège à Genève (F. o. s. du c. du 14 décembre 1894, nº 267, page 1096), a, dans son assemblée du 30 août 1897, prononcé la dissolution de l'association. Sa liquidation, opérée par les membres du comité, étant terminée, cette association est radiée.

22 mars. Suivant statuts en date du 1er mars 1898, et sous la dénomination de **Association Economique du Commerce des Primeurs de Genève,** il a été constitué une association régie par le titre 27 du C. O. et qui a son siège à Genève. Sa durée est de quatre années qui échoiront le 28 février 1902. Elle a pour but la création d'une caisse destinée à recevoir les épargnes des membres de l'association. Font partie de plein droit, de l'association, les signataires des présents statuts. Elle pourra recevoir de nouveaux membres, moyennant le consentement de tous les sociétaires et moyennant que les nouveaux associés exercent à Genève le commerce des primeurs. Les apports des sociétaires consisteront dans les sommes par eux versées, lesquelles ne seront pas inférieures à cent francs par an, pour chaque sociétaire. En cas de décès, de faillite ou de cessation de commerce de l'un des sociétaires, il sera procédé à une répartition immédiate des fonds, en prenant pour base, d'abord, le prorata des versements de chacun des membres. Toutefois, l'intérêt, les dons, ou autres biens acquis à la société seront partagés en parties égales entre tous les associés. Si en dehors de ces cas, un membre se retire de l'association, il lui sera remboursé, à l'expiration de son terme, la moitié seulement des versements par lui opérés. Les membres de l'association sont personnellement responsables des dettes et engagements contractés par la dite. La direction de l'association est confiée pour toute sa durée, à un conseil de trois membres qui sont MM. Pierre Astruc, ainé; Louis Trullas, et Louis Puaux, tous trois domiciliés à Genève. Elle est engagée vis-à-vis des tiers par la signature collective de deux des membres du conseil.

22 mars. La maison **Bolenzo Secundo,** entreprise de bâtiments, et accessoirement, café-brasserie, inscrite à Genève (F. o. s. du c. du 13 mai 1897, nº 132, page 542), a transféré, dès le 20 novembre 1897, son siège commercial à Plainpalais, Rue du Stand (prolongée).

22 mars. La raison **A. Engel-Feuz,** fonderie de cuivre, à Genève (F. o. s. du c. du 19 décembre 1890, nº 184, page 885), est radiée ensuite de renonciation de la titulaire.

Eidg. Amt für geistiges Eigentum. — Bureau fédéral de la propriété intellectuelle.

Marken. — Marques.

Eintragungen. — Enregistrements.

Nº 9957. — 22 mars 1898, 8 h. a.

Société des eaux minérales alcalines de Montreux,

Montreux (Suisse).

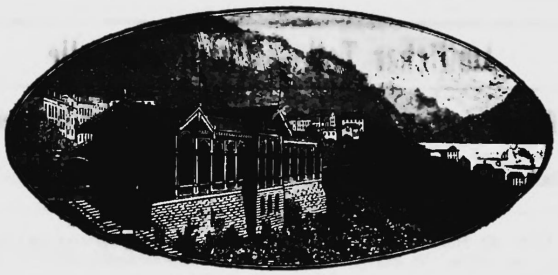

Eaux minérales.

Nº 9958. — 22 mars 1898, 8 h. a.

Société anonyme *Harmonia,* fabrique,

L'Auberson (Vaud, Suisse).

Pièces à musique.

Nr. 9959. — 22. März 1898, 9 Uhr a.

C.-B. Diamantopoulos & Cie, Fabrikanten,

Zürich (Schweiz).

NINA

Cigaretten.

Nr. 9960. — 22. März 1898, 9 Uhr a.

C.-B. Diamantopoulos & Cie, Fabrikanten,

Zürich (Schweiz).

SULUK

Cigaretten.

Löschung. — Radiation.

Die für **Schlagriemen für Webstühle** eingetragene Marke **Nr. 9920** der Firma **H. Wernecke** in Stäfa ist auf Ansuchen des Hinterlegers am 23. März 1898 gelöscht worden.

Nichtamtlicher Teil — Partie non officielle

Betriebsergebnisse der schweizerischen Hauptbahnen.

Résultats de l'exploitation des principales lignes suisses de chemins de fer.

Betriebslängen / Longueurs d'exploitation 1897	1898	Linien — *Lignes*		Verkehr / *Trafic* Personen *Voyageurs*	Verkehr / *Trafic* Güter *Marchandises*	Einnahmen — *Recettes* Personen *Voyageurs*	Einnahmen — *Recettes* Güter *Marchandises*	Einnahmen — *Recettes* Total	Einnahmen — *Recettes* p. km	Andere Einnahmen / Autres recettes	Gesamt-Einnahmen / Recettes totales überhaupt / *d'ensemble*	Gesamt-Einnahmen / Recettes totales p. km	Ausgaben / Dépenses überhaupt / *d'ensemble*	Ausgaben / Dépenses p. km	Einnahmenüberschuss / Excédant des recettes überhaupt / *d'ensemble*	Einnahmenüberschuss / Excédant des recettes p. km	Zu- oder Abnahme des Einnahmen-Ueberschusses per km / Augmentation ou diminution de l'excédant des recettes per km
km				Zahl *Nombre*	T.	Fr.	Fr.	Fr.	Fr.	Fr.	Fr.	Fr.	Fr.	Fr.	Fr.	Fr.	%
985	986	**Jura-Simplon**															
		Februar / Février	1897	756,609	189,550	655,831	1,224,813	1,880,644	1,907	93,036	1,973,680	2,003	1,244,247	1,262	729,433	741	
			1898	782,000	171,670	678,000	1,157,000	1,835,000	1,861	89,000	1,924,000	1,951	1,310,000	1,329	614,000	622	— 16,06
		Januar-Februar / Janvier-Février	1897	*1,616,259*	*350,256*	*1,382,510*	*2,343,944*	*3,726,454*	*3,779*	*187,094*	*3,913,548*	*3,973*	*2,468,163*	*2,506*	*1,445,385*	*1,467*	
			1898	*1,692,000*	*340,400*	*1,467,000*	*2,278,000*	*3,745,000*	*3,798*	*184,000*	*3,929,000*	*3,985*	*2,607,000*	*2,644*	*1,322,000*	*1,341*	— 8,59
687	725	**Schweizerische Nordostbahn**															
		Februar / Février	1897	811,544	216,770	573,051	991,564	1,564,615	2,277	84,073	1,648,688	2,400	1,021,793	1,487	626,895	913	
			1898	832,000	209,000	589,000	986,000	1,575,000	2,172	79,000	1,654,000	2,281	1,220,000	1,682	434,000	599	— 34,39
		Januar-Februar / Janvier-Février	1897	*1,689,675*	*426,195*	*1,188,172*	*1,966,147*	*3,154,319*	*4,591*	*184,030*	*3,338,350*	*4,859*	*2,063,519*	*3,003*	*1,274,831*	*1,856*	
			1898	*1,722,000*	*423,000*	*1,232,000*	*1,970,000*	*3,202,000*	*4,417*	*173,500*	*3,375,500*	*4,656*	*2,411,000*	*3,326*	*964,500*	*1,330*	— 28,34
84	84	Bötzbergbahn (gem. m. S. C. B.)															
		Februar / Février	1897	39,840	56,198	54,886	200,732	255,618	3,043								
			1898	44,000	58,000	58,000	214,000	272,000	3,238								
		Januar-Februar / Janvier-Février	1897	*82,009*	*113,530*	*114,204*	*412,482*	*526,686*	*6,270*								
			1898	*88,000*	*117,000*	*116,000*	*424,000*	*540,000*	*6,429*								
323	323	**Schweizerische Centralbahn**															
		Februar / Février	1897	530,444	146,699	335,384	732,484	1,067,868	3,306								
			1898	553,000	155,600	343,300	718,200	1,061,500	3,286								
		Januar-Februar / Janvier-Février	1897	*1,101,983*	*286,728*	*673,454*	*1,425,074*	*2,098,528*	*6,497*								
			1898	*1,150,000*	*310,600*	*698,300*	*1,424,200*	*2,122,500*	*6,571*								
58	66	Aarg. Südbahn (gem. m. N. O. B.)															
		Februar / Février	1897	28,588	37,501	15,596	92,537	108,133	1,864								
			1898	31,000	40,000	17,800	111,000	128,800	1,952	Angaben fehlen!							
		Januar-Februar / Janvier-Février	1897	*56,048*	*74,865*	*29,032*	*186,533*	*215,565*	*3,717*	*Manquent les dates!*							
			1898	*65,600*	*73,800*	*34,300*	*209,300*	*243,600*	*3,691*								
8	8	Wohlen-Bremgarten (g. N. O. B.)															
		Februar / Février	1897	2,561	543	850	1,036	1,886	236								
			1898	3,600	360	1,360	820	2,180	273								
		Januar-Februar / Janvier-Février	1897	*5,004*	*1,129*	*1,646*	*2,045*	*3,691*	*461*								
			1898	*6,450*	*670*	*2,380*	*1,525*	*3,905*	*488*								
5	5	Verbindungsbahn (gem. m. Bad-B.)															
		Februar / Février	1897	4,419	20,521	3,037	24,667	27,704	5,541								
			1898	4,340	23,600	3,280	26,100	29,380	5,876								
		Januar-Februar / Janvier-Février	1897	*7,830*	*43,954*	*5,371*	*51,468*	*56,839*	*11,368*								
			1898	*8,450*	*50,000*	*6,080*	*54,500*	*60,580*	*12,116*								
279	279	**Vereinigte Schweizerbahnen**															
		Februar / Février	1897	302,403	76,289	228,931	370,306	599,237	2,148	36,222	635,459	2,278	433,862	1,555	201,597	723	
			1898	304,000	73,120	230,000	359,000	589,000	2,111	36,000	625,000	2,240	463,000	1,659	162,000	581	— 19,64
		Januar-Februar / Janvier-Février	1897	*629,972*	*146,470*	*465,289*	*719,824*	*1,185,113*	*4,248*	*82,570*	*1,267,683*	*4,544*	*885,509*	*3,174*	*382,174*	*1,370*	
			1898	*646,000*	*144,384*	*480,000*	*709,700*	*1,189,700*	*4,264*	*82,000*	*1,271,700*	*4,558*	*924,000*	*3,312*	*347,700*	*1,246*	— 9,05
266	276	**Gotthardbahn**															
		Februar / Février	1897	112,058	77,257	413,605	786,941	1,200,546	4,513	46,284	1,246,830	4,687	701,089	2,635	545,741	2,052	
			1898	126,000	64,140	408,500	691,500	1,100,000	3,986	45,000	1,145,000	4,149	750,000	2,718	395,000	1,431	— 30,23
		Januar-Februar / Janvier-Février	1897	*218,871*	*145,943*	*708,965*	*1,596,097*	*2,305,062*	*8,666*	*110,940*	*2,416,002*	*9,083*	*1,425,411*	*5,359*	*990,591*	*3,724*	
			1898	*253,000*	*125,135*	*732,500*	*1,332,500*	*2,065,000*	*7,482*	*105,000*	*2,170,000*	*7,862*	*1,505,000*	*5,453*	*665,000*	*2,409*	— 35,31
2695	2752	Total	Februar / Février 1897	2,588,461	821,328	2,281,171	4,425,080	6,706,251	2,488								
			Februar / Février 1898	2,679,940	795,490	2,329,240	4,263,620	6,592,860	2,396								
			Januar-Februar / Janvier-Février 1897	*5,407,651*	*1,589,070*	*4,568,643*	*8,703,614*	*13,272,257*	*4,925*								
			Januar-Février 1898	*5,631,500*	*1,584,989*	*4,768,560*	*8,403,725*	*13,172,285*	*4,786*								

Verschiedenes. — Divers.

Patentschutz in den Vereinigten Staaten. Durch ein Amendement zum Patentgesetz, welches am 1. Januar dieses Jahres in Kraft getreten ist, sind die seitherigen Patentvorschriften wesentlich modifiziert worden.

Die neuen Bestimmungen beschränken, wie die N. Y. H. Z. ausführt, wesentlich das Recht zur Erlangung von Patenten für Erfindungen, die bereits in einem andern Lande patentiert oder zum Patentieren angemeldet wurden.

Die bisher in Kraft gewesene diesbezügliche Bestimmung gestattete, ohne Zeitbeschränkung, die Patentierung einer Erfindung in den Vereinigten Staaten, die bereits in einem andern Lande patentiert wurde, wenn nur dieses auswärtige Patent in Kraft erhalten und die Erfindung selbst in den Vereinigten Staaten nicht länger als zwei Jahre vor dem Ansuchen des Patentes ausgeübt wurde. Solche vorherige Patentierung einer Erfindung in einem anderen Lande hatte unter dem bisher bestehenden Gesetze nur den Einfluss, dass dadurch die Dauer des Vereinigten Staaten-Patentes auf die Dauer des auswärtigen Patents (oder des am frühesten erlöschenden, wenn die Erfindung in mehreren Ländern patentiert war) beschränkt wurde und dass die Rechtswirkung des amerikanischen Patents aufhörte, wenn das früher erwirkte auswärtige Patent (oder eines derselben) verfällt oder ungültig erklärt wurde.

Das nun in Kraft getretene amendierte Gesetz bestimmt, dass ein Erfinder, welcher ein Patent in den Vereinigten Staaten erlangen will, dasselbe entweder vor oder binnen sieben Monaten, vom Tage der ersten Anmeldung in einem anderen Lande gerechnet, nachsuchen muss. Das Recht, ein Patent in den Vereinigten Staaten zu erlangen, erlischt unbedingt mit Ablauf dieser Frist.

In Ausführung dieser Bestimmungen wird nun gefordert, dass jeder Patentsuchende, ob er Bürger der Vereinigten Staaten ist oder nicht, die Daten etwaiger vorher erfolgter Patentanmeldungen unter Eid angiebt oder er muss beschwören, dass der Gegenstand des Patentgesuches (die Erfindung) weder von ihm selbst, noch von einem Rechtsnachfolger zur Patentierung in einem andern Lande angemeldet, und dass er auch nicht etwa erlaubt hat, solche Patentierung nachzusuchen.

Das Gesuch um Patentierung einer Erfindung, welche bereits in einem andern Lande zur Patentierung angemeldet wurde, muss vor Ablauf der Frist von sieben Monaten, vom Tage der ersten Anmeldung an gerechnet, im Patentamt eingereicht werden.

Das Amendement verfügt, dass der Anspruch auf ein Patent in den Vereinigten Staaten erlöschen soll, wenn der Gegenstand der Erfindung bereits mehr als zwei Jahre gebraucht oder verkauft wurde.

Nach den bisher gültigen Bestimmungen des Patentgesetzes konnte ein Patentsucher, gegen dessen Ansprüche ein früheres Patent citiert wurde, nachweisen, dass er seine Erfindung vollendet habe, bevor das gegen seine Ansprüche citierte Patent nachgesucht wurde, und in einem solchen Falle, wenn der Patentsucher in der Lage war, den Beweis seiner Priorität zu erbringen, musste ihm das nachgesuchte Patent als dem ersten und rechten Erfinder zugesprochen werden. Das Amendement verfügt, dass dies nicht mehr geschehen darf, wenn das anticipierende Patent mehr als zwei Jahre vor dem Einreichen des Gesuches, welches damit in Konflikt befunden wurde, zur Ausgabe gelangte. Nach dieser Bestimmung ist es also nicht mehr möglich, eine Erfindung in den Vereinigten Staaten zu patentieren, ohne Rücksicht darauf, ob auch der Gesuchsteller thatsächlich der erste und rechte Erfinder ist, wenn ein so anticipierendes Patent schon mehr als zwei Jahre zuvor ausgegeben wurde.

Eine weitere Bestimmung des Amendements zum Patentgesetz verfügt, dass Urkunden, womit Patentrechte übertragen werden, legalisiert werden sollen und zwar im Inlande von einem öffentlichen Notar oder Vereinigten Staaten-Kommissär und im Auslande von einem Legations-Sekretär oder Konsulats-Beamten, der die Autorität hat, Notariats-Funktionen auszuüben. Diese Bestimmung ist nicht so zu verstehen, dass eine nicht legalisierte Urkunde etwa als ungültig zu betrachten sei. Die Legalisierung hat aber den weiteren Effekt, dass die Echtheit und Rechtswirkung einer solchen Urkunde nicht angefochten werden kann.

In Anbetracht der Wirkung der hier erklärten Veränderungen des Patentgesetzes empfiehlt es sich, dass, bevor man die Patentierung einer Erfindung in irgend einem andern Staate nachsucht, ohne Rücksicht darauf, wo man ansässig ist, man ermitteln sollte, ob die betreffende Erfindung in den Vereinigten Staaten Erfolg versprechend und patentfähig ist, und wenn so, so sollte man das Patent zuerst in den Vereinigten Staaten nachsuchen, weil man dadurch kein Anrecht auf ein anderes Patent gefährdet und Konflikten vorbeugt.

Dem Patentsuchenden wird in den Vereinigten Staaten eine Frist von sechs Monaten, vom Tage der Bewilligung des Patentes an, zugestanden, während welcher er die Patente in andern Ländern anmelden kann. Die Dauer des amerikanischen Patentes ist 2—3 Jahre länger als die irgend

eines andern Landes und die Erhaltung des Rechtsbestandes desselben erfordert nicht die Zahlung von Jahresgebühren oder die Ausübung der Erfindung in einer gewissen Zeit und ist auch in keiner andern Weise an Bedingungen gebunden.

Kanal Ostsee-Schwarzes Meer. Ueber den grossen Schiffahrtskanal von der Ostsee zum Schwarzen Meere hat die russische Regierung die Arbeiten zur genaueren Feststellung des Planes jetzt abgeschlossen. Demzufolge wird der Kanal eine Breite von 65 m an der Oberfläche und von 35 m auf dem Boden und eine Tiefe von 8½ m erhalten. Er beginnt bei Riga, benützt den Lauf der Düna bis Dünaburg, geht dann durch einen Kanal bis zur Stadt Lepel und zur Beresina, dann unter Benützung dieses Wasserlaufes bis zur Vereinigung mit dem Dnjepr und endlich diesen Fluss hinab bis Cherson am Schwarzen Meere. 200 km müssen künstlich hergestellt werden, zu den übrigen 1400 km wird das natürliche Bett von einem kleinen und zwei grossen Flüssen benützt. Ausser Riga und Cherson, an deren Vergrösserung bereits lebhaft gearbeitet wird, werden noch 15 Häfen von Bedeutung an dem Kanal liegen, nämlich an der Düna Jakobstadt und Dünaburg, im Gebiet der Beresina Lepel, Borissow, Bobruisk, am Dnjepr Kiew, Perejastaw und Kanew, Tscherkassy, Krementschug, Werchnednjeprowsk, Jekaterinoslaw, Alexandrowsk, Nikopol, Bereslawl und Aleschki. Jede dieser Städte wird nach Vollendung des Kanals ein wirklicher Seehafen werden, der die grössten Schiffe aufnehmen kann, da die Tiefe von 8½ m für die grössten Ueberseedampfer genügt, auch für die Durchfahrt der riesigsten Panzerschiffe; natürlich handelt es sich bei dem Unternehmen in hohem Masse auch um die Erfüllung militärischer Interessen. Die ins Auge fallende Bedeutung des neuen Schiffahrtsweges für den Handel wird noch erhöht durch Abzweigungen, die man durch Vertiefung mehrerer Flüsse ohne viele Arbeit erhält, und wodurch z. B. die Städte Disna an der Düna, Mosyr am Pripet, Oster und Tschernigow an der Desna, Schitomir in Wolhynien und Poltawa in das Kanalsystem einbezogen werden, sämtlich an Eisenbahnen gelegen. Die Gesamtkosten für den Kanal werden auf etwa 500 Millionen Franken veranschlagt. Die Arbeiten sollen in fünf Jahren vollendet sein.

Schwindelfirmen. Ein gewisser O. Langley, New Street 19, Brompton Road, London S. W., offeriert in den Zeitungen Darlehen zu 5 %. Das fragliche Individuum besitzt nun aber an dem bezeichneten Orte gar kein Bureau, sondern lässt seine Briefe bloss dorthin adressieren, wo er sie von Zeit zu Zeit abholt. Es ist ratsam, mit demselben sich in keine Verbindung einzulassen.

* * *

Maisons suspectes. Un certain *O. Langley*, New Street 19, Brompton Road, à Londres, offre dans les journaux des prêts au 5 %. Or, le susdit individu ne possède point de bureau au dit endroit, mais il y fait seulement adresser ses lettres et va les en retirer de temps en temps. On déconseille d'entrer en relation avec cette personne.

Ausländische Banken. — Banques étrangères.

Banque de France.

	17 mars. fr.	24 mars. fr.		17 mars. fr.	24 mars. fr.
Encaisse métallique .	3,085,674,044	3,084,594,581	Circulation de billets . .	3,729,271,965	3,698,764,450
Portefeuille .	684,361,956	665,169,403	Comptes courants	563,811,460	595,366,738

Banca d'Italia.

	28 février. L.	10 mars. L.		28 février. L.	10 mars. L.
Moneta metallica	346,987,990	347,289,124	Circolazione . .	763,251,962	750,821,312
Portafoglio . .	202,998,363	200,234,759	Conti correnti a vista	91,031,094	79,820,454

Niederländische Bank.

	12. März. fl.	19. März. fl.		12. März. fl.	19. März. fl.
Metallbestand .	115,626,345	116,239,885	Notenzirkulation .	201,036,680	199,357,810
Wechselportefeuille	67,209,686	65,423,165	Conti-Correnti . .	5,630,363	4,453,724

Insertionspreis: Die halbe Spaltenbreite 30 Cts., die ganze Spaltenbreite 50 Cts. per Zeile.

Privat-Anzeigen. — Annonces non officielles.

Prix d'insertion: 30 cts. la petite ligne, 50 cts. la ligne de la largeur d'une colonne.

B. Schäffer, Zürich.

(776 ss)

Manometer.
Feder-Manometer und -Vacuummeter verschiedener Konstruktionen.
Leucht-Manometer.
Quecksilber-Manometer und -Vacuummeter.
Kontroll-Doppel-Manometer.
Wasserstands-Anzeiger.
Hahnköpfe, Probierhähne und Ventile.
Hahnköpfe mit Schmiervorrichtung.

Ventile.
Jenkins-Ventile. Sicherheitsventile.
Dampfpfeifen.

Patent-Sicherheits-Apparate
für Dampfkessel.

Injecteure.
Re-starting-Injecteur, Injecteure für Retourdampf etc. — Elevatoren.

Pulsometer.
Speise- und Probier-Pumpen.
Patent-Kondensationswasser-Ableiter.
Dampfentwässerer.
Hähne in Metall und Eisen.
Druck-Reduzier-Ventile.
Indicatoren nach Richards und Thompson.
Thompson-Indicator (klein Modell) für schnellgehende Maschinen.

Patent-Tachometer.

Reparatur-Werkstätte.

Reparatur-Werkstätte.

Buss-Regulator.
Patent-Vierpendel-Regulator
auf Universal-Drossel-Absperr-Ventil.

Regulator mit Dampf-Energie,
System „von Lüde".
Hub- und Rotationszähler.
Wasserwagen.

Schmier-Apparate aller Art
mit sichtbarer Tropfen-Schmierung, für consistentes Fett etc.

Pyrometer, Thermometer, Thalpotasimeter.
Wächter-Kontroll-Uhren.
Flaschenzüge und Ketten.
Patent Heap's Gasgewinde-Schneidemaschine.
Funkenfänger System Neuhaus.
Gasspritzen (Extincteure).
Hydranten.

Gas- und Wasserschieber.
Hartblei-Armaturen.
Pumpen verschiedener Konstruktionen (zu allen Zwecken) etc. etc.

Patent-Stahldraht-Dichtungsringe.

Fabrikation u. Generaldépôt von **Schäffer & Budenberg, Magdeburg-Buckau.**

Aktiengesellschaft
der
Eisen- und Stahlwerke von Georg Fischer
in Schaffhausen.

Einladung zur II. ordentlichen Generalversammlung
Mittwoch, den 13. April 1898, nachmittags 3 Uhr,
im I. Stock der Kaufleutstube.

Traktanden:
1) Abnahme der Rechnung und des Geschäftsberichtes, sowie Dechargeerteilung an die Verwaltung.
2) Beschlussfassung über Verwendung des Reingewinnes.
3) Wahl der Rechnungsrevisoren und des Suppleanten.

Die Bilanz und Gewinn- und Verlustrechnung mit dem Revisionsbericht liegen vom 5. April an bis zur Generalversammlung in unserem Bureau zur Einsicht auf.

Die Eintrittskarten können drei Tage vor der Generalversammlung gegen Abgabe der vertretenen Aktien bezogen werden.

Schaffhausen, 22. März 1898.

(816¹) **Der Verwaltungsrat.**

Hans Schneeberger & Co,
16, Gerbergasse 16, zur „Post",
Basel. (H 1476 Q)

Für Import- und Exportwarenhäuser empfehlen wir die (307⁹)

verbesserte amerik. Nagelzange,

der beste Kistenöffner der Neuzeit. Entfernt die Nägel, **ohne die Kisten zu beschädigen,** so dass letztere wiederholt Verwendung finden können.

Dieser Nagelzieher ist überall im Auslande, in Europa und Uebersee, im Gebrauche und geradezu unentbehrlich geworden. — **Preis Fr. 8.**

Wir halten ferner eine grosse Auswahl in **Plomben** und **Plombenzangen, Ballenreifen-Oeffner,** sog. **„Jacks"**, etc. etc.

C. Lüscher & Cie
in Basel, (H 81 Q)
Bank- und Kommissionsgeschäft,
(konzessionierte Börsenagenten),
empfehlen sich zur Besorgung von An- u. Verkäufen von Wertpapieren (Aktien und Obligationen) an der Basler Börse, sowie an den andern schweizerischen und auswärtigen Plätzen. (25)

Billig **Stempel!** Schnell

M. Hörning & Schuhmann
Stempelfabrik und Gravier-Anstalt
Winterthur. (1089⁹)
Wiederverkäufer stets gesucht. Katalog gratis u. franko.

Buchdruckerei JENT & Co in Bern. — Imprimerie JENT & Cie à Berne