Zeitschrift: Schweizerisches Handelsamtsblatt = Feuille officielle suisse du commerce = Foglio ufficiale svizzero di commercio

Herausgeber: Staatssekretariat für Wirtschaft

Band: 46 (1928)

Heft: 30

Heft

Nutzungsbedingungen

Die ETH-Bibliothek ist die Anbieterin der digitalisierten Zeitschriften auf E-Periodica. Sie besitzt keine Urheberrechte an den Zeitschriften und ist nicht verantwortlich für deren Inhalte. Die Rechte liegen in der Regel bei den Herausgebern beziehungsweise den externen Rechteinhabern. Das Veröffentlichen von Bildern in Print- und Online-Publikationen sowie auf Social Media-Kanälen oder Webseiten ist nur mit vorheriger Genehmigung der Rechteinhaber erlaubt. Mehr erfahren

Conditions d'utilisation

L'ETH Library est le fournisseur des revues numérisées. Elle ne détient aucun droit d'auteur sur les revues et n'est pas responsable de leur contenu. En règle générale, les droits sont détenus par les éditeurs ou les détenteurs de droits externes. La reproduction d'images dans des publications imprimées ou en ligne ainsi que sur des canaux de médias sociaux ou des sites web n'est autorisée qu'avec l'accord préalable des détenteurs des droits. En savoir plus

Terms of use

The ETH Library is the provider of the digitised journals. It does not own any copyrights to the journals and is not responsible for their content. The rights usually lie with the publishers or the external rights holders. Publishing images in print and online publications, as well as on social media channels or websites, is only permitted with the prior consent of the rights holders. Find out more

Download PDF: 17.07.2025

ETH-Bibliothek Zürich, E-Periodica, https://www.e-periodica.ch

Bern
Montag, 6. Februar
1928

Schweizerisches Handelsamtsblatt

Berne
Lundi, 6 février
1928

Feuille officielle suisse du commerce · Foglio ufficiale svizzero di commercio

Erscheint täglich
ausgenommen Sonn- und Feiertage

XLVI. Jahrgang — XLVIme année

Paraît journellement
dimanches et jours de fête exceptés

Monatsbeilage
Wirtschaftliche und sozialstatistische Mitteilungen

Supplément mensuel
Rapports économiques et statistique sociale

Supplemento mensile
Rapporti economici

N° 30

Redaktion und Administration:
Handelsabteilung des Eidgenössischen Volkswirtschaftsdepartements — Abonnement: *Schweiz:* Jährlich Fr. 24.30, halbjährlich Fr. 12.30, vierteljährlich Fr. 6.30; Beilage: Fr. 12.30; 6.30; 3.30 — *Ausland:* Zuschlag des Porto — Es kann nur bei der Post abonniert werden — Preis einzelner Nummern 15 Cts. — Annoncen-Regie: Publicitas A.G. — Insertionspreis: 50 Cts. die sechsgespaltene Kolonelzeile (Ausland 65 Cts.)

Rédaction et administration:
Division du commerce du Département fédéral de l'économie publique — Abonnement: *Suisse:* un an fr. 24.30, un semestre fr. 12.30, un trimestre fr. 6.30; Supplément: Fr. 12.30; 6.30; 3.30 — *Etranger:* Plus frais de port — On s'abonne exclusivement aux offices postaux — Prix du numéro 15 cts. — Régie des annonces: Publicitas S. A. — Prix d'insertion: 50 cts. la ligne de colonne (l'étranger 65 cts.)

N° 30

Inhalt — Sommaire — Sommario

Abhanden gekommene Werttitel. — Titres disparus. — Titoli smarriti. / Handelsregister. — Registre de commerce. — Registro di commercio. / Fabrik- und Handelsmarken. — Marques de fabrique et de commerce. — Marche di fabbrica e di commercio.

Mitteilungen — Communications — Comunicazioni

Espagne: Agio. / Norwegen: Zollzuschlag. / Schweizerischer Geldmarkt. / Internationaler Postgiroverkehr. — Service international des virements postaux.

Amtlicher Teil — Partie officielle — Parte ufficiale

Abhanden gekommene Werttitel — Titres disparus — Titoli smarriti

Der Gerichtspräsident von Thun hat durch Erkenntnis vom 2. Februar 1928 nach Ablauf der Auskündigungsfrist für kraftlos erklärt:

1. Inhaberschuldbrief vom 2. Mai 1919, Beleg Serie I, Nr. 3387, von Fr. 12, lastend auf den Grundstücken Nrn. 611, 612 und 613 des Ernst Stauffer, Friedrichssel, Landwirt, auf dem Stutz zu Steffisburg.

2. Versicherungspolice Nr. VC 45350 der schweizerischen Lebensversicherungs- & Rentenanstalt in Zürich, abgeschlossen am 20. September 1907 mit einem Kapital von Fr. 5000, am 1. September 1911, herabgesetzt auf Fr. 2000, lautend auf den Namen des Fritz Aebersold, Wagner, Klein Birchi, Steffisburg. (W 46)

Thun, den 2. Februar 1928. Der Gerichtspräsident i. V.: **Neuhaus.**

Der allfällige Inhaber der vermissten Inhaberobligation Nr. 42247 Ser. F. der Schweizerischen Genossenschaftsbank in Zürich für Fr. 2000, datiert 13. August 1926, verzinslich zu 5 %, mit Jahreszinsschein, fällig gewesen 31. Dezember 1927, wird aufgefordert, diesen Titel binnen 3 Jahren von heute an auf der Kanzlei des Gerichtes vorzulegen. Nach fruchtlosem Ablauf der Frist würde der Titel samt dem Zinsschein als kraftlos erklärt werden.

Zürich, den 6. Februar 1928. (W 47²)

Im Namen des Bezirksgerichtes 5. Abteilung,
Der Gerichtsschreiber: **K. Huber.**

Durch Beschluss der II. Kammer des Obergerichtes des Kantons Zürich vom 24. Januar 1928 wurde der Aufruf des vermissten Schuldbriefes für Fr. 8000, datiert 21. Januar 1919, lautend auf Jakob Kälin, Architekt, Neptunstrasse 2, Zürich 7, zu Gunsten des Inhabers, lastend auf einer Liegenschaft an der mittleren Güterstrasse, Altstetten, bewilligt.

Jedermann, der über das Schicksal der Urkunde Auskunft geben kann, wird aufgefordert, dem Gericht binnen eines Jahres von heute an Anzeige zu machen. Sollte keine Meldung eingehen, so würde die Urkunde alsdann als kraftlos erklärt werden. (W 48²)

Zürich, den 6. Februar 1928.

Im Namen des Bezirksgerichtes 5. Abteilung,
Der Gerichtsschreiber: **K. Huber.**

Die nachstehend bezeichneten Inhaberobligationen:

1. Obligation der Schweizerischen Volksbank Nr. 204338 im Betrage von Fr. 500, datiert vom 4. Mai 1908, zu 4¼ %, mit Zinscoupons seit 1. Februar 1913;

2. Obligation der Schweizerischen Volksbank Nr. 226438 im Betrage von Fr. 500, datiert vom 12. Mai 1909, zu 4 %, mit Zinscoupons seit 1912;

3. Obligation der Schweizerischen Volksbank Nr. 208419 im Betrage von Fr. 500, datiert vom 20. Juni 1908, zu 4¼ %, mit Zinscoupons seit 1. Februar 1913;

werden vom ehemaligen Inhaber vermisst. Der jetzige Inhaber dieser Papiere oder wer sonst darüber Auskunft geben kann, wird hiermit aufgefordert, sich binnen einer Frist von drei Jahren, von der ersten Publikation im Schweizerischen Handelsamtsblatte an, bei der Kanzlei des unterfertigten Gerichtes zu melden, ansonst die Titel als kraftlos erklärt würden; die Aufrufsfrist läuft am 11. Januar 1930 ab. (W 49²)

Hinwil, den 10. Januar 1927. **Das Bezirksgericht.**

Das Obergericht des Kantons Zürich, II. Kammer, hat mit Beschluss vom 20. Januar 1928 den vermissten Schuldbrief für Fr. 2500, zu Lasten von Konstantin Rehm, von Wolfhausen-Bubikon und wohnhaft gewesen daselbst (gegenwärtiger Schuldner: Hugo Hüni, geb. 1892, von Dürnten, wohnhaft in Wolfhausen-Bubikon; letztbekannter Gläubiger: Frau M. Rehm, Wolfhausen-Bubikon), nach erfolglosem Aufruf als kraftlos erklärt und die Ausstellung einer neuen, allein gültigen Urkunde bewilligt. (W 50)

Hinwil, den 6. Februar 1928. **Das Bezirksgericht.**

Das Obergericht des Kantons Zürich, II. Kammer, hat mit Beschluss vom 20. Januar 1928 den vermissten Schuldbrief für Fr. 1000, datiert den 27. Mai 1899, zu Gunsten von Frau Seline Rüegg-Furrer, Herschmettlen-Gossau, zu Lasten von Frl. Emilie Furrer (gegenwärtiger Schuldner: Jakob Rüegg-Keller, Herschmettlen-Gossau), nach erfolglosem Aufruf als kraftlos erklärt und die Ausstellung einer neuen, allein gültigen Urkunde bewilligt.

Hinwil, den 6. Februar 1928. (W 51)

Das Bezirksgericht.

---

1. Schuldbrief Nr. 393 von Fr. 1815.28, datiert Wallenstadt, den 20. November 1915, haftend auf das Gut Vossen in Berschis; ursprünglicher Kreditor: Johann Hobi, alt Bahnarbeiter, Berschis, und ursprünglicher Debitor: Johann Berthold Hobi, Bahnarbeiter, in Berschis.

2. Schuldbrief Nr. 8380 von Fr. 2000, datiert Mels, den 10. Dezember 1923; ursprünglicher Schuldner: Wilh. Grünenfelder, Weisstannen; jetziger: Maria Albrecht-Tschirky, Weisstannen; Gläubiger: Kirchenfond Weisstannen.

3. Schuldbrief Nr. 1729 von Fr. 466.60 auf Maienriet; ursprünglicher Debitor: Franz Manhart sen., Berschis; jetziger: Witwe Anna Manhart, in Berschis; Kreditor: Armenpflegschaft der Ortsgemeinde Berschis.

Der oder die allfälligen Inhaber dieser Titel werden hiermit aufgefordert, dieselben bis spätestens 15. Februar 1929 dem unterzeichneten Amte vorzuweisen, ansonst die Titel als kraftlos erklärt werden. (W 52²)

Ragaz, den 6. Februar 1928. **Bezirksgerichtspräsidium Sargans.**

Le président du tribunal I du district de la Chaux-de-Fonds somme le détenteur inconnu du bon de dépôt au porteur 4¾ % de la Banque Cantonale Neuchâteloise de fr. 5000, Série III, n° 6010, à l'échéance du 11 février 1930, avec coupons du 11 février 1928 et suivants attachés, d'avoir à le produire au greffe du tribunal I de la Chaux-de-Fonds, dans le délai de trois ans dès la première publication, faute de quoi l'annulation en sera prononcée.

Donné pour trois publications à huit semaines d'intervalle dans la Feuille officielle suisse du commerce. (W 514²)

La Chaux-de-Fonds, le 2 décembre 1927.

Le greffier du tribunal I: **A. Greub.**

Handelsregister — Registre de commerce — Registro di commercio

I. Hauptregister — I. Registre principal — I. Registro principale

Zürich — Zurich — Zurigo

1928. 30. Januar. Unter der Firma **Immobiliengenossenschaft zur Sihlschmiede** hat sich, mit Sitz in Zürich, am 13. Dezember 1927/17. Januar 1928 eine Genossenschaft gebildet. Ihr Zweck ist der Ankauf, die Verwaltung und der Verkauf von Immobilien. Die Genossenschaft kann alle Geschäfte tätigen, die mit diesem Zwecke im Zusammenhang stehen. Mitglied der Genossenschaft kann jede handlungsfähige, physische oder juristische Person werden, die mindestens einen auf den Namen lautenden Anteilschein zu Fr. 1000 erwirbt und bar einbezahlt und die Statuten anerkennt. Die Aufnahme erfolgt auf schriftliche Anmeldung hin durch den Vorstand. Der Austritt kann auf Grund einer sechsmonatigen Kündigung je auf Ende eines Rechnungsjahres (Kalenderjahr) erfolgen. Die Mitgliedschaft erlischt ferner zufolge Ausschlusses durch die Generalversammlung. Dem ausscheidenden, wie auch dem allfällig ausgeschlossenen Genossenschafter wird der Wert seiner Anteilscheine nach Massgabe der Bilanz des Rechnungsjahres, in welchem die Kündigung erfolgt, zurückvergütet, längstens innert fünf Jahren. Für die Aufstellung der Bilanz gelten die Bestimmungen des Art. 656 O. R. Den Zinsfuss, zu welchem das Genossenschaftskapital zu verzinsen ist, setzt jeweils die Generalversammlung fest; sie beschliesst auch über die Verwendung des erzielten Reingewinnes. Für die Verbindlichkeiten der Genossenschaft haftet lediglich das Genossenschaftsvermögen; jede persönliche Haftbarkeit der einzelnen Mitglieder hierfür ist ausgeschlossen. Die Organe der Genossenschaft sind: die Generalversammlung, der Vorstand von 1 bis 3 Mitgliedern und die Kontrollstelle. Der Vorstand vertritt die Genossenschaft nach aussen und es führt der Präsident die rechtsverbindliche Unterschrift durch Einzelzeichnung. Einziger Vorstand (Präsident) ist zurzeit: Dr. Paul Schaffner, Treuhänder, von Hausen bei Brugg, in Zürich. Geschäftslokal: Usteristrasse 23, Zürich 1.

31. Januar. **Grand Garage Zürich A. G.**, in Zürich (S. H. A. B. Nr. 128 vom 3. Juni 1927, Seite 1019). Die Unterschrift von Carl Albert Rauch ist erloschen.

Vervielfältigungs- und Reklamebureau usw. — 31. Januar. Die Kollektivgesellschaft unter der Firma **A. Knecht & Co.**, in Zürich 4 (S. H. A. B. Nr. 288 vom 9. Dezember 1926, Seite 2149), hat ihr Domizil und Geschäftslokal verlegt nach Zürich 1, Talacker 45. Die Gesellschafterin Wwe. Anna Knecht geb. Aeschlimann wohnt nunmehr in Lausanne.

Haushaltungsartikel. — 31. Januar. Ulrich Huber-Keller, von Weiningen (Thurgau), in Dinhard, und Walter Furrer-Dettling, von Winterthur, in Winterthur 1, haben unter der Firma **Huber & Furrer**, in Dinhard, eine Kollektivgesellschaft eingegangen, welche am 1. Februar 1928 ihren Anfang nimmt. Haushaltungsartikel, speziell Kocheinrichtungen. In Sulz, bei der Station Attikon.

Sanitäre Installationen. — 31. Januar. Die Firma **Conrad Szalik**, in Zürich 8 (S. H. A. B. Nr. 256 vom 2. November 1926, Seite 1923), hat ihr Domizil und Geschäftslokal verlegt nach Zürich 6, Clausiusstrasse 48, woselbst der Inhaber auch wohnt.

Tuch- und Manufakturwaren. — 31. Januar. Die Firma **Paul Billeter**, in Männedorf (S. H. A. B. vom 25. Juni 1895, Seite 687), Tuch- und Manufakturwaren, ist infolge Verkaufs des Geschäfts erloschen.

Warenhaus. — 31. Januar. **Brann A.-G.**, in Zürich (S. H. A. B. Nr. 100 vom 1. Mai 1926, Seite 796). Der Verwaltungsrat hat Kollektivunterschrift erteilt an Direktor Hugo May, von St. Gallen, in Zürich.

31. Januar. **Verband schweizerischer Weinimporteure en gros (W. I. G.)**, in Zürich (S. H. A. B. Nr. 11 vom 15. Januar 1917, Seite 73). Gottlieb Sieben-

mann und Paul Adolf Leemann sind aus dem Vorstand ausgeschieden; deren Unterschriften sind damit erloschen. Neu wurden in den Vorstand gewählt: Anton Bühler, Kaufmann, von Luzern, in Meggen (Luzern), als Vizepräsident und Kassier, und Hans Wismer, Kaufmann, von Zürich, in Zürich 6, als Aktuar. Präsident oder Vizepräsident zeichnen mit dem Aktuar kollektiv.

31. Januar. **Intercontinental, Schweizerische Gepäck-, Transport- und Rückversicherungs-Aktiengesellschaft,** in Zürich (S. H. A. B. Nr. 92 vom 21. April 1927, Seite 725). In ihrer ausserordentlichen Generalversammlung vom 31. Dezember 1927 haben die Aktionäre die Erhöhung des Aktienkapitals von bisher zwei Millionen Franken auf drei Millionen Franken beschlossen und durchgeführt durch Ausgabe von weiteren 1000 auf den Namen lautenden Aktien zu je Fr. 1000. § 4 der Gesellschaftsstatuten wurde demgemäss abgeändert. Es beträgt also das Aktienkapital der Gesellschaft zurzeit drei Millionen Franken (Fr. 3,000,000), zerfallend in 3000 auf den Namen lautende Aktien zu je Fr. 1000.

1. Februar. Unter dem Namen **Studiengesellschaft für die Errichtung des internationalen Clearinghausverbandes und der internationalen Währungsgarantiegesellschaft (Société pour l'étude de la fondation de l'Union du Clearinghouse international et de la Société de garantie du change international) (Society for studying the question of the establishment of the international Clearinghouse Association and the international Currency Guarantee Corporation)** hat sich, mit Sitz in Zürich, am 11./23. Januar 1928 ein Verein gebildet zum Zwecke der Propagierung des Gedankens der Errichtung eines internationalen Clearinghausverbandes und einer internationalen Garantiegesellschaft zum Schutz und zur Stützung der Währungen der einzelnen Länder im internationalen Handel. Erwerbszwecke sind ausdrücklich ausgeschlossen. Als Mitglieder können aufgenommen werden unbescholtene volljährige Personen beiderlei Geschlechts ohne Rücksicht auf Staatsangehörigkeit und Wohnsitz, ebenso juristische Personen. Der Austritt kann jederzeit erfolgen durch schriftliche Erklärung an den Vorstand. Die Aufnahme der Aktivmitglieder erfolgt durch einen Vertrag zwischen dem Vorstand und dem aufzunehmenden Mitglied. In dem Vertrag wird Art und Höhe der zu leistenden Beiträge festgesetzt, ebenso die Beteiligung am Stimmrecht. Der Vorstand ist befugt, Passivmitglieder aufzunehmen, welche sich an der Gesellschaft lediglich durch Leistungen von einmaligen oder jährlichen Geldbeiträgen beteiligen. Die Leistungen der einzelnen Mitglieder werden ebenfalls vertraglich bestimmt. Dem Vorstand steht ferner das Recht zu, durch Berufung korrespondierende Mitglieder zu ernennen, welche die Gesellschaftszwecke durch ihre ideelle Mitarbeit unterstützen, jedoch keine Geldbeiträge leisten. Die Versammlung der Aktivmitglieder kann um den Gesellschaftszweck besonders verdiente Personen zu Ehrenmitgliedern ernennen. Die Organe des Vereins sind: die Versammlung der Aktivmitglieder, der Vorstand, bestehend aus Präsident, Schatzmeister und Centralsekretär und ferner allfällige Landesausschüsse. Der Vorstand vertritt den Verein nach aussen und es führt der Schatzmeister allein die rechtsverbindliche Unterschrift. Als Schatzmeister wurde bezeichnet: Richard P. Lindner, Bankier, deutscher Staatsangehöriger, in Chicago. Geschäftslokal: Bahnhofstrasse 71, Zürich 1 (Rechtsanwaltsbureaux Drs. Fick, Schweizer & Frick).

2. Februar. **Stiftung der Gewerbebank Männedorf für Personalfürsorge,** in Männedorf (S. H. A. B. Nr. 292 vom 28. Dezember 1922, Seite 2390). Das Stiftungsratsmitglied Albert Schnurrenberger ist nunmehr Bürger von Männedorf.

Molkereiprodukte. — 2. Februar. Karl Villiger, Franz Villiger und Josef Villiger, alle von Meienberg (Aargau), in Zürich 7, haben unter der Firma **Gebr. Villiger,** in Zürich 7, eine Kollektivgesellschaft eingegangen, welche am 1. November 1926 ihren Anfang nahm. Handel in Molkereiprodukten. Kreuzplatz 10.

Konfektion. — 2. Februar. Aus der Kollektivgesellschaft unter der Firma **A. Brunner-Kleiner's Erben,** in Zürich 4 (S. H. A. B. Nr. 15 vom 19. Januar 1924, Seite 103), ist der Gesellschafter Fritz Brunner ausgeschieden.

Bäckerei. — 2. Februar. Inhaber der Firma **Albert Bosshard,** in Oerlikon, ist Albert Bosshard, von und in Oerlikon. Bäckerei. Schwamendingerstrasse 8, zum Dörfli.

Blumengeschäft. — 2. Februar. Die Firma **G. Marsano & Co. Carl Friede's Nachfolger,** in Zürich 1 (S. H. A. B. Nr. 271 vom 19. November 1926, Seite 2023), Blumengeschäft, unbeschränkt haftender Gesellschafter: Giovanni Marsano, Kommanditäre: Giuseppe Bosia, Augusto Bosia und Francesco Bosia, ist infolge Auflösung dieser Kommanditgesellschaft erloschen. Aktiven und Passiven gehen an die Firma «Giovanni Marsano», in Zürich 1, über.

Inhaber der Firma **Giovanni Marsano,** in Zürich 1, ist Giovanni Marsano, von Zürich, in Zürich 2. Diese Firma übernimmt Aktiven und Passiven der bisherigen Kommanditgesellschaft «G. Marsano & Co. Carl Friede's Nachfolger» in Zürich 1. Blumengeschäft. Paradeplatz 28.

Manufakturwaren. — 2. Februar. Die Firma **Jos. Landau,** in Zürich 4 (S. H. A. B. Nr. 83 vom 4. April 1911, Seite 553), Manufakturwaren en gros, wird infolge Konkurses von Amtes wegen gelöscht.

Seidenstoffe. — 2. Februar. Die Firma **Rudolf Bührer,** in Zürich 1 (S. H. A. B. Nr. 52 vom 3. März 1927, Seite 377), Handel in Seidenstoffen, ist infolge Verkaufes des Geschäftes erloschen.

Gold- und Silberwaren usw. — 2. Februar. Inhaberin der Firma **Aug. Kränzle's Wwe.,** in Zürich 4, ist Witwe Elisabeth Kränzle geb. Büsser, von Amden (St. Gallen), in Zürich 4. Handel in Gold- und Silberwaren und Uhren. Badenerstrasse 66.

Maschinen für das graphische Gewerbe usw. — 31. Januar. In der Firma **Joh. Gletz & Cie.,** in Oerlikon (S. H. A. B. Nr. 162 vom 30. Juni 1921, Seite 1326), ist die Prokura von Heinrich Streiff erloschen. Der Kollektivprokurist Oskar Brunner führt nunmehr Einzelprokura und wohnt in Oerlikon.

Chemische Produkte usw. — 2. Februar. Der Inhaber der Firma **Dominik Glanzmann, Nachf. von Joseph Lützelberger,** in Zürich 5 (S. H. A. B. Nr. 128 vom 3. Juni 1927, Seite 1020), wohnt nunmehr in Zürich 5, Konradstrasse 50.

Luzern — Lucerne — Lucerna

1928. 12. Januar. **Landwirtschaftliche Genossenschaft Triengen,** mit Sitz in Triengen (S. H. A. B. Nr. 59 vom 7. März 1911, Seite 370 und dortige Verweisung). An der Generalversammlung vom 10. Juli 1927 wurde in Abänderung der Statuten die Zahl der Vorstandsmitglieder von 7 auf 5 reduziert. Der Vorstand setzt sich wie folgt zusammen: Präsident ist Jost Arnold, von und in Triengen; Vizepräsident ist Sigmund Frey, Landwirt, von und in Winikon (bisher Beisitzer); Aktuar: Josef Fischer, Landwirt, von und in Triengen; Kassier und Geschäftsführer: Anton Pfenniger, Landwirt, von und in Triengen (bisher Präsident), und weiteres Mitglied: Karl Häfliger, Landwirt, von und in Kulmerau. Die rechtsverbindliche Unterschrift führen der Präsident oder Vizepräsident mit dem Aktuar oder Kassier kollektiv. Martin Ulrich, Anton Wyss, Xaver Pfäffli, Carl Häfliger und August Gaffner sind aus dem Vorstand zurückgetreten und die Unterschriften der drei erstern erloschen.

Freiburg — Fribourg — Friburgo

Bureau de Bulle (district de la Gruyère)

Fers, quincaillerie. — 1928. 30 janvier. La raison **Arnold Desbiolles,** fers, quincaillerie, à Bulle (F. o. s. du c. du 3 février 1903, n° 41, page 169), est radiée ensuite de décès du titulaire.

Fers, quincaillerie, droguerie, etc. — 30 janvier. Le chef de la raison **Vve. Arnold Desbiolles,** à Bulle, est Madame Elisa Desbiolles, née Crotti, veuve d'Arnold, originaire de Bionnens, domiciliée à Bulle. Fers, quincaillerie, droguerie, verre à vitres, couleurs. Grand'Rue et Rue de la Promenade.

Bureau de Fribourg

1er février. Marie Fayard a cessé d'être directrice de la **Société anonyme de l'Ecole d'infirmière à Fribourg,** avec siège à Fribourg (F. o. s. du c. du 21 février 1917, n° 43, page 299), ses pouvoirs sont éteints. Dans sa séance du 26 janvier 1928, le conseil d'administration a conféré à Emile Gremaud, de Fribourg et Riaz, secrétaire, à Fribourg, président du conseil d'administration, et à Anne-Marie Palandre, d'origine française, à Fribourg, nouvelle directrice, les pouvoirs d'engager valablement la société par leur signature individuelle.

1er février. Les pouvoirs conférés à Numa Künzli, directeur général de la **Banque Populaire Suisse (Schweizerische Volksbank) (Banca Popolare Svizzera),** société coopérative, avec siège central à Berne, et succursale à Fribourg (F. o. s. du c. du 8 décembre 1926, n° 287, page 2144), sont éteints.

Recaoutchoutage, etc. — 2 février. Suivant procès-verbal du 23 janvier 1928, signé F. Junier, notaire, à Neuchâtel, l'assemblée générale extraordinaire des actionnaires de **Saregom,** société anonyme à Fribourg (F. o. s. du c. du 28 octobre 1926, n° 252, page 1898), a décidé la dissolution de la société et sa liquidation. Sont désignés comme liquidateurs: Charles-Albert-Philippe Favarger et Albert de Tribolet, administrateurs, déjà inscrits, qui engagent la société par leur signature individuelle.

Publicité au moyen de films. — 2 février. La société en nom collectif **Louis Corboud & Cie.,** publicité au moyen de films cinématographiques, à Fribourg (F. o. s. du c. du 24 septembre 1927, n° 224, page 1707), est radiée d'office ensuite de faillite.

Bureau Murten (Bezirk See)

1. Februar. In der Generalversammlung vom 28. April 1927 hat die **Käsereigesellschaft Galmiz,** in Galmiz (S. H. A. B. Nr. 114 vom 16. Mai 1924, Seite 829), den ausgeschiedenen Gesellschaftssekretär Fritz Bula, dessen Unterschrift erloschen ist, durch Fritz Bongni, Gottlieb sel., Landwirt, von und in Galmiz, ersetzt.

Solothurn — Soleure — Soletta

Bureau Kriegstetten

1928. 28. Januar. Der Verein unter dem Namen **Gemeinnützige Gesellschaft des Kantons Solothurn,** mit Sitz in Kriegstetten (S. H. A. B. Nr. 71 vom 23. Februar 1906, Seite 281), verzichtet mit Rücksicht auf Art. 60 des Schweizerischen Zivilgesetzbuches gemäss Beschluss vom 18. Dezember 1927 auf die Eintragung im Handelsregister; die Firma wird daher gestrichen.

Basel-Stadt — Bâle-Ville — Basilea-Città

1928. 27. Januar. Unter der Firma **St. Claraspital A. G. Basel** gründet sich, mit Sitz in Basel, eine Aktiengesellschaft, deren Zweck der Erwerb und der Betrieb des vom Institut Ingenbohl, Verein in Ingenbohl (Schwyz), erbauten St. Claraspitals in Basel ist. Die Gesellschaftsstatuten sind am 27. Januar 1928 festgestellt worden. Die Dauer der Gesellschaft ist unbestimmt. Das Gesellschaftskapital beträgt siebenhunderttausend Franken (Fr. 700,000), eingeteilt in 70 Aktien von je Fr. 10,000, welche alle auf den Inhaber lauten. Die Aktiengesellschaft übernimmt gemäss Inventar vom 27. Januar 1928 und mit Wirkung vom 1. Januar 1928 die Liegenschaft Sektion VIII Parzelle 939 des Grundbuchs Basel mit Spitalgebäude Nr. 30 Kleinriehenstrasse, Nebengebäude Nr. 30 a und Wohnhaus Nr. 44 Kleinriehenstrasse mit sämtlichen Installationen, Einrichtungen und dem Mobiliar. Der Uebernahmspreis beträgt Fr. 2,500,000. Er wird berichtigt durch Uebergabe von 50 Aktien an das Institut Ingenbohl, sowie durch Uebernahme der Hypotheken von insgesamt Fr. 2,000,000. Die Bekanntmachungen erfolgen durch Publikation im Schweizerischen Handelsamtblatt. Der Verwaltungsrat besteht aus 1 bis 5 Mitgliedern. Es gehören ihm an: Dr. Joseph Braun, Advokat und Notar, von Basel, in Riehen, als Präsident; Dr. Emanuel Wehrle, Arzt, von und in Basel, als Delegierter, und Schwester Maria Agnes Schenk, Generalvikarin, von und in Ingenbohl. Die drei Mitglieder des Verwaltungsrates führen je zu zweien Kollektivunterschrift. Geschäftslokal: Kleinriehenstrasse 30.

Strumpfwaren, Seidenwäsche. — 27. Januar. Die Kollektivgesellschaft unter der Firma **Bätscher & Co.,** in Basel (S. H. A. B. Nr. 102 vom 3. Mai 1927, Seite 809), Handel in Strumpfwaren und Seidenwäsche en gros, hat sich aufgelöst. Aktiven und Passiven gehen über an die neue Kommanditgesellschaft unter der Firma «Bätscher & Co.», in Basel.

Hans Bätscher-Walter, von Rüschegg (Bern), in Basel; Hans Jakob Boller-Ruoss, von Egg (Zürich), in Basel, und Ernst Kündig, von Wangen (Zürich), in Basel, haben unter der Firma **Bätscher & Co.,** in Basel, eine Kommanditgesellschaft eingegangen, welche mit dem 1. Februar 1928 beginnt und Aktiven und Passiven der erloschenen Kollektivgesellschaft «Bätscher & Co.» in Basel übernimmt. Hans Bätscher-Walter ist unbeschränkt haftender Gesellschafter, Hans Jakob Boller-Ruoss ist Kommanditär mit der Summe von zwanzigtausend Franken (Fr. 20,000), und Ernst Kündig ist Kommanditär mit der Summe von fünftausend Franken (Fr. 5000). Die Firma erteilt Prokura an die beiden Kommanditäre mit Kollektivunterschrift. Handel in Strumpfwaren und Seidenwäsche en gros. Luftgässlein 1.

Haushaltungsartikel, Papierwaren. — 30. Januar. Ernst Strohbach-Tanner, von Bettingen, in Riehen, und Hans Stücklin-Amapane, von und in Riehen, haben unter der Firma **E. Strohbach & Co.,** in Basel eine Kommanditgesellschaft eingegangen, welche mit dem 1. Februar 1928 beginnt. Ernst Strohbach-Tanner ist unbeschränkt haftender Gesellschafter, Hans Stücklin-Amapane ist Kommanditär mit der Summe von zehntausend Franken (Fr. 10,000). Handel in Haushaltungsartikeln und Papierwaren en gros. Sperrstrasse 2.

Autobedarfsartikel usw. — 31. Januar. Inhaber der Firma **Fritz Wäspi,** in Basel, ist Friedrich Wäspi-Buser, von Ossingen (Zürich), in Basel. Handel in Pneumatik und in Autobedarfsartikeln. Benzin-Tankanlagen. Palmenstrasse 7.

Zentralheizungen usw. — 31. Januar. Fritz Tschantré-Koller, von Tüscherz (Bern), in Binningen (Baselland), und Adolf Meister-Trueb, von Matzendorf (Solothurn), in Basel, haben unter der Firma **Tschantré & Meister,** in Basel, eine Kollektivgesellschaft eingegangen, welche mit dem 1. Januar 1928 begonnen hat. Erstellung von Zentralheizungen, Ventilations- und sanitären Anlagen. Laufenstrasse 59.

Viehhandel. — 31. Januar. Die Kollektivgesellschaft unter der Firma **Goetschel & Co. in Liq.**, in Basel (S. H. A. B. Nr. 13 vom 12. Januar 1921, Seite 99 und dortige Verweisung), Viehhandel, ist nach beendigter Liquidation erloschen.

Pharmazeutische Bedarfsartikel. — 31. Januar. Die Aktiengesellschaft unter der Firma **Georg Wenderoth Interpres Aktiengesellschaft**, in Basel (S. H. A. B. Nr. 223 vom 23. September 1924, Seite 1573 und dortige Verweisung), Vertrieb von pharmazeutischen Bedarfsartikeln usw., hat in der Generalversammlung vom 21. Januar 1928 ihre Statuten abgeändert und dabei folgende Aenderungen der publizierten Tatsachen getroffen. Das Grundkapital von Fr. 100,000 ist infolge Herabsetzung der Aktien von Fr. 500 auf Fr. 100 um Fr. 80,000 auf zwanzigtausend Franken (Fr. 20,000) herabgesetzt worden und ist eingeteilt in 200 Aktien von nunmehr Fr. 100, welche auf den Namen lauten. Der Verwaltungsrat besteht künftighin aus einem bis drei Mitgliedern. Zurzeit ist einziges Mitglied Dr. Alfred Stückelberg, Advokat, von und in Basel. Karl Reichhardt und Gustav Steigmeier sind aus dem Verwaltungsrat ausgeschieden, ihre Unterschrift ist erloschen.

31. Januar. Die Aktiengesellschaft unter der Firma **Elektrische Verzinkung A. G.**, in Basel (S. H. A. B. Nr. 200 vom 28. August 1926, Seite 1546/47 und dortige Verweisung), Herstellung von Metallüberzügen an Gebrauchsgegenständen aller Art usw., hat sich durch Beschluss der Generalversammlung vom 30. Januar 1928 aufgelöst. Die Firma ist nach beendigter Liquidation erloschen.

Coiffeurfournituren. — 31. Januar. Andreas Hoferer-Waldmann, von und in Basel, und Maurice Schiebner-Flück, von Lo Peuchapatto (Bern), in Muttenz, haben unter der Firma **A. Hoferer-Waldmann & Co.**, in Basel, eine Kommanditgesellschaft eingegangen, welche mit dem 1. Februar 1928 beginnt. Andreas Hoferer-Waldmann ist unbeschränkt haftender Gesellschafter, Maurice Schiebner-Flück ist Kommanditär mit der Summe von zwanzigtausend Franken (Fr. 20,000). Handel mit Coiffeurfournituren en gros. Spalenring 134.

Kosmetische und hygienische Apparate usw. — 1. Februar. Inhaber der Firma **Frank, Laboratoire**, in Basel, ist Ernst Frank, von und in Basel, Fabrikation und Handel in kosmetischen und hygienischen Präparaten, sowie in verwandten Produkten, Uebernahme von Vertretungen. Breisacherstrasse 10.

Agentur, Kommission. — 1. Februar. In der Firma **Gottfried Peter**, in Basel (S. H. A. B. Nr. 286 vom 7. Dezember 1926, Seite 2135), Agentur und Kommission, ist die an Friedrich August Krug erteilte Prokura erloschen.

Thurgau — Thurgovie — Turgovia

Spezereien, Mercerie, Bonneterie. — 1928. 31. Januar. Die Firma **August Bartholdi**, Spezereien, Mercerie, Bonneterie, in Thundorf (S. H. A. B. Nr. 288 vom 8. Dezember 1923, Seite 2305), ist infolge Verkaufs des Geschäfts erloschen.

Spezereien, Mercerie, Bonneterie. — 31. Januar. Inhaber der Firma **Arnold Kessler-Bartholdi**, in Thundorf, ist Arnold Kessler-Bartholdi, von Schübelbach (Schwyz), in Thundorf. Spezereien, Mercerie, Bonneterie.

31. Januar. Inhaberin der Firma **Marie Theiler-Sing, Hotel Helvetia**, in Kreuzlingen, ist Frau Marie Theiler-Sing, von Richterswil (Zürich), in Kreuzlingen. Die Firmainhaberin lebt in Gütertrennung mit ihrem Ehemann. Hotel und Restaurant. Hauptstrasse 29.

Gasthaus, Metzgerei. — 31. Januar. Die Firma **Jacob Hablützel-Pfändler**, Gasthaus und Metzgerei z. Löwen, in Sulgen (S. H. A. B. Nr. 4 vom 7. Januar 1913, Seite 18), ist infolge Todes des Inhabers erloschen.

Metzgerei, Wirtschaft. — 31. Januar. Inhaber der Firma **Werner Herrmann-Hablützel**, in Sulgen, ist Werner Herrmann-Hablützel, von Rohrbach (Bern), in Sulgen. Metzgerei und Wirtschaft zum Löwen.

31. Januar. **Landw. Genossenschaft Märstetten**, in Märstetten (S. H. A. B. Nr. 129 vom 4. Juni 1927, Seite 1031). Ernst Bächle ist als Verwalter zurückgetreten. Seine Unterschrift ist erloschen. An seiner Stelle wurde als Verwalter gewählt: Albert Forter, von Marbach (St Gallen), in Märstetten. Dieser zeichnet einzeln rechtsverbindlich für die Genossenschaft.

Plüsch- und Krimmerartikel. — 31. Januar. Die Firma **Jean Sallmann**, Fabrikation von Plüsch- und Krimmerartikeln, in Kreuzlingen (S. H. A. B. Nr. 137 vom 9. April 1902, Seite 545), ist infolge Todes des Inhabers erloschen.

Sportartikel in Wolle, Strickerei. — 31. Januar. Unter der Firma **Jean Sallmann's Erben**, in Kreuzlingen, haben Albertina Sallmann-Vogler, Marie und Gertrud Sallmann, Alfred Sallmann, alle von Amriswil, in Kreuzlingen, und die minderjährigen Kinder Eleonore und Hedwig Mehl, von Stuttgart, in Kreuzlingen, eine Kollektivgesellschaft eingegangen, welche am 1. Januar 1927 ihren Anfang nahm. Zur Vertretung der Gesellschaft sind nur Marie Sallmann und Alfred Sallmann befugt. Fabrikation von Sportartikeln in Wolle; Hand- und Maschinenstrickerei.

Waadt — Vaud — Vaud

Bureau de Lausanne

Scierie, commerce de bois, etc. — 1928. 26 janvier. Abram-David Mottier père, Daniel Mottier fils, ces deux d'Ormont-Dessous, à Lausanne, et Adolphe Fischer, de Meistersehwanden (Argovie), à Moudon, ont constitué sous la raison sociale **Mottier, Fischer et Cie**, une société en nom collectif ayant son siège à Lausanne et qui commence ce jour. La société est engagée vis-à-vis des tiers par la signature collective des associés Abram Mottier père et Adolphe Fischer. L'associé Daniel Mottier fils n'a pas la signature sociale. Scierie, commerce de bois, entreprise de charpente et menuiserie, construction de chalets. La Sallaz sur Lausanne.

Chocolats, thés, biscuits. — 27 janvier. Ensuite de jugement en divorce, Germaine Fontannaz née Delarageaz, titulaire de la maison **Germaine Fontannaz**, à Lausanne, chocolats, thés, biscuits (F. o. s. du c. du 12 octobre 1922), s'appelant actuellement Germaine Delarageaz, change sa raison commerciale en celle de **Germaine Delarageaz**. Elle reste originaire de Bettens et Daillens. Le magasin est à la Rue du Petit Chêne 1.

Neuenburg — Neuchâtel — Neuchâtel

Bureau de la Chaux-de-Fonds

1928. 30 janvier. Dans son assemblée générale du 12 janvier 1928, l'association dite **Cercle Abstinent de la Chaux-de-Fonds**, à La Chaux-de-Fonds (F. o. s. du c. des 17 octobre 1908, n° 259, et 17 mars 1926, n° 63), a renouvelé son comité comme suit: président: Alfred Jeanrenaud, horloger, de Travers, à La Chaux-de-Fonds, en remplacement de Albert Edouard Lauber, dont la signature est radiée; caissier: Henri-Adalbert Tripet, de Chézard, affineur, à La Chaux-de-Fonds, en remplacement de Paul Meyer, dont la signature est radiée; secrétaire: Charles Jobin, de Saignelégier, boîtier, à La Chaux-de-Fonds, en remplacement de Jules Droz, dont la signature est radiée.

31 janvier. La société anonyme **Fabriques Auréole et Vertex S. A. Succ. de Ph. Wolf**, fabrication, commerce d'horlogerie, machines outils, instruments de précision et tous autres articles, à La Chaux-de-Fonds (F. o. s. du c. des 27 mars 1918, n° 73, 24 février 1922, n° 46, et 20 juillet 1927, n° 167), a, dans son assemblée du 19 janvier 1928 revisé ses statuts et a décidé d'adopter la nouvelle raison sociale **Fabrique Auréole S. A. Succ. de Ph. Wolf**. Les autres faits publiés dans la Feuille officielle suisse du commerce n'ont pas subi de modification.

Genf — Genève — Ginevra

Café-restaurant. — 1928. 31 janvier. La raison **Louis Pellet**, exploitation d'un café-restaurant, à Genève (F. o. s. du c. du 4 avril 1925, page 567), est radiée ensuite de remise d'exploitation.

Laiterie-épicerie. — 31 janvier. Le chef de la maison **Jeanne Jeannin**, à Genève, est Madame Jeanne-Octavie Jeannin née Mermoud, des Bayards (Neuchâtel), domiciliée au Petit-Saconnex. Commerce de laiterie-épicerie. 6, Place de la Navigation.

Charbons en gros. — 31 janvier. La maison **Pfaendler**, commerce de charbons en gros, à Genève (F. o. s. du c. du 30 décembre 1919, page 2309), a conféré procuration à Camille Patay, de nationalité française, domicilié à Genève.

Agence immobilière. — 31 janvier. Jules-John Corthay, du Grand-Saconnex, à La Chapelle s. Carouge, marié sous le régime de la séparation de biens avec Germaine-Othélie-Emilie née Corbaz (jusqu'ici inscrit comme fondé de pouvoirs), est entré, depuis le 1er janvier 1928, comme associé en nom collectif dans la maison **Bernard et Corthay**, agence immobilière, à Genève (F. o. s. du c. du 26 octobre 1921, page 2073), qui continue sous la nouvelle raison sociale **Bernard, Corthay et Cie**. La procuration conférée à Charles Vögeli est confirmée.

31 janvier. La **Commission Militaire Romande des Unions chrétiennes de Jeunes gens et des Sociétés de la Croix Bleue**, fondation ayant son siège à Bourdigny, commune de Satigny (F. o. s. du c. du 10 octobre 1916, page 1540), a, par décisions de son comité d'administration en date du 10 décembre 1927, dont procès-verbal a été dressé par Me V.-L. Rochat, notaire, à Genève, adopté de nouveaux statuts. Ces statuts ont été approuvés par arrêté du Conseil fédéral du 17 janvier 1928. La fondation prend la dénomination de **Département social romand des Unions Chrétiennes de Jeunes Gens et des Sociétés de la Croix Bleue**. Elle a pour but de coopérer, sans préoccupation confessionnelle ou politique, mais dans une large inspiration chrétienne à une meilleure entente entre les hommes. A cet effet, elle s'efforcera d'éveiller en eux la conscience de leurs devoirs individuels et sociaux et la volonté de les pratiquer. Elle exerce son action: 1. en faveur du soldat suisse, soit en temps de paix, soit, cas échéant, pendant la mobilisation de guerre; 2. en faveur du travailleur civil, spécialement dans les centres industriels, et 3. d'une façon générale en faveur de toute personne dont la fondation estimera pouvoir favoriser le bien matériel et moral. Son action s'exerce par: l'installation de salles de lecture et correspondance ainsi que de restaurants sans alcool dont elle provoque et encourage l'organisation partout où cela lui sera possible, le moyen de «Maisons du Soldat» de «Foyers du Travailleur» et autres foyers, placés dans les localités où cela paraîtra nécessaire, l'organisation de conférences et réunions, diffusion de brochures, création de bibliothèques circulantes, etc. La fondation peut employer pour la poursuite de son but tous autres moyens qui lui paraîtront appropriés. Le siège de la fondation est à Genève. La fondation est administrée par un comité général d'administration composé comme suit: de deux délégués de chacun des comités cantonaux romands des Unions Chrétiennes de Jeunes Gens et des Sociétés de la Croix Bleue; d'un délégué de chaque comité romand des dites associations; d'un délégué du comité national suisse des Unions Chrétiennes de Jeunes Gens et d'un délégué du comité central suisse de la Société de la Croix Bleue. Ce comité peut s'adjoindre, en outre, par cooptation, jusqu'à onze membres qui, sans appartenir aux sociétés mentionnées ci-dessus, s'engagent à soutenir l'effort moral, social et religieux du Département social romand. Le comité général d'administration désigne dans son sein un conseil composé d'un président et d'au moins huit autres membres. Ce conseil est renouvelé par tiers chaque année. Ses membres sont immédiatement rééligibles. La fondation est valablement engagée par la signature collective de deux des personnes auxquelles le comité d'administration aura conféré le droit de signer pour elle. Dans son assemblée du 10 décembre 1927, le comité d'administration a conféré cette signature collective au président, au trésorier, au secrétaire et au directeur du conseil de la fondation. Actuellement, le président est Félix-Benjamin Maillard, ancien professeur, de Chesalles sur Oron (Vaud), domicilié à Territet; le trésorier: Paul Gerhard, banquier, de Bâle, à Vevey; le secrétaire: Adrien Besson, forestier, de et à Apples, et le directeur: Théophile Geisendorf-Des Gouttes, de Chaney, à Genève. Les membres du bureau du comité d'administration: Emile Bonnard, Fritz Berthoud, Victor Schlaeppi, Eugène Rieser et Charles Grandjean, dont les fonctions ont pris fin, sont radiés et leurs pouvoirs éteints. Adresse de la fondation: 4, Rue de l'Athénée.

31 janvier. Suivant décisions de l'Autorité Cantonale de Surveillance des 22 novembre 1927 et 28 janvier 1928, les raisons ci-après sont radiées d'office:

A) En vertu des dispositions de l'art. 16 de l'Ordonnance II revisée, du 16 décembre 1918, complétant le règlement du 6 mai 1890, sur le registre du commerce et la Feuille officielle suisse du commerce:

1. **Association des Intérêts Mail-Jonction-Coulouvrenière**, société coopérative ayant son siège à Plainpalais (F. o. s. du c. du 30 avril 1906, page 738).
2. **Association de la Quinzaine Sportive**, société coopérative ayant son siège à Genève (F. o. s. du c. du 5 avril 1905, page 575)
3. **Caisse de Prévoyance et d'Epargne des Trois Chêne «La Mousse»**, société coopérative ayant son siège à Chêne-Bourg (F. o. s. du c. du 16 décembre 1912, page 2180).
4. **Chambre syndicale des Blanchisseuses, Repasseuses et parties similaires du Canton de Genève**, société coopérative ayant son siège à Genève (F. o. s. du c. du 26 janvier 1914, page 134).
5. **Fédération patronale de l'Industrie du Bâtiment**, société coopérative ayant son siège à Genève (F. o. s. du c. du 11 mars 1909, page 416).
6. **Inter Film S. A.**, société anonyme ayant son siège à Genève (F. o. s. du c. du 6 décembre 1924, page 2004).
7. **Société d'Epargne l'Activité**, société coopérative ayant son siège à Genève (F. o. s. du c. du 13 février 1915, page 182).
8. **Société des Margeurs-typographes de Genève**, société coopérative ayant son siège à Genève (F. o. s. du c. du 18 octobre 1907, page 1798).
9. **Société de Secours mutuels des cuisiniers de Genève**, société coopérative ayant son siège à Genève (F. o. s. du c. du 25 mars 1911, page 495).
10. **Les Toscanos**, société coopérative ayant son siège à Genève (F. o. s. du c. du 25 avril 1900, page 616).
11. **Union Central de Travail**, société coopérative ayant son siège à Genève (F. o. s. du c. du 10 novembre 1914, page 1723).
12. **Union des Ouvriers sur Métaux de Genève**, société coopérative ayant son siège à Plainpalais (F. o. s. du c. du 28 janvier 1910, page 147).

B) En vertu des dispositions de l'article 4 de l'Ordonnance du 27 décembre 1910, complétant le règlement du 6 mai 1890 sur le registre du commerce et la Feuille officielle suisse du commerce:

1. **Société de Secours Mutuels d'Hermance**, association ayant son siège à Hermance (F. o. s. du c. du 22 octobre 1906, page 1722).

2. **Société du Tir au Canon de Chêne-Bourg**, association ayant son siège à Chêne-Bourg (F. o. s. du c. du 20 avril 1903, page 641).

Commerce de la nouveauté, etc. — 31 janvier. Suivant procès-verbal dressé par Me Pierre Jeandin, notaire, à Genève, le 26 janvier 1928, et projet de statuts en date du même jour y annexé, il a été constitué, sous la raison sociale de **Aux Dernières Créations S. A.**, une société anonyme qui a pour objet l'exploitation et le commerce de la nouveauté et de la commission et spécialement le commerce des articles de mode. Le capital social est de cinq mille francs (fr. 5000), divisé en 50 actions de fr. 100 chacune, nominatives. Les publications de la société auront lieu dans la Feuille d'avis officielle du canton de Genève. La société est administrée par un conseil d'administration composé d'un à cinq membres. Vis-à-vis des tiers, la société est engagée de la manière que décidera le conseil d'administration. Le premier conseil d'administration est composé de Victor Noverraz, représentant, de Lutry et Cully (Vaud), au Grand-Saconnex. Dans sa séance du 26 janvier 1928, le conseil d'administration a décidé que la société serait engagée par la signature individuelle de l'administrateur Victor Noverraz ou par celle d'un directeur, nommé dans la même séance, en la personne de Madame Augusta Richard, épouse de Victor Noverraz, de Lutry et Cully (Vaud), domiciliée au Grand-Saconnex. Bureaux: Rue du Mont Blanc 17.

Eidg. Amt für geistiges Eigentum
Bureau fédéral de la propriété intellectuelle — Ufficio federale della proprietà intellettuale

Marken — Marques — Marche

Eintragungen — Enregistrements — Iscrizioni

Nr. 66246. — 16. Januar 1928, 8 Uhr.

Aktiengesellschaft Chocolat Tobler, Fabrikation und Handel,
Bern (Schweiz).

Kakao, Schokolade, Konfiseriewaren, Milchprodukte und auf diese Waren bezügliche Reklameartikel.

Touring

Nr. 66247. — 28. Januar 1928, 8 Uhr.

The Walpamur Company, Limited, Fabrikation,
Darwen (Grossbritannien).

Waschbare Wasserfarbe (Tempera-Wasserfarbe).

Nr. 66248. — 25. Oktober 1927, 8 Uhr.

Hans U. Bosshard, Fabrikation und Handel,
Zürich (Schweiz).

Hotel-Feuerton-Waschtisch.

BERNINA

N° 66249. — 26 janvier 1928, 8 h.

Peter, Cailler, Kohler, Chocolats Suisses S. A., commerce,
La Tour-de-Peilz (Suisse).

Chocolats au lait en blocs, en plaques, en tablettes, en bâtons, en boules ou en poudre; chocolats fondants fourrés, au lait et à la crème; chocolats au lait combinés avec des noisettes ou autres fruits quelconques, avec du miel, des liqueurs, des sirops, des médicaments ou des ingrédients quelconques; articles de confiserie au chocolat au lait et articles de pâtisserie au chocolat au lait.

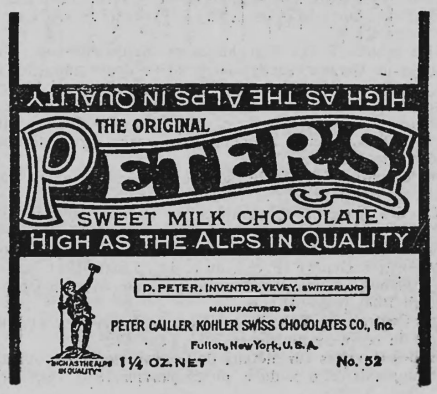

N° 66250. — 26 janvier 1928, 8 h.

Peter, Cailler, Kohler, Chocolats Suisses S. A., commerce,
La Tour-de-Peilz (Suisse).

Chocolats au lait avec des amandes grillées, en blocs, en plaques, en tablettes, en bâtons, en boules ou en poudre; chocolats au lait avec des amandes grillées combinés avec des fruits quelconques, avec du miel, des liqueurs, des sirops, des médicaments ou des ingrédients quelconques; articles de confiserie au chocolat au lait avec des amandes grillées et articles de pâtisserie au chocolat au lait avec des amandes grillées.

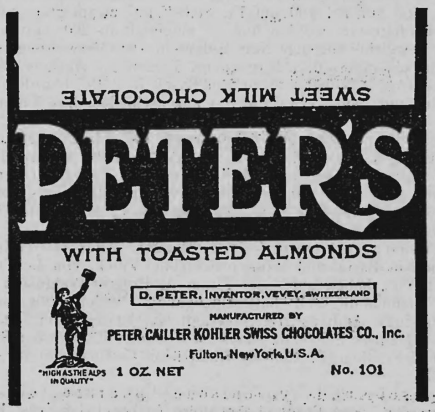

N° 66251. — 26 janvier 1928, 8 h.

Peter, Cailler, Kohler, Chocolats Suisses S. A., commerce,
La Tour-de-Peilz (Suisse).

Chocolats au lait en blocs, en plaques, en tablettes, en bâtons, en boules ou en poudre; chocolats fondants, fourrés, au lait; chocolats au lait combinés avec des noisettes ou autres fruits quelconques, avec du miel, des liqueurs, des sirops, des médicaments ou des ingrédients quelconques; articles de confiserie au chocolat au lait et articles de pâtisserie au chocolat au lait.

Nr. 66252. — 27. Januar 1928, 8 Uhr.

Alois Ruckstuhl, Fabrikation,
Wil (St. Gallen, Schweiz).

Seidene Damenstrümpfe und seidene Herrensocken.

Nr. 66253. — 21. Januar 1928, 8 Uhr.

Pistor Einkaufsgenossenschaft des Schweiz. Bäcker- & Konditoren-Verbandes, Fabrikation und Handel,
Luzern (Schweiz).

Sämtliche Artikel der Nahrungs- und Genussmittelbranche, auch Kolonialwaren, Weine, Spirituosen und Liköre, speziell Waren für Bäcker und Konditoren zur Verarbeitung und zum Verkauf, Geräte und Gebrauchsartikel für Bäcker, Konditoren und Kolonialwarenhandlungen, inkl. Drucksachen und Reklame-Artikel.

Nr. 66254. — 26. Januar 1928, 8 Uhr.

Zähner & Schiess & Co., Handel,
Herisau (Schweiz).

Baumwollstoffe gebleicht und gefärbt.

Duropal

Nr. 66255. — 25. Januar 1928, 18 Uhr.

Max Samuel Hüttner, Handel,
Stockholm (Schweden).

Uhren.

IPSI

Nr. 66256. — 26. Januar 1928, 8 Uhr.

Max Zeller Söhne, Fabrikation,
Romanshorn (Schweiz).

Chemisch-pharmazeutische, pharmazeutische, medizinische, kosmetische Produkte, Heilmittel, Tierheilmittel, Seifen, Parfümerien, Kräutertee, Haarwasser, Salben.

ZELLER'S VAGOSAN

Nr. 66257. — 12. Januar 1928, 8 Uhr.

„Cristallo" A.-G., Fabrikation und Handel,
Thusis (Schweiz).

Arzneimittel; Backwaren; Bier; Butter; Cacao; Drogen, pharmazeutische; Düngemittel; Futtermittel; Getränke, alkoholfreie; Honig; Käse; Kaffee; Kaffeesurrogate; Konditorwaren; kosmetische Mittel; Malz; Margarine; Mehl und Vorkost; Milch; Mineralwasser; Nährmittel, diätetische; Präparate, pharmazeutische; Produkte, chemische, für medizinische und hygienische Zwecke; Produkte, chemische, für industrielle und wissenschaftliche Zwecke; Saucen; Schokolade; Speisefette; Speiseöle; Spirituosen; Syrup; Tee; Teigwaren; Wein; Zucker; Zuckerwaren.

EVIUNIS

Nr. 66258. — 12. Januar 1928, 10 Uhr.

Vereinigte Tabakfabriken Aktiengesellschaft Solothurn, vormals F. Schürch & Co., Schönholzer & Cie., Rosa Oppliger und A.-G. Tabak- & Cigarrenfabriken J. G. Geiser, Fabrikation,
Solothurn (Schweiz).

Tabak und Tabakfabrikate.

BLONDINE

Nr. 66259. — 12. Januar 1928, 10 Uhr.

Vereinigte Tabakfabriken Aktiengesellschaft Solothurn, vormals F. Schürch & Co., Schönholzer & Cie., Rosa Oppliger und A.-G. Tabak- & Cigarrenfabriken J. G. Geiser, Fabrikation,
Solothurn (Schweiz).

Tabak und Tabakfabrikate.

BRUNETTE

Nr. 66260. — 26. Januar 1928, 8 Uhr.

Goldene Apotheke von Dr. H. & P. Geiger, Fabrikation und Handel,
Basel (Schweiz).

Pharmazeutische Produkte.

(Erneuerung der Nr. 22893).

N° 66261. — 16 janvier 1928, 8 h.

Picard et Co., Fabrique Germinal, fabrication,
La Chaux-de-Fonds (Suisse).

Montres, parties de montres et étuis.

CRONOMETRO DE MODA

(Transmission du n° 22909 de Picard & Co., Fabrique Germinal, La Chaux-de-Fonds).

Nr. 66262. — 16. Januar 1928, 8 Uhr.

E. I. du Pont de Nemours and Company, Fabrikation,
Wilmington (Delaware, Ver. St. v. Amerika).

Holzbeizen, Füllstoffe, Trockenfarben, einschliesslich trockene Anilin-Holzbeizpulver, zubereiteter Schellack, Firnisse, Verdünner, Farbenemaille, Lacke, Pyroxylin-Verdünner, Schärfmasse (Unterschicht), Fussboden-Anstrich und zubereitete Farbe, Lack-, Farben- und Pyroxylin-Emaille und Farben- und Pyroxylin-Apprete.

DUCO

N° 66263. — 23 janvier 1928, 8 h.

Maspero Frères Limited, fabrication et commerce,
Londres et Le Caire (Grande-Bretagne et Egypte).

Tabac manufacturé en Egypte.

(Renouvellement avec restriction d'emploi du n° 23333).

Nr. 66264. — 18. Januar 1928, 10 Uhr.

J. U. Salzmann, Fabrikation und Handel,
Bern (Schweiz).

Lebens- und Genussmittel, Gewürze.

Dalay

Nr. 66265. — 18. Januar 1928, 12 Uhr.

Schiefertafelfabrik Frutigen A. G., Fabrikation und Handel,
Kanderbrück (Schweiz).

Schreibschiefertafeln.

KRONEN-TAFELN

(Uebertragung der Nr. 43307 von J. H. Moser, Aktiengesellschaft, Fabrik Kanderbrück, Kanderbrück).

Nr. 66266. — 18. Januar 1928, 12 Uhr.

Schiefertafelfabrik Frutigen A. G., Fabrikation und Handel,
Kanderbrück (Schweiz).

Schiefertafeln.

ARDOISE COURONNE

(Uebertragung der Nr. 43308 von J. H. Moser, Aktiengesellschaft, Fabrik Kanderbrück, Kanderbrück).

Nr. 66267. — 18. Januar 1928, 12 Uhr.

Schiefertafelfabrik Frutigen A. G., Fabrikation und Handel,
Kanderbrück (Schweiz).

Schiefertafeln.

LAVAGNA CORONA

(Uebertragung der Nr. 43309 von J. H. Moser, Aktiengesellschaft, Fabrik Kanderbrück, Kanderbrück).

Nr. 66268. — 18. Januar 1928, 12 Uhr.

Schiefertafelfabrik Frutigen A. G., Fabrikation und Handel,
Kanderbrück (Schweiz).

Schiefertafeln.

CROWN-SLATE

(Uebertragung der Nr. 43310 von J. H. Moser, Aktiengesellschaft, Fabrik Kanderbrück, Kanderbrück).

Nr. 66269. — 20. Januar 1928, 8 Uhr.

Hediger Söhne, Fabrikation,
Reinach (Aargau, Schweiz).

Tabakfabrikate jeder Art.

Bernensis

MARQUE DÉPOSÉE

MARQUE DE FABRIQUE

Hedigerfils

REINACH Suisse
AARGAU

Nr. 66270. — 23. Januar 1928, 8 Uhr.

E. Veit & Cie., Fabrikation,
Basel (Schweiz).

Tabakfabrikate.

Week-End

Nr. 66271. — 25. Januar 1928, 8 Uhr.

Petroleum Import Cie., Handel,
Zürich (Schweiz).

Petroleum und Petroleumprodukte.

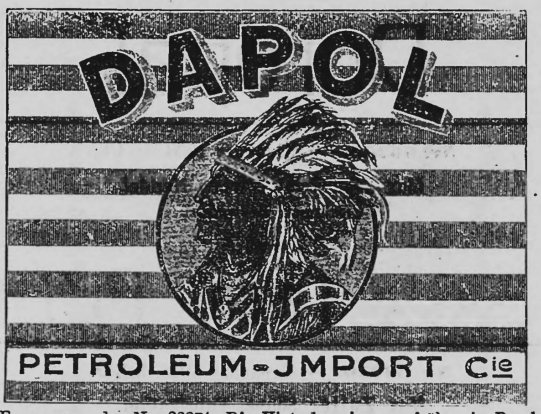

(Erneuerung der Nr. 22871. Die Hinterlegerin war früher in Basel niedergelassen).

Nr. 66272. — 26. Januar 1928, 8 Uhr.

Gesellschaft für chemische Industrie in Basel,
Fabrikation und Handel,
Basel (Schweiz).

Teerfarbstoffe.

CHLORANTHREN

(Erneuerung der Nr. 23330).

Mitteilungen — Communications — Comunicazioni

Espagne — Agio

L'agio dû au cas où les droits de douane, payables en or, sont acquittés en monnaie d'argent ou en billets de banque, a été fixé, pour la période du 1er au 10 février, à 13,60 % (agio du 21 au 31 janvier 12,93 %). 30—6. 2.

Norwegen — Zollzuschlag

Nach einer Drahtmeldung des schweizerischen Generalkonsulates in Oslo hat Norwegen den Goldzollzuschlag, der bisher noch 10 Prozent betragen, mit Wirkung ab Montag, den 6. Februar gänzlich aufgehoben. 30—6. 2.

Vom schweizerischen Geldmarkt

Offizieller Bankdiskonto und Privatsatz — **Wechsel- (Geld-) Kurse**

	Offiz. %	Priv. %	Tägl. Geld %	Paris %	Privatsatz im Vergleich zu (+ = Über — = unter) London %	Berlin %	New York %	1 ‰ über (+) bzw. unter (—) Parität Frankr.	Engl.	Deutschl.	New York
9. II.	3½	3 3/16	2	+0,437	—0,937	—3,187	—0,312	—796,0	+3,7	+4,0	+3,2
27. I.	3½	3 3/16	2	+0,437	—0,812	—3,062	—0,187	—795,9	+3,6	+2,6	+2,0
20. I.	3½	3¼	2	+0,500	—1,000	—3,000	—0,125	—796,0	+3,5	+2,0	+1,4
13. I.	3½	3 5/16	2	+0,437	—1,000	—2,812	—0,062	—795,9	+3,7	+1,4	+1,3
6. I.	3½	3 3/8	2	+0,500	—0,937	—3,375	—	—796,1	+2,7	+1,3	+0,5
30. XII.	3½	3½	2	+0,625	—0,812	—3,500	+0,125	—796,2	+2,4	+1,0	—1,2

Lombard-Zinsfuss: Basel, Genf, Zürich 4½—6 %. — **Offizieller Lombard-Zinsfuss der Schweiz. Nationalbank** 4½ %. 30—6. 2.

Internationaler Postgiroverkehr — Service international des virements postaux

Ueberweisungskurse vom 6. Februar an — Cours de réduction à partir du 6 février

Belgique fr. 72.45; Dänemark Fr. 139.25; Freie Stadt Danzig Fr. 102.—; Deutschland Fr. 124.10; Italie fr. 27.60; Luxemburg Fr. 14.50; Niederlande Fr. 209.50; Oesterreich Fr. 73.25; Schweden Fr. 139.65; Tschechoslowakei Fr. 15.50; Ungarn Fr. 90.95; Grande-Bretagne Fr. 25.35.

Anpassung an die Kursschwankungen ist vorbehalten. — L'adaptation aux fluctuations des cours est réservée.

Annoncen-Regie: **PUBLICITAS** Schweizerische Annoncen-Expedition A.-G.

Anzeigen — Annonces — Annunzi

Régie des annonces: **PUBLICITAS** Société Anonyme Suisse de Publicité

BANQUE COMMERCIALE DE LAUSANNE S. A.

(ci-devant Ch. Schmidhauser & Cie) — **Lausanne**

Messieurs les actionnaires sont convoqués en

assemblée générale ordinaire

pour **vendredi 24 février 1928, à 11¼ heures précises,** dans la **Salle Jean Muret, Rue Chauderau.**

ORDRE DU JOUR:

1. Lecture du rapport du conseil d'administration.
2. Lecture du rapport des commissaires-vérificateurs.
3. Discussion et votation sur les conclusions de ces rapports; fixation du dividende. (B 89 L) :275
4. Nomination de deux commissaires-vérificateurs et d'un suppléant.

Pour pouvoir assister à cette assemblée, les actions doivent être déposées dans les caisses de la société, trois jours avant l'assemblée.

Conformément à l'art. 641 du Code Fédéral des Obligations, le bilan et le compte de profits et pertes au 31 décembre 1927, ainsi que le rapport des commissaires-vérificateurs seront tenus à la disposition de MM. les actionnaires dès le 15 février 1928, au siège social, Place Bel-Air 4.

Lausanne, le 31 janvier 1928. **Le conseil d'administration.**

Schweizerische Volksbank Bern

Wir kündigen hiermit zur Rückzahlung auf den nächsten zulässigen Termin unsere sämtlichen vom **1. Februar bis 31. März 1928** kündbaren, zu

5 % verzinslichen Obligationen (Kassascheine)

Die Verzinsung hört mit dem Verfalltage auf. Wir sind bereit, gekündigte Obligationen am Verfalltag zu einem dannzumal zu vereinbarenden Zinsfuss zu erneuern. — Die Inhaber belieben sich mit uns in Verbindung zu setzen.

Bern, den 1. Februar 1928.

*260 (799 Y) **Die Direktion.**

Wie ein gutes Samenkorn in fruchtbarer Erde wirkt ein Inserat im Katalog der Basler Mustermesse, denn es spricht zu einem ausgewählten Publikum, das Ihrer Anzeige das nötige Interesse entgegenbringt. 3296

Während Sie sich sagen: Es handelt sich zu verkaufen, sagt sich jenes: Was soll ich kaufen

Der Mustermessekatalog antwortet auf beide Fragen; in ihm treffen Kaufgesuch und Angebot zusammen. — Der Katalog erscheint in einer Auflage von 10,500 Exemplaren. Er wird von Vielen als eine Art Handelsadressbuch und als eine Quelle wertvoller Auskünfte geschätzt. — Eine gut abgefasste, gut argumentierte Annonce, die auf die Interessen der Messebesucher Rücksicht nimmt, wird ihre Wirkung nicht verfehlen

PUBLICITAS

Schweizerische Annoncen-Expedition A.-G.

ANNONCEN-VERWALTUNG

des offiziellen Kataloges der

SCHWEIZER MUSTERMESSE BASEL 1928

JEGER & Co.

ZURICH

St. Annagasse 6

TelefonSelnau 97.50

Bank-Geschäfte jeder Art. Börsen-Aufträge im In- und Auslande. Kapital-Anlagen. Finanzielle Beratungen und Auskünfte. Vermögensverwaltungen. 36

Bekanntmachung

Gemäss Beschluss der ausserord. Generalversammlung vom 27. Januar 1928 tritt die Firma **Eth Watch A. G. Montre Eth S. A. in Bern** in Liquidation.

Die Gläubiger der Firma werden hiermit gemäss Art. 665 O. R. aufgefordert, ihre Ansprüche dem unterzeichneten Liquidator anzumelden. ;307

Bern, den 3. Februar 1928. **Eth Watch A. G. in Liq.**

B. Feller, Schwarztorstrasse 20, **Bern.**

Leinenweberei Langenthal A. G. Langenthal

Einladung zur Generalversammlung

Mittwoch den 15. Februar 1928, nachmittags 3½ Uhr
Hotel Bären, Langenthal

TRAKTANDEN:

1. Abnahme des Geschäftsberichtes und der Jahresrechnung pro 1927, sowie Bericht der Rechnungsrevisoren.
2. Decharge-Erteilung an den Verwaltungsrat und die Geschäftsleitung.
3. Beschlussfassung über die Verwendung des Jahresergebnisses.
4. Neuwahl von zwei im Austritt befindlichen Mitgliedern des Verwaltungsrates. Wahl der Kontrollstelle.
5. Unvorhergesehenes.

Die Eintrittskarten zur Generalversammlung können gegen Abgabe eines Nummernverzeichnisses der Aktien bis 14. Februar 1928 im Bureau der Gesellschaft bezogen werden. 308

Namens des Verwaltungsrates,

Der Präsident: **Tschamper.** Der Sekretär: **Brand.**

Société des Forces Motrices de l'Avançon, Bex

Ensuite du tirage au sort, les obligations ci-après seront remboursées au pair par les établissements financiers indiqués sur les titres:

Emprunt 4 % 1906, 59 titres, remboursables dès le 1er juin 1928:

Nos	10	18	95	98	130	156	225	231	254
319	355	389	432	445	470	562	630	648	651
662	748	794	801	808	819	826	852	1012	1022
1077	1121	1192	1236	1281	1307	1325	1369	1397	1449
1454	1554	1600	1650	1685	1710	1802	1903	1946	2071
2139	2478	2557	2613	2800	2870	2877	2900	2930	2973

Emprunt 4½ % 1910, 17 titres, remboursables dès le 1er juin 1928:

Nos	179	189	385	481	537	762	792	800	1304
1425	1505	1551	1696	1848	1924	1931	2157		

Emprunt 5 % 1913, 15 titres, remboursables dès le 1er juin 1928:

Nos	12	108	384	539	604	610	668	877	1049
1087	1263	1481	1772	1847	1851				

Ces obligations cesseront de porter intérêt à partir des dates sus-indiquées. (20755 L) ;318

Société de Banque Suisse

Bâle (6697 Q) 53

Zurich — St-Gall — Genève — Lausanne — La Chaux-de-Fonds
Neuchâtel — Schaffhouse — Londres
Bienne - Chiasso - Hérisau - Le Locle - Nyon
Aigle - Bischofszell - Morges - Les Ponts - Rorschach

Fondée en 1872

Capital et Réserves: Fr. 180,000,000

Nous émettons actuellement, **au pair,** des

Obligations 4¾ %

de notre banque

nominatives ou au porteur
fermes pour 3, 4 ou 5 ans

contre versement en espèces ou en échange d'obligations remboursables

Bâle, février 1928. **La Direction.**

Togowerke A.-G. Kreuzlingen

Einladung zur 11. ordentlichen Generalversammlung

auf den 7. März 1928, 11.30 Uhr vormittags, in das Geschäftsbureau

TRAKTANDEN:

1. Geschäftsbericht, Bilanz, sowie Gewinn- und Verlustrechnung pro 1927.
2. Bericht der Rechnungsrevisoren, Uebernahme der Rechnung und Decharge-Erteilung an den Verwaltungsrat.
3. Wahl der Rechnungsrevisoren und Ersatzmänner laut Ziffer 663 S. O. R. und § 22 der Statuten.
4. Verschiedenes. (90 K) *314

Die Bilanz, die Rechnung über Gewinn und Verlust, sowie der Bericht der Rechnungsrevisoren liegen von heute an im Geschäftsbureau der Gesellschaft zur Einsicht der Herren Aktionäre auf.

Kreuzlingen, den 6. Februar 1928.

Für den Verwaltungsrat: **Der Präsident.**

Società Ferrovie Luganesi, Lugano

Affogliamento obbligazioni 5 %

I portatori di obbligazioni del prestito ipotecario 5 % sono avvertiti che, dietro presentazione dei titoli da essi posseduti, possono ritirare presso la Cassa principale delle Ferrovie Luganesi (Ufficio di Direzione in Lugano), nei giorni feriali e durante le ore d'ufficio, i nuovi fogli cedole.

Se la domanda dei nuovi fogli cedole vien fatta di un Istituto Bancario, non è necessaria la presentazione dei titoli; basta in tal caso che la Banca stessa sottoponga una distinta numerica. (1296 O.) 306

Lugano, 6 febbraio 1928.

La direzione.

Banque de Dépôts & de Crédit - Genève

Les actionnaires de la Banque de Dépôts et de Crédit sont convoqués en

assemblée générale ordinaire

le vendredi 24 février 1928, à 15 heures, à la Chambre de Commerce, rue Petitôt n° 8, à Genève.

ORDRE DU JOUR:

1. a) Rapport du conseil d'administration sur l'exercice 1927;
   b) rapport des commissaires-vérificateurs;
   c) approbation des comptes et décharge au conseil d'administration; (Art. 655 C. O.).
2. Répartition des bénéfices et fixation du dividende.
3. Nomination d'administrateurs.
4. Nomination des commissaires-vérificateurs pour 1928.

Aux termes de l'article 641 du code fédéral des obligations, le bilan, le compte de profits et pertes et le rapport de MM. les commissaires-vérificateurs seront déposés au siège social, à la disposition de MM. les actionnaires à partir du mercredi 15 février 1928. (20494 X) ;309

Les cartes d'admission pour les propriétaires d'actions au porteur, (a) actions anciennes, b) actions nouvelles, c) actions nominatives entièrement libérées, estampillées) peuvent être retirées, contre présentation des titres ou remise des certificats de dépôt d'une Banque, au siège sociale, à Genève, 18, Rue de Hesse, au plus tard le 23 février 1928.

Société Immobilière „Printemps-Eden", Lausanne

Messieurs les actionnaires sont convoqués en

assemblée générale ordinaire

pour le **lundi 27 février 1928, à 14¼ h., dans la salle des séances de la Société de Banque Suisse, Place St-François** (entresol).

Ordre du jour: Opérations statutaires.

Le bilan, le compte de profits et pertes et le rapport des vérificateurs peuvent être consultés à la Société de Banque Suisse, laquelle délivrera les cartes d'admission à l'assemblée. (66 L) *317

Le conseil d'administration.

Kohlepapier

*55 in (0 F 8 8)

Qualität und Ausgiebigkeit hervorragend

P. Gimmi & Co. St. Gallen

Die schweizerischen Patente Nr. 109739 betreffend „Verfahren zur Herstellung von kohlenstoffarmen Metallen und Metallegierungen", Nr. 110325 betr. „Verfahren zur Gewinnung von flüchtigen Metallen aus ihren Sulfiden" und Nr. 113589 betr. „Verfahren zur direkten Herstellung von kohlenstoffarmen Metallen" sind zu verkaufen od. in Lizenz zu vergeben. Nähere Auskünfte erteilt Gust. Cornelius, Direktor, Stockholm 7, Schweden.

Kaufmännisches Personal

findet man rasch **durch ein Inserat** im

Schweizerischen Handelsamtsblatt

Schweizerische Treuhandgesellschaft

(Société Anonyme Fiduciaire Suisse)

Gegründet 1906

Hauptsitz: **Basel,** Albananlage 1

Zweigniederlassungen: Zürich, Bahnhofstrasse 64
Genf, 59, rue du Stand 38

Man achte auf genaue Firmabezeichnung

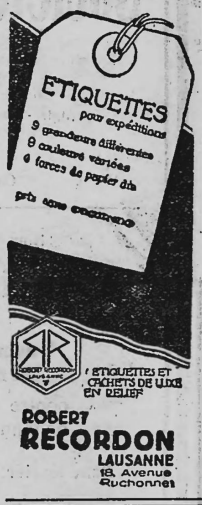

Die führende **Handelsauskunftei**

Comptoir Th. Eckel A.-G.

gegr. 1858, garantiert zuverlässige und prompte Berichterstattung auf die Schweiz und das gesamte Ausland. **Basel, Bern, Genf, Zürich — Lyon, Paris, Marseille, Toulouse, St. Louis** (Ht. Rhin), **Frankfurt a. M.**

Freilager in Basel

Lagerkabinen und Kellerräume

mit direktem Geleiseanschluss an Basel S.B.B. und Basel E.L.B. 103

Rechnungsruf infolge Bevormundung

Art. 393, Abs. 3 des Z.G.B. und § 54 des kantonal. Einf.-Gesetzes über **Hermann Bucher,** Landwirt und Viehhändler, von Schötz, wohnhaft in **Emmen-Halten.**

Gläubiger und Schuldner inkl. Bürgschaftsgläubiger des Obgenannten werden aufgefordert, innert dieser Frist ihre Ansprachen und Schulden an die Gemeindekanzlei Emmen bis zum 10. März 1928 schriftlich anzumelden.

Diejenigen Gläubiger, welche die Anmeldung ihrer Forderungen versäumen, gehen ihrer Ansprüche verlustig.

311 **Gemeindekanzlei Emmen.**

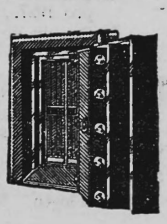

Kassenschränke

Stahlmöbel 39

Eiserne Türen

für jeden Zweck

Stahlkammern

Union-Kassenfabrik A.-G. Zürich

Zu kaufen gesucht ein solides, rentables

Geschäft

gleich welcher Branche, von seriösem tüchtigem Kaufmann, mit techn. Bildung, oder

Aktive Beteiligung mit 20-40 Mille.

Bevorzugt Zürich.

Offerten sub Lc 714 Z an Publicitas Zürich. '315

Für die Herstellung industrieller Artikel und Halbfabrikate aus:

Eisen-, Weiss-, Kupfer-, Messing- und Zinkblech

gedrückt, verzinnt, vernickelt, gestanzt, gezogen, lackiert, empfehlen sich

Birchmeier & Cie., Metallwarenfabrik, Künten (Aarg.)

(2497 A) Eigene Wasserkraft. ;18

Öffentliches Inventar ▫ Rechnungsruf

in Nachlaßsachen des am 27. Januar 1928 verstorbenen Herrn **Josef Zeier,** Hafnermeister, von **Emmen** und **Aesch,** wohnhaft gewesen in **Emmen,** Gerliswil, Merkurstrasse.

Die Gläubiger und Schuldner dieses Erblassers, einschliesslich allfälliger Bürgschaftsgläubiger, werden hiemit aufgefordert, ihre Ansprachen und Schulden bis und mit dem **6. März 1928** bei der **Gemeinderatskanzlei in Emmen** anzumelden.

Den Gläubigern des Erblassers, welche die Anmeldung ihrer Forderungen versäumen, sind die Erben weder persönlich noch mit der Erbschaft haftbar. (Art. 580 u. ff., 590 und 591 des Z. G. B. und §§ 75 und ff. des Luz. Einführungsgesetzes zum Z. G. B.) (1347 Lz) *276

CONDOR

das ideale

Motor-Dreirad

für

billige Warenbeförderung

Prospekte durch die

Schweiz. Condor-Werke, Courtaivre

oder deren Vertreter

Ersparniskasse Olten

HYPOTHEKAR- UND HANDELSBANK

Hauptsitz Olten ~ Filiale Schönenwerd

GEGRÜNDET 1829.

Wir vergüten 263

5 %

für

Obligationen

3 bis 5 Jahre fest

Unser Institut geniesst die

Garantie der Bürgergemeinde Olten

Aufruf eines Verschollenen

Heinrich Theophil Kunz, von Niederweningen, Sohn der Anna Kunz geb. Bucher und des Hs. Jakob Kunz von Niederweningen, geb. den 8. Mai 1864, mit welchem seine Eltern im Jahre 1867 nach Amerika auswanderten, dessen Mutter 1877 schrieb, sie habe sich von ihrem Ehemanne geschieden und hierauf einen Salomon Hirt geheiratet, der sich, nachdem sie ihm in den 1870er Jahren 3 Kinder geboren, von ihr getrennt habe, worauf sie in Chicago eine Kostgeberei betrieben und von der man seit 1878 nichts mehr erfuhr oder wer sonst über denselben Auskunft zu geben weiss, sowie hierorts allfällig unbekannte Erben, werden hiermit aufgefordert, sich binnen einem Jahre von der erstmaligen Publikation dieses Aufrufes im Amtsblatte des Kantons an beim unterzeichneten Gerichte zu melden, ansonsten der Aufgerufene als verschollen erklärt und das in waisenamtlicher Verwahrung befindliche Vermögen den hierorts bekannten Erben aushingegeben würde.

Dielsdorf, den 24. August 1927. (4001 Z) ;2437

Das Bezirksgericht.

Aufruf von Verschollenen

Es werden vermisst:

1. **Elisabetha Geering geb. Roeschlin,** Witwe des Kaspar Geering, von Rümlang, geb. den 1. Oktober 1797 in Buchberg, Kt. Schaffhausen, die vor vielen Jahren die Heimat verlassen und nie Nachricht von sich gegeben hat.

2. **Anna Karolina Schmid,** von Obersteinmaur, geb. den 30. Januar 1840, Tochter des Rudolf und der Anna geb. Huber, die seit vielen Jahren unbekannt abwesend ist und von der die Nachrichten in die Heimat gelangten.

3. **Jakob Schlatter,** Wirtssalomonen, von Otelfingen, geb. den 16. März 1833, Sohn des Salomon und der Judith geb. Haupt, über den seit vielen Jahren keine Nachrichten in die Heimat gelangten.

4. **Rudolf Hirt,** Wirtsheirls, von Oberweningen, geb. den 15. November 1826 und dessen Tochter Anna, geb. den 1. Dezember 1850, die im Jahre 1850 nach Amerika ausgewandert sein sollen und von denen seither keinerlei Nachrichten mehr in die Heimat kamen.

Jedermann, der über das Schicksal der Vermissten Auskunft geben kann, wird aufgefordert, sich binnen eines Jahres von heute an in der Kanzlei des unterzeichneten Gerichtes zu melden. Nach fruchtlosem Ablaufe der Frist würden die Vermissten als verschollen erklärt und es könnten die aus ihrem Tode abzuleitenden Rechte geltend gemacht werden, wie wenn derselbe bewiesen wäre. (4002 Z) :2438

Dielsdorf, den 24. August 1927.

Das Bezirksgericht.

Buchdruckerei FRITZ POCHON-JENT in Bern — Imprimerie FRITZ POCHON-JENT à Berne