Zeitschrift: Schweizerisches Handelsamtsblatt = Feuille officielle suisse du commerce = Foglio ufficiale svizzero di commercio

Herausgeber: Staatssekretariat für Wirtschaft

Band: 62 (1944)

Heft: 50

Heft

Nutzungsbedingungen

Die ETH-Bibliothek ist die Anbieterin der digitalisierten Zeitschriften auf E-Periodica. Sie besitzt keine Urheberrechte an den Zeitschriften und ist nicht verantwortlich für deren Inhalte. Die Rechte liegen in der Regel bei den Herausgebern beziehungsweise den externen Rechteinhabern. Das Veröffentlichen von Bildern in Print- und Online-Publikationen sowie auf Social Media-Kanälen oder Webseiten ist nur mit vorheriger Genehmigung der Rechteinhaber erlaubt. Mehr erfahren

Conditions d'utilisation

L'ETH Library est le fournisseur des revues numérisées. Elle ne détient aucun droit d'auteur sur les revues et n'est pas responsable de leur contenu. En règle générale, les droits sont détenus par les éditeurs ou les détenteurs de droits externes. La reproduction d'images dans des publications imprimées ou en ligne ainsi que sur des canaux de médias sociaux ou des sites web n'est autorisée qu'avec l'accord préalable des détenteurs des droits. En savoir plus

Terms of use

The ETH Library is the provider of the digitised journals. It does not own any copyrights to the journals and is not responsible for their content. The rights usually lie with the publishers or the external rights holders. Publishing images in print and online publications, as well as on social media channels or websites, is only permitted with the prior consent of the rights holders. Find out more

Download PDF: 16.07.2025

ETH-Bibliothek Zürich, E-Periodica, https://www.e-periodica.ch

Bern
Dienstag, 29. Februar
1944

Schweizerisches Handelsamtsblatt

Berne
Mardi, 29 février
1944

Feuille officielle suisse du commerce · Foglio ufficiale svizzero di commercio

Erscheint täglich,
ausgenommen an Sonn- und Feiertagen

62. Jahrgang — 62me année

Paraît tous les jours,
le dimanche et les jours de fête exceptés

N° 50

Redaktion und Administration:
Effingerstrasse 3 in Bern. Telephon Nr. (031) 21660
Im Inland kann nur durch die Post abonniert werden — Gef. Abonnementsbeträge nicht an obige Adresse, sondern am Postschalter einzahlen — Abonnementspreis für SHAB. (ohne Beilagen): *Schweiz:* jährlich Fr. 22.30, halbjährlich Fr. 12.30, vierteljährlich Fr. 6.30, zwei Monate Fr. 4.50, ein Monat Fr. 2.50 — *Ausland:* Zuschlag des Portos — Preis der Einzelnummer 25 Rp. — Annoncen-Regie: Publicitas AG. — Insertionstarif: 20 Rp. die einspaltige Millimeterzeile oder deren Raum; Ausland 25 Rappen — Jahresabonnementspreis für „Die Volkswirtschaft": Fr. 8.30.

Rédaction et Administration:
Effingerstrasse 3, à Berne, Téléphone n° (031) 21660
En Suisse, les abonnements ne peuvent être pris qu'à la poste — Prière de ne pas verser le montant des abonnements à l'adresse ci-dessus, mais au guichet de la poste — Prix d'abonnement pour la FOSC. (sans suppléments): *Suisse:* un an 22 fr. 30; un semestre 12 fr. 30; un trimestre 6 fr. 30; deux mois 4 fr. 50; un mois 2 fr. 50 — *Etranger:* Frais de port en plus — Prix du numéro 25 cts — Régie des annonces: Publicitas SA. — Tarif d'insertion: 20 cts la ligne de colonne d'un mm ou son espace; étranger 25 cts — Prix d'abonnement annuel à „La Vie économique" ou à „La Vita economica": 8 fr. 30.

N° 50

Inhalt — Sommaire — Sommario

Amtlicher Teil — Partie officielle — Parte ufficiale

Abhanden gekommene Werttitel. Titres disparus. Titoli smarriti.
Handelsregister. Registre du commerce. Registro di commercio.
Bereinigung der Eigentumsvorbehaltsregister. Epuration des registres des pactes de réserve de propriété. Appuramento dei registri dei patti di riserva della proprietà.
Fabrik- und Handelsmarken. Marques de fabrique et de commerce. Marche di fabbrica e di commercio 106336—106357.
Bilanzen. Bilans. Bilanci.

Mitteilungen — Communications — Comunicazioni

Konkurs- und Nachlasstatistik. Statistique des faillites et concordats.
Postscheckverkehr, Beitritte. Service des chèques postaux, adhésions.
Einbanddecken für „Die Volkswirtschaft" 1943. Couvertures pour „La Vie économique" 1943.

Amtlicher Teil — Partie officielle — Parte ufficiale

Abhanden gekommene Werttitel — Titres disparus — Titoli smarriti

Aufrufe — Sommations

Le président du Tribunal de la Glâne ordonne au détenteur inconnu du livret d'épargne n° 27448 de la Banque de l'Etat de Fribourg faisant en faveur de Mme Bernadette Guillaume, épouse d'Alphonse, à Villariaz, et soldant au 10 septembre 1943 par 567 fr. 70 de le produire et de le déposer au greffe du Tribunal de la Glâne, à Romont, dans le délai de six mois à dater de la première insertion de la présente ordonnance, faute de quoi l'annulation en sera prononcée. (W 86²)

Romont, le 24 février 1944.

Le président du Tribunal de la Glâne:
R. Pochon.

Kraftloserklärungen — Annulations

Das Obergericht hat mit Beschluss vom 25. Februar 1944 die Hypothekarobligation, datiert den 8. Juni 1889, von Fr. 8000, lautend zugunsten des Staehelinschen Armenfonds in Basel, eingetragen im Urkundenprotokoll Litera G, Fol. 291 und 423, der Gemeinde Läufelfingen, nachdem dieselbe innert der festgesetzten Frist nicht vorgelegt worden ist, kraftlos erklärt. (W 91)

Liestal, den 28. Februar 1944. **Obergerichtskanzlei.**

Le président du Tribunal civil du district d'Aubonne a prononcé, le 28 février 1944, l'annulation de neuf actions privilégiées de la Société électrique d'Aubonne, du nominal de 250 fr. chacune, portant les nos 375 à 378, 391, 958 à 961. (W 90)

Aubonne, le 28 février 1944.

Le président du Tribunal civil d'Aubonne:
Ferd. Berthoud.

Handelsregister — Registre du commerce — Registro di commercio

Zürich — Zurich — Zurigo

25. Februar 1944.
Verwaltungsgesellschaft der Werkzeugmaschinenfabrik Oerlikon (Société de Gestion de la Fabrique de Machines-Outils Oerlikon) (Società Gestiaria della Fabbrica di Macchine Utensili Oerlikon) (Machine-Tool Works Oerlikon Administration Company), in Zürich 11 (SHAB. Nr. 78 vom 2. April 1941, Seite 642). Die Statuten wurden am 13. Januar 1944 teilweise revidiert, wodurch als Aenderungen der bisher eingetragenen Tatsachen zu konstatieren sind: Gegenstand des Unternehmens ist die Beteiligung an andern Unternehmungen im In- und Ausland sowie der Erwerb und die Verwertung von Erfindungen und Patenten aller Art. Die Gesellschaft kann auch Interessengemeinschaftsverträge jeder Art eingehen. Der Verwaltungsrat besteht aus mindestens einem Mitglied. Dr. Gustav Hürlimann ist infolge Todes aus dem Verwaltungsrat ausgeschieden; dessen Unterschrift ist erloschen. Emil Bührle, bisher Delegierter, ist nun einziges Mitglied des Verwaltungsrates und führt wie bisher Einzelunterschrift.

25. Februar 1944.
Kristalleisfabrik Zürich A.-G., in Zürich 8 (SHAB. Nr. 250 vom 24. Oktober 1941, Seite 2118). Die Gesellschaft hat in der Generalversammlung vom 15. September 1943 neue, den Vorschriften des revidierten Obligationenrechtes angepasste Statuten angenommen, wodurch die publikationspflichtigen Tatsachen folgende Aenderungen erfahren: Zweck der Gesellschaft ist Fabrikation und Vertrieb von Kunsteis, Handel mit Kühlschränken und Mineralölen, Ausführung von Transporten und Uebernahme von Vertretungen in den genannten sowie in verwandten Branchen. Die Gesellschaft kann alle Geschäfte tätigen, die mit dem bezeichneten Zweck direkt oder indirekt im Zusammenhang stehen. Sie kann sich auch an gleichen oder ähnlichen Unternehmungen beteiligen. Weiter ist gemäss Beschluss der Generalversammlung vom 28. Oktober 1943 das bisherige Grundkapital von Fr. 125 000 durch Annullierung von 190 Aktien von je Fr. 500 auf Fr. 30 000 herabgesetzt und dieses Grundkapital durch Ausgabe von 40 neuen Inhaberaktien zu Fr. 500 auf Fr. 50 000 erhöht worden, eingeteilt in 100 voll liberierte Inhaberaktien zu Fr. 500. Vom Erhöhungsbetrag von Fr. 20 000 würde der Teilbetrag von Fr. 18 750 durch Verrechnung mit einem Guthaben an die Gesellschaft liberiert. Die Herabsetzung des ursprünglichen Grundkapitals um Fr. 75 000 ist erfolgt zwecks teilweiser Beseitigung einer durch Verluste entstandenen Unterbilanz. Die Statuten wurden entsprechend revidiert. Ernst Berlinger ist aus dem Verwaltungsrat ausgetreten; seine Unterschrift als Verwaltungsrat und Direktor ist erloschen. Neu wurde als einziger Verwaltungsrat mit Einzelunterschrift gewählt Dr. Arthur Wiederkehr, von und in Zürich. Max Diener, bisher Einzelprokurist, führt als Geschäftsleiter Einzelunterschrift.

25. Februar 1944.
Käsereigenossenschaft Raad, in Raad, Gemeinde Wald (SHAB. Nr. 161 vom 15. Juli 1942, Seite 1623). Josef Hofer ist aus der Verwaltung ausgeschieden; seine Unterschrift ist erloschen. Der Vizepräsident und Kassier Hans Schaufelberger ist jetzt Präsident, und der Aktuar Albert Kunz ist Vizepräsident und Kassier. Neu wurde als Mitglied und Aktuar der Verwaltung gewählt Hans Heinrich Oberholzer, von Wald (Zürich), in Raad, Gemeinde Wald (Zürich); er führt Kollektivunterschrift. Der Präsident oder der Vizepräsident führt je mit dem Aktuar Kollektivunterschrift.

25. Februar 1944.
Allgemeine Baugenossenschaft Altstetten, in Zürich 9 (SHAB. Nr. 217 vom 17. September 1937, Seite 2121). Wilhelm Halter ist aus dem Vorstand ausgeschieden; seine Unterschrift ist erloschen. Jakob Hug, von Schlieren, in Zürich, bisher Beisitzer, ist nun Vizepräsident. Präsident und Vizepräsident führen Kollektivunterschrift.

25. Februar 1944.
Sperrholz A.-G., in Zürich 1 (SHAB. Nr. 35 vom 11. Februar 1944, Seite 349). Ernst Hölzel ist aus dem Verwaltungsrat ausgetreten; seine Unterschrift ist erloschen. An dessen Stelle wurde als Verwaltungsratsmitglied gewählt Fritz Hölzel, von und in Zürich; er führt Kollektivunterschrift.

25. Februar 1944. Herren- und Damenmodeartikel.
Ad. Br. Hasler, in Zürich (SHAB. Nr. 287 vom 8. Dezember 1943, Seite 2722), Handel en gros mit Damen- und Herrenmodeartikeln. Die Prokura von Alfred Weber ist erloschen.

25. Februar 1944.
Dr. W. Schaufelberger & Co. Solls-Apparatefabrik, Kommanditgesellschaft, in Zürich 6 (SHAB. Nr. 264 vom 11. November 1929, Seite 2238). Einzelprokura wurde erteilt an Otto Schumacher, von und in Zürich.

25. Februar 1944.
Anton Plattner, Pelzwaren, in Zürich (SHAB. Nr. 282 vom 2. Dezember 1935, Seite 2942), Handel mit Pelzwaren. Zwischen dem Inhaber und seiner Ehefrau Selma, geb. Lilienfeld, besteht allgemeine Gütergemeinschaft. Das Geschäftslokal befindet sich Freiestrasse 147.

25. Februar 1944. Kunden- und Handelsmühle.
Mühle Houen, Ebertswil, Hans Gygi, in Hausen am Albis. Inhaber dieser Firma ist Dr. ing. Hans Gygi, von Aarau, in Wildegg (Aargau). Einzelprokura ist erteilt an Max Zeltner, von Niederbuchsiten (Solothurn), in Hausen am Albis. Betrieb einer Kunden- und Handelsmühle. In Ebertswil.

25. Februar 1944. Blumenzwiebeln, Sämereien usw.
Günther Näf, in Zürich. Inhaber dieser Firma ist Günther Näf, von Menznau (Luzern), in Zürich 4. Import von Blumenzwiebeln und Sämereien; Vertretungen in Produkten verwandter Branchen. Zypressenstrasse 50.

25. Februar 1944. Musikverlag, Instrumentenhandel.
M. Thöni, in Zürich. Inhaber dieser Firma ist Maurice Thöni-Indermühle, von Brienz (Bern), in Zürich 3. Musikverlag und Instrumentenhandel. Manessestrasse 120.

25. Februar 1944. Haushaltungsartikel, Nähmaschinenrevisionen.
Franz Brun, bisher in Luzern (SHAB. Nr. 79 vom 4. April 1939, Seite 690). Die Firma hat den Sitz nach Zürich verlegt. Inhaber ist Franz Brun, von Schüpfheim (Luzern), in Zürich 10, mit seiner Ehefrau Else, geb. Neudecker, in Gütertrennung lebend. Die Natur des Geschäftes ist nunmehr: Vertrieb von Neuheiten in der Haushaltungsbranche sowie Revisionen von Nähmaschinen. Linthescherstrasse 17.

25. Februar 1944. Hydrantenreinigungsapparate usw.
Hans Christ, in Richterswil (SHAB. Nr. 167 vom 21. Juli 1943, Seite 1666), Vertrieb von Apparaten, insbesondere Hydrantenreinigungsapparaten. Die Firma ist infolge Geschäftsaufgabe erloschen.

25. Februar 1944.
Genossenschaft Konkordia der christlich-sozialen Arbeiterorganisationen von Thalwil und Umgebung, in Thalwil (SHAB. Nr. 269 vom 17. November 1937, Seite 2544). In der Generalversammlung vom 11. Dezember 1943 haben die Mitglieder die Auflösung der Genossenschaft beschlossen. Die Firma ist nach durchgeführter Liquidation erloschen.

25. Februar 1944.
A. Senn, Textilien, in Zürich. Inhaber dieser Firma ist Albert Senn, von Hinwil (Zürich), in Zürich 5. Handel mit Textilwaren. Kornhausbrücke 4.

Luzern — Lucerne — Lucerna

21. Februar 1944. Holzwaren, Cartonnagen.
W. Vonarburg, in Ebikon. Inhaber der Firma ist Werner Vonarburg, von Triengen, in Ebikon. Holzwarenfabrikation und Vertretungen in Cartonnagen. Fabrikation in Littau.

22. Februar 1944. Immobilien.
Lindengartenhof A.G. Luzern, mit Sitz in Luzern (SHAB. Nr. 7 vom 10. Januar 1939, Seite 58). An Stelle des zurückgetretenen Werner Ribary, dessen Unterschrift erloschen ist, wurde als Mitglied in den Verwaltungsrat gewählt Walter Bitterli, von Wiesen (Solothurn), in Luzern. Die Verwaltungsräte zeichnen kollektiv zu zweien.

23. Februar 1944.
J. Müller, Hotel Diana, in Luzern (SHAB. Nr. 290 vom 11. Dezember 1934, Seite 3407). Die Firma ist infolge Todes des Inhabers erloschen. Aktiven und Passiven sind übergegangen an die neue Firma « H. Müller », in Luzern.

23. Februar 1944. Hotel.
H. Müller, in Luzern. Inhaber der Firma ist Hans Müller-Bürge, von Sigriswil (Bern), in Luzern, welcher Aktiven und Passiven der erloschenen Firma « J. Müller, Hotel Diana » auf den 1. Oktober 1943 übernommen hat. Betrieb des Hotels Diana. Sempacherstrasse 16.

24. Februar 1944. Büchsenmacherei.
Frau Fanny Bader, Büchsenmacherei, Waffenhandlung usw., in Luzern (SHAB. Nr. 183 vom 7. August 1941, Seite 1554). Die Inhaberin führt infolge Ehescheidung den Namen Fanny Bader und ist wohnhaft in Wollishofen.

24. Februar 1944. Weinhandel.
Burkhard Lang, Weinhandlung, in Luzern (SHAB. Nr. 6 vom 9. Januar 1934, Seite 60). Die Firma ist infolge Todes des Inhabers erloschen.

24. Februar 1944. Elektrische Installationen.
A. Müller-Hämmerli, in Horw. Inhaber der Firma ist Alois Müller, von Aesch (Luzern), in Horw. Elektrotechnische Installationen und Unternehmungen. Schützengarten.

24. Februar 1944.
Hotel du Lac A.G., mit Sitz in Luzern (SHAB. Nr. 111 vom 14. Mai 1943, Seite 1082). Der Verwaltungsrat hat als Direktor mit Kollektivunterschrift gewählt Adolf Huber-Rudishauser, von Schüpfheim, in Luzern. Er zeichnet kollektiv mit je einem der Verwaltungsräte.

24. Februar 1944.
Hans Weibel & Co. z. Glashalle, Glas- und Spiegelhandlung usw., in Luzern (SHAB. Nr. 267 vom 15. November 1937, Seite 2526). Diese Kommanditgesellschaft hat sich aufgelöst. Aktiven und Passiven sind auf den 31. Dezember 1943 übergegangen auf die neue Kommanditgesellschaft « Weibel & Co. zur Glashalle, Luzern ». Die bisherige Kommanditgesellschaft ist erloschen.

24. Februar 1944.
Weibel & Co. zur Glashalle, Luzern, in Luzern. Unter dieser Firma sind Karl Weibel, von und in Luzern, Willi Zimmermann, von Basel, in Luzern, Hans Weibel Vater, Frau Frida Weibel und Margarethe Weibel, diese letzteren alle von und in Luzern, eine Kommanditgesellschaft eingegangen, die mit dem 31. Dezember 1943 begonnen und auf den gleichen Tag Aktiven und Passiven der erloschenen Kommanditgesellschaft « Hans Weibel & Co. z. Glashalle » übernommen hat. Unbeschränkt haftende Gesellschafter sind Karl Weibel und Willi Zimmermann; Kommanditäre sind die übrigen Gesellschafter, und zwar beträgt die aus seinem bisherigen Kapitalkonto entstandene Kommanditsumme von Hans Weibel Fr. 62 000, diejenige von Frau Frida Weibel Fr. 20 000, entstanden aus der Kommanditbeteiligung bei der bisherigen Kommanditgesellschaft, und diejenige von Margarethe Weibel Fr. 5000, entstanden aus Darlehen. An Hans Weibel ist Einzelprokura erteilt. Glasschleiferei, Spiegelbelegerei, Glashandlung, Kunsthandlung und Einrahmerei. Hertensteinstrasse 60 und 64.

Obwalden — Unterwald-le-haut — Unterwalden alto

26. Februar 1944. Färberei und chemische Reinigung.
Joller & Co., in Sarnen, Färberei und chemische Reinigung, Kollektivgesellschaft (SHAB. Nr. 4 vom 6. Januar 1941, Seite 29). Emma, Annie und Josy Joller, letztere nun verehelichte Meyer, sind am 30. Juni 1943 aus der Gesellschaft ausgetreten. Die verbleibenden Teilhaber, Joseph und Edwin Joller, setzen die Gesellschaft fort.

Freiburg — Fribourg — Friborgo
Bureau de Fribourg

25 février 1944.
Caisse de Crédit Mutuel de la Paroisse de Belfaux, à Belfaux, société coopérative (FOSC. du 9 février 1935, n° 41, page 444). Frédéric Barras, décédé, a cessé d'être vice-président du comité de direction. Sa signature est éteinte Joseph Barras, de Lossy et Corpataux, à Lossy, a été élu vice-président du comité de direction. La société est engagée par la signature collective à deux du président, du vice-président et du secrétaire du comité de direction.

Basel-Stadt — Bâle-Ville — Basilea-Città

23. Februar 1944. Spielwaren usw.
S. Picard & Co., in Basel. Simon Picard-Bloch und Alice Picard-Bloch, Ehegatten, von und in Basel, haben unter der obigen Firma eine Kommanditgesellschaft eingegangen, die am 15. Februar 1944 begonnen hat. Simon Picard-Bloch ist unbeschränkt haftender Gesellschafter, Alice Picard-Bloch ist Kommanditärin mit Fr. 1000. Fabrikation und Vertrieb von Spielwaren, Cartons, Papieren und ähnlichen Artikeln. Buchstabenstanzerei. Leonhardstrasse 12.

24. Februar 1944. Immobilienverwaltung.
Buser & Sohn, in Basel (SHAB. Nr. 270 vom 17. November 1934, Seite 3171), Immobilienverwaltung. Die Kollektivgesellschaft hat sich aufgelöst und ist nach beendigter Liquidation erloschen.

24. Februar 1944.
Buser Sohn & Co., Busson-Beleuchtungskörper, in Basel (SHAB. Nr. 270 vom 17. November 1934, Seite 3171), Fabrik moderner Beleuchtungskörper. Die Kommanditgesellschaft hat sich aufgelöst und ist nach beendigter Liquidation erloschen.

24. Februar 1944. Vermögensverwaltungen usw.
Berba A.G., in Basel (SHAB. Nr. 43 vom 21. Februar 1944, Seite 426), Uebernahme von Vermögens- und Liegenschaftsverwaltungen. In der Generalversammlung vom 18. Februar 1944 wurden die Statuten geändert. Die Aenderungen berühren die publizierten Tatsachen nicht. Das Grundkapital von Fr. 50 000 ist mit Fr. 10 000 einbezahlt.

24. Februar 1944. Bims- und Schlackenprodukte usw.
Ida Bösch vorm. Otto Bösch, in Basel (SHAB. Nr. 280 vom 30. November 1943, Seite 2659), Bims- und Schlackenplatten usw. Die Einzelfirma ist infolge Aufgabe des Geschäftes erloschen.

24. Februar 1944.
Israelitische Gemeinde, in Basel, Verein (SHAB. Nr. 86 vom 28. April 1942, Seite 966), Pflege des israelitischen Kultus usw. Die Statuten wurden in der Gemeindeversammlung vom 22. März 1943 geändert. Der Verein bezweckt nunmehr die Vereinigung aller Juden Basels zur Erfüllung der Zwecke der Gemeinde, wie Pflege des jüdischen Kultus, Errichtung und Erhaltung der Gemeinde-Institutionen, jüdischsoziale Fürsorge, Wahrung und Förderung allgemein jüdischer Interessen. Weitere Aenderungen berühren die publizierten Tatsachen nicht.

24. Februar 1944.
Grabmalkunst H. Gass & Co., in Basel (SHAB. 1943 I, Nr. 100, Seite 983). Die Kommanditgesellschaft hat sich aufgelöst und ist erloschen. Aktiven und Passiven gehen über an die Einzelfirma « H. Gass-Turina », in Basel.

24. Februar 1944. Bildhauerei usw.
H. Gass-Turina, in Basel. Inhaber dieser Einzelfirma ist Hans Gass-Turina, von Rothenfluh, in Basel. Einzelprokura wurde erteilt an die Ehefrau Maria Angela Aristea Gass-Turina, von Rothenfluh, in Basel. Die Firma übernimmt Aktiven und Passiven der erloschenen Kommanditgesellschaft « Grabmalkunst H. Gass & Co. ». Betrieb einer Bildhauerei und eines Grabmalgeschäftes. Hammerstrasse 20.

25. Februar 1944. Vertretungen aller Art.
M. Müller-Kupferschmid, in Basel. Inhaber dieser Einzelfirma ist Martin Müller-Kupferschmid, von Zofingen, in Basel. Vertretungen aller Art. Im Wasenboden 41.

25. Februar 1944. Metzgerei.
Georges Bernheim, in Basel (SHAB. Nr. 99 vom 1. Mai 1931, Seite 947), Metzgerei und Wursterei. Die Prokura der Anna Vogt ist erloschen. Einzelprokura wurde erteilt an Witwe Frieda Ilg-Vogt, von Salenstein (Thurgau), in Birsfelden.

Basel-Land — Bâle-Campagne — Basilea-Campagna

25. Februar 1944. Werkzeuge.
Otto Egli, in Binningen. Inhaber dieser Einzelfirma ist Otto Egli, von Schangnau (Bern), in Binningen. Handel in Werkzeugen aller Art. Schlossgasse 18.

25. Februar 1944. Gemüsegärtnerei.
Wilh. Wernhard-Spielhofer, in Binningen. Inhaber dieser Einzelfirma ist Wilhelm Wernhard-Spielhofer, von und in Binningen. Gemüsegärtnerei. Birkenweg 6.

25. Februar 1944.
Restaurant Holeeschloss, Ernst Zimmerli-Schiesser, in Binningen. Inhaber dieser Einzelfirma ist Ernst Zimmerli-Schiesser, von Basel, in Binningen. Restaurant. Hasenrainstrasse 59.

25. Februar 1944. Restaurant.
L. Walz, in Birsfelden. Inhaberin dieser Einzelfirma ist Witwe Louise Walz-Kieffer, von Deutschland, in Birsfelden. Restaurant zur Waldeck. Muttenzerstrasse 5.

25. Februar 1944.
Admes Holzimport A.G., in Pratteln (SHAB. Nr. 298 vom 22. Dezember 1942, Seite 2902). Als weiteres Mitglied des Verwaltungsrates mit Einzelunterschriftsberechtigung wurde der bisherige Einzelprokurist Wilhelm Blust, von Winterthur, in Pratteln, gewählt. Seine Prokuraunterschrift ist daher erloschen.

25. Februar 1944.
Klinisch-Therapeutisches Institut, in Arlesheim, Verein, Betrieb des Klinisch-Therapeutischen Institutes und des Kinderheims Sonnenhof, in Arlesheim, sowie eventueller Dependenzen (SHAB. Nr. 117 vom 23. Mai 1942, Seite 1167). Dr. med. Ita Wegmann ist infolge Todes aus dem Vorstand ausgeschieden und ihre Unterschrift erloschen.

Graubünden — Grisons — Grigioni

24. Februar 1944.
Skilift Suvretta A.-G., in St. Moritz (SHAB. Nr. 245 vom 21. Oktober 1942, Seite 2397). Aus dem Verwaltungsrat ist Adolf Schulthess ausgeschieden; seine Unterschrift ist erloschen. Neu wurden in den Verwaltungsrat gewählt: Dr. phil. Bernhard Frey, von Schaffhausen, in St. Moritz, und Philipp Lafont, von St. Gallen, in St. Moritz. Die Unterschrift führen die Mitglieder des Verwaltungsrates kollektiv je zu zweien.

24. Februar 1944.
Treuhand- & Organisations A.-G. Zürich (Fiduciaire & Organisations S.A.), in Zürich und Zweigniederlassung in Chur (SHAB. Nr. 282 vom 1. Dezember 1941, Seite 2435). Die bisherige Kollektivprokura von Dr. Arthur Daetwyler ist in Kollektivunterschrift umgewandelt worden. Ferner wurde Kollektivprokura erteilt an Johann Schocher, von Safien, in Chur.

24. Februar 1944. Comestibles, Kolonialwaren.
Carl Essig, in Arosa, Comestibles und Kolonialwaren (SHAB. Nr. 263 vom 9. November 1934, Seite 3101). Diese Firma ist infolge Todes des Inhabers erloschen. Aktiven und Passiven gehen über an die Firma « Comestibleshaus Essig », in Arosa.

24. Februar 1944.
Comestibleshaus Essig, in Arosa. Inhaberin dieser Firma ist Frau Witwe Bertha Essig-Christen, von Pagig, wohnhaft in Arosa. Die Firma übernimmt Aktiven und Passiven der erloschenen Firma « Carl Essig », in Arosa. Comestibles, Kolonialwaren, Delikatessen, Früchte und Gemüse. Haus Nr. 97.

Aargau — Argovie — Argovia

25. Februar 1944.
Rico A.G. Couvertfabrik en gros in Rupperswil b/Aarau, in Rupperswil, Fabrikation von Couverts sowie Handel mit Couverts und Papierwaren, durch Konkurs aufgelöste Aktiengesellschaft (SHAB. Nr. 277 vom 26. November 1943, Seite 2634). Durch Erkenntnis vom 17. Februar 1944 hat das Bezirksgericht Lenzburg den Konkurs widerrufen. Infolgedessen besteht die Gesellschaft entsprechend den frühern Eintragungen weiter (SHAB. Nr. 8 vom 11. Januar 1935, Seite 96).

25. Februar 1944. Lack-, Farben- und Leinölprodukte.
Gaensslen-Landolt A.G., in Aarau, Fabrikation und Handel in Lack-, Farben- und Leinölprodukten (SHAB. Nr. 84 vom 9. April 1936, Seite 880). In der Generalversammlung vom 23. Februar 1944 wurden die Statuten teilweise revidiert und den Vorschriften des neuen Obligationenrechtes angepasst. Gegenüber den bereits früher veröffentlichten Bestimmungen ist nur hervorzuheben, dass Mitteilungen an diejenigen Aktionäre, deren Person und Adresse dem Verwaltungsrat bekannt sind, durch eingeschriebene Briefe erfolgen können.

25. Februar 1944. Artikel der Hut- und Geflechtbranche usw.
Jacques Meyer & Co., Aktiengesellschaft, in Wohlen (SHAB. Nr. 286 vom 5. Dezember 1940, Seite 2255). In der Generalversammlung vom 17. Februar 1944 wurden die Statuten teilweise revidiert und den Vorschriften des neuen Obligationenrechtes angepasst. Gegenüber den früher veröffentlichten Bestimmungen sind nur folgende Aenderungen hervorzuheben: Die Firma lautet **Jacques Meyer & Co. A.-G. (Jacques Meyer & Co. S.A.) (Jacques Meyer & Co. Ltd.).** Zweck der Gesellschaft ist die Fabrikation und der Vertrieb von allen Artikeln der Hut- und Geflechtbranche sowie die Fabrikation und der Vertrieb von Holzwaren. Die Gesellschaft ist berechtigt, sich an andern Unternehmungen zweckdienlicher Natur zu beteiligen und Filialen im In- und Ausland zu errichten. Mitteilungen an die Aktionäre erfolgen durch eingeschriebenen Brief und Bekanntmachungen im Schweizerischen Handelsamtsblatt.

25. Februar 1944.
Personal-Fürsorgestiftung der Firma Jacques Meyer & Co. A.-G., Wohlen, in Wohlen. Unter diesem Namen besteht auf Grund der öffentlichen Urkunde vom 17. Februar 1944 eine Stiftung. Zweck derselben sind einmalige oder periodisch wiederkehrende Zuwendungen an Angestellte und Arbeiter beiderlei Geschlechtes, welche mindestens fünf Jahre ununterbrochen im Dienste der Stifterin, der Firma « Jacques Meyer & Co. A.-G. », in Wohlen, tätig waren und die wegen vorgerückten Alters, Invalidität oder Krankheit ganz oder teilweise arbeitsunfähig geworden sind, ebenso Leistungen in Fällen von Arbeitslosigkeit und unverschuldeter schwerer Notlage. Die Unterstützungen können auch an bedürftige Hinterbliebene der Angestellten und Arbeiter ausgerichtet werden. Einziges Organ ist der aus drei Mitgliedern bestehende Stiftungsrat. Zur Zeit gehören ihm an: Arthur Meyer, von und in Wohlen, als Präsident; Margrit Meyer, von und in Wohlen, als Vizepräsidentin, und Josef Meyer, von Villmergen, in Wohlen, als Beisitzer. Zeichnungsberechtigt ist der Präsident kollektiv mit je einem der übrigen Mitglieder des Stiftungsrates. Geschäftsdomizil der Stiftung: bei der Firma in Wohlen.

25. Februar 1944. Handlung, Schmiede.
Hans Gloor-Siegrist, in Birrwil, Handlung und Schmiede (SHAB. Nr. 32 vom 10. Februar 1942, Seite 310). Die Firma ist infolge Todes des Inhabers erloschen.

25. Februar 1944. Lebensmittel usw.
Frau Wwe. Hans Gloor-Siegrist, in Birrwil. Inhaberin dieser Firma ist Hulda Gloor-Siegrist, von und in Birrwil. Lebensmittel und Haushaltungsartikel, mechanische Schmiede. Dorf.

Tessin — Tessin — Ticino

Ufficio di Faido

23 febbraio 1944.
Consorzio per l'allevamento del bestiame bovino di Altanca, in Altanca di Quinto (FUSC. del 25 luglio 1934, nº 171, pagina 2079). La società notifica che sono membri del comitato autorizzati a firmare: Roberto Mottini, presidente; Giulietto Mottini, segretario/cassiere, tutti da ed in Quinto. Giovanni Mottini e Raffaele Fry non fanno più parte del comitato per cui la firma che spettava ai due viene radiata. La società continua ad essere impegnata dalla firma collettiva del presidente e del segretario.

Waadt — Vaud — Vaud

Bureau de Lausanne

24 février 1944. Primeurs, conserves, vins.
Antoine Balaguer fils, à Lausanne, commerce de primeurs, conserves et vins, à l'enseigne « Aux Produits d'Espagne » (FOSC. du 2 mai 1935). La raison est radiée d'office en application de l'article 68, alinéa 1, ORC.

24 février 1944. Hôtel, café.
Pierre Buraglio, à Lausanne, exploitation d'un hôtel et café à l'enseigne « Hôtel et Café du Guillaume-Tell » (FOSC. du 8 mai 1929). La raison est radiée d'office en application de l'article 68, alinéa 1, ORC.

Bureau de Morges

25 février 1944. Epicerie, mercerie.
Marcel Demont, à Vullierens. Le chef de la maison est Marcel-Armand Demont, de Vullierens et Grancy, à Vullierens. Epicerie, mercerie.

Wallis — Valais — Vallese

Bureau de St-Maurice

23 février 1944. Travaux publics, gypserie-peinture, etc.
Les fils d'Emile Décaillet, à Martigny-Ville, société en nom collectif (FOSC. du 19 juin 1941, page 1197). La maison fait ajouter à son genre d'affaires: gypserie-peinture. Le genre d'affaires est donc: entreprise de travaux publics et bâtiments, gypserie-peinture, bureau technique.

Neuenburg — Neuchâtel — Neuchâtel

Bureau de Cernier (district du Val-de-Ruz)

25 février 1944. Epicerie, mercerie.
Mme A. Zehnder, à Cernier, commerce d'épicerie-mercerie (FOSC. du 5 novembre 1942, nº 258, page 2537). La titulaire Alice Zehnder, née Esslinger, est épouse de Jean-Auguste Zehnder, de Rümligen (Berne) et Savagnier, à Cernier, dont elle est séparée de biens et dûment autorisée.

Bureau de Neuchâtel

25 février 1944. Horticulteur.
Paul Humbert, à La Coudre-Neuchâtel. Le chef de cette raison est Paul-Philippe Humbert, de et à Neuchâtel. Etablissement horticole « La Prairie », Rue de la Dîme 15, à La Coudre.

Genf — Genève — Ginevra

24 février 1944. Orfèvrerie, bijouterie, horlogerie.
William Baume, à Genève, commerce d'orfèvrerie et bijouterie (FOSC. du 15 octobre 1936, page 2429). La maison ajoute à son genre d'affaires le commerce d'horlogerie.

24 février 1944.
Société Anonyme pour l'exploitation des Tea-rooms-restaurants, à Genève (FOSC. du 9 avril 1943, page 812). Locaux de la société: Rue de la Confédération 28.

24 février 1944. Vitrerie et encadrements.
Albert Weber, à Genève. Le chef de la maison est Albert-Ernest-Charles Weber, de Fischenthal (Zurich), à Genève. Entreprise de vitrerie et encadrements. Rue des Pâquis 8.

24 février 1944.
Alliance Foncière de Genève, à Genève, société coopérative (FOSC. du 3 juillet 1941, page 1295). Suivant procès-verbal authentique de son assemblée générale du 10 décembre 1943, la société a décidé de réduire le montant nominal des parts sociales de 1000 fr. à 500 fr. Le montant nominal des parts sociales est donc actuellement de 500 fr. Les statuts ont été modifiés en conséquence. L'accomplissement des formalités prescrites aux articles 734 et 874, alinéa 2, du CO., a été constaté par acte authentique du 18 février 1944. L'administrateur Robert Martin, démissionnaire, est radié et ses pouvoirs sont éteints.

24 février 1944.
Société de Battage et Labourage mécanique de Satigny, à Satigny, société coopérative (FOSC. du 20 octobre 1934, page 2906). Dans son assemblée générale du 21 décembre 1943, la société a adopté de nouveaux statuts adaptés à la législation nouvelle. La société a pour but de mettre à la disposition de ses membres, dans les conditions les plus avantageuses possibles, un matériel de battage et labourage, ainsi que d'autres machines agricoles. L'assemblée générale est convoquée par écrit. Les publications de la société sont faites dans la Feuille d'avis officielle du canton de Genève et, lorsque la loi le prescrit, dans la Feuille officielle suisse du commerce. Les parts sociales, nominatives, ont une valeur nominale de 500 fr. Les associés sont exonérés de toute responsabilité quant aux engagements pris par la société, lesquels sont uniquement garantis par la fortune sociale. La société est engagée par la signature collective de deux membres du comité de direction. Le comité de direction reste composé de: Alfred Dugerdil, Charles Plan et Charles Addor (tous trois inscrits). Adresse de la société: à Choully (Satigny), chez Alfred Dugerdil, président.

24 février 1944. Machines pour les arts graphiques, etc.
Vollery, à Versoix, fabrication, commerce et représentation de machines pour les arts graphiques et machines-outils (FOSC. du 1er février 1938, page 243). La raison est radiée par suite de cessation d'activité commerciale du titulaire. (Décision de l'autorité de surveillance du 13 janvier 1944 et rejet de recours prononcé par le Tribunal fédéral le 22 février 1944.)

24 février 1944.
Société Immobilière La Judicieuse, à Collonge-Bellerive, société anonyme (FOSC. du 1er avril 1940, page 595). Ernest Ilg, de Salenstein (Thurgovie) et de Genève, à Genève, a été nommé administrateur unique; il signe individuellement. L'administrateur Edouard Folliet est démissionnaire; ses pouvoirs sont éteints.

24 février 1944. Société immobilière.
Société Anonyme Les Alpes Bellevue F, à Genève, société anonyme dissoute par suite de faillite (FOSC. du 8 février 1944, page 324). La procédure de faillite, suspendue faute d'actif, a été clôturée par jugement du Tribunal de première instance de Genève du 11 février 1944. Cette raison sociale est radiée d'office en application des dispositions de l'article 66, alinéa 2, de l'ordonnance sur le registre du commerce.

Andere, durch Gesetz oder Verordnung zur Veröffentlichung im SHAB. vorgeschriebene Anzeigen — Autres avis, dont la publication est prescrite dans la FOSC. par des lois ou ordonnances

---

Bereinigung der Eigentumsvorbehaltsregister

(Verordnung des Bundesgerichtes vom 29. März 1939)

Es ist die Bereinigung der Eigentumsvorbehaltsregister bei untenstehenden Betreibungsämtern angeordnet worden.

Sämtliche bei diesen Betreibungsämtern vor dem 1. Januar 1939 eingetragenen Eigentumsvorbehalte werden gelöscht, sofern gegen die Löschung nicht Einspruch erhoben wird. Einsprüche sind bis spätestens 31. März 1944 unter Entrichtung der Kosten für die Mitteilung an den Erwerber (Fr. 1.10 im Lokalrayon, Fr. 1.20 ausserhalb) beim Betreibungsamt, wo der Eigentumsvorbehalt eingetragen ist, schriftlich einzureichen; dabei sind Datum und Ordnungsnummer des Eintrages, der Erwerber, die Sache und der ursprünglich garantierte Forderungsbetrag anzugeben.

Epuration des registres des pactes de réserve de propriété

(Ordonnance du Tribunal fédéral du 29 mars 1939)

L'épuration des registres des pactes de réserve de propriété a été ordonnée pour les offices de poursuite indiqués ci-dessous.

Tous les pactes de réserve de propriété inscrits dans les registres des offices sous-indiqués avant le 1er janvier 1939 seront radiés, à moins d'opposition. Les oppositions doivent être annoncées par écrit, au plus tard le 31 mars 1944, à l'office de poursuite auprès duquel le pacte de réserve de propriété est inscrit; l'opposant payera en même temps les frais de la communication de l'opposition à l'acquéreur (1 fr. 10 dans le rayon local, 1 fr. 20 au delà); il indiquera la date de l'inscription, le nom de l'acquéreur, la chose grevée de la réserve de propriété et le montant originaire de la créance garantie.

Appuramento dei registri dei patti di riserva della proprietà

(Regolamento del Tribunale federale del 29 marzo 1939)

Kanton Solothurn: sämtliche Betreibungsämter;
Kanton Aargau: sämtliche Betreibungsämter;
Cantone Ticino: tutti gli uffici di esecuzione;
Canton de Vaud: tous les offices de poursuite;
Canton de Neuchâtel: tous les offices de poursuite. (AA. 27¹)

Eidgenössisches Amt für geistiges Eigentum
Bureau fédéral de la propriété intellectuelle — Ufficio federale della proprietà intellettuale

Marken — Marques — Marche

Eintragungen — Enregistrements — Iscrizioni

N° 106336. Date de dépôt: 8 novembre 1943, 18¼ h.
Cesar Martin Lopez, Convento de Santa Clara 11, **Valencia** (Espagne).
Marque de commerce.

Fruits frais, spécialement oranges, mandarines et citrons.

Nr. 106337. Hinterlegungsdatum: 20. November 1943, 13 Uhr.
Jaime Carreras, Konrad-Strasse 50—52, **Zürich 5** (Schweiz).
Handelsmarke.

Spirituosen, Liköre und andere Getränke, ausgenommen Weine.

Samaritaine

Nr. 106338. Hinterlegungsdatum: 26. November 1943, 18 Uhr.
«Uhu» Fabrik für wasserdichte Bekleidung, H. Ulrich, David-Strasse 27, **St. Gallen** (Schweiz). — Fabrik- und Handelsmarke.

Wäsche, Kleidungsstücke für Wetterschutz, Sportartikel, Campingartikel.

Nr. 106339. Hinterlegungsdatum: 17. Dezember 1943, 21 Uhr.
Merz & Co. Chemische Fabrik, Frankfurt a. M., Zweigniederlassung Zürich, Dufour-Strasse 176, **Zürich** (Schweiz).
Fabrik- und Handelsmarke.

Arzneimittel, chemische Erzeugnisse für Heilzwecke und Gesundheitspflege, pharmazeutische Drogen, Pflaster, Verbandstoffe, Binden, Desinfektionsmittel, Salben.

PARTENTEX

Nr. 106340. Hinterlegungsdatum: 17. Dezember 1943, 21 Uhr.
Merz & Co. Chemische Fabrik, Frankfurt a. M., Zweigniederlassung Zürich, Dufour-Strasse 176, **Zürich** (Schweiz).
Fabrik- und Handelsmarke.

Arzneimittel, chemische Erzeugnisse für Heilzwecke und Gesundheitspflege, pharmazeutische Drogen, Pflaster, Verbandstoffe, Binden, Desinfektionsmittel, Salben.

PASTENTEX

Nr. 106341. Hinterlegungsdatum: 17. Dezember 1943, 21 Uhr.
Merz & Co. Chemische Fabrik, Frankfurt a. M., Zweigniederlassung Zürich, Dufour-Strasse 176, **Zürich** (Schweiz).
Fabrik- und Handelsmarke.

Arzneimittel, chemische Erzeugnisse für Heilzwecke und Gesundheitspflege, pharmazeutische Drogen, Pflaster, Verbandstoffe, Binden, Desinfektionsmittel, Salben.

PASTEX

Nr. 106342. Hinterlegungsdatum: 17. Dezember 1943, 21 Uhr.
Merz & Co. Chemische Fabrik, Frankfurt a. M., Zweigniederlassung Zürich, Dufour-Strasse 176, **Zürich** (Schweiz).
Fabrik- und Handelsmarke.

Arzneimittel, chemische Erzeugnisse für Heilzwecke und Gesundheitspflege, pharmazeutische Drogen, Pflaster, Verbandstoffe, Binden, Desinfektionsmittel, Salben.

PATANTEX

Nr. 106343. Hinterlegungsdatum: 17. Dezember 1943, 21 Uhr.
Merz & Co. Chemische Fabrik, Frankfurt a. M., Zweigniederlassung Zürich, Dufour-Strasse 176, **Zürich** (Schweiz).
Fabrik- und Handelsmarke.

Arzneimittel, chemische Erzeugnisse für Heilzwecke und Gesundheitspflege, pharmazeutische Drogen, Pflaster, Verbandstoffe, Binden, Desinfektionsmittel, Salben.

PATENEX

Nr. 106344. Hinterlegungsdatum: 17. Dezember 1943, 21 Uhr.
Merz & Co. Chemische Fabrik, Frankfurt a. M., Zweigniederlassung Zürich, Dufour-Strasse 176, **Zürich** (Schweiz).
Fabrik- und Handelsmarke.

Arzneimittel, chemische Erzeugnisse für Heilzwecke und Gesundheitspflege, pharmazeutische Drogen, Pflaster, Verbandstoffe, Binden, Desinfektionsmittel, Salben.

PATEX

N° 106345. Date de dépôt: 7 janvier 1944, 18 h.
USAR Union des syndicats agricoles romands, Petit Chêne 19, **Lausanne** (Suisse). — Marque de fabrique et de commerce.

Engrais.

USAR

N° 106346. Date de dépôt: 7 janvier 1944, 18 h.
USAR Union des syndicats agricoles romands, Petit Chêne 19, **Lausanne** (Suisse). — Marque de fabrique et de commerce.

Engrais.

USAR

Nr. 106347. Hinterlegungsdatum: 14. Januar 1944, 14 Uhr.
A. Marty & Co., Feuerthalen (Schweiz). — Fabrikmarke.

Rundgewobene Hanf- oder Flachsschläuche, roh oder mit Innengummierung.

(Farbenausführung: Schrift schwarz, Kreis rot.)

Nr. 106348. Hinterlegungsdatum: 20. Januar 1944, 19 Uhr.
G. Labitzke Erben, Hohlstrasse 485, **Zürich-Altstetten** (Schweiz). Fabrikmarke.

Hochcinbrennbare Kunstharzlacke.

·LARESIN

Nr. 106349. Hinterlegungsdatum: 27. Januar 1944, 17 Uhr.
Usol AG. (Usol SA.) (Usol Ltd.), Münchensteinerstrasse 268, **Basel** (Schweiz). — Fabrik- und Handelsmarke.

Desinfektionsmittel aller Art.

Saprosit

N° 106350. Data di deposito: 29 gennaio 1944, ore 10.
Fabbrica Sigari Monopol SA., Corso San Gottardo 101, **Chiasso** (Svizzera). — Marca di fabbrica. — (Rinnovamento della marca N. **55115.** La durata della protezione risultante dal rinnovamento comincia il 30 ottobre 1943.)

Toscani e Toscani tagliati.

SIGARI TOSCANI
"MONOPOL"
Prodotto Svizzero

N° 106351. Date de dépôt: 31 janvier 1944, 18¼ h.
The Dermatine Company, Limited, Neate Street 95, Cumberwell, **Londres** (Grande-Bretagne). — Marque de fabrique. — (Renouvellement de la marque n° **55875.** Le délai de la protection résultant du renouvellement court depuis le 31 janvier 1944.)

Articles faits d'une composition de caoutchouc et de différentes substances minérales, combinées avec des fibres textiles.

Nr. 106352. Hinterlegungsdatum: 10. Februar 1944, 18 Uhr.
Aktiengesellschaft vormals Bertschinger & Co. (Société Anonyme ci-devant Bertschinger & Co.), beim Bahnhof Lenzburg-Stadt 475, **Lenzburg** (Schweiz). — Fabrik- und Handelsmarke. — (Erneuerung mit eingeschränkter Warenangabe der Marke Nr. **55497.** Die Schutzfrist aus der Erneuerung läuft vom 22. Dezember 1943 an.)

Kaffee, Tee, Kaffeesurrogate und andere Lebensmittel.

„ASA"

Nr. 106353. Hinterlegungsdatum: 8. Februar 1944, 18 Uhr.
Gaenssler-Landolt AG., Obere Vorstadt 534, **Aarau** (Schweiz). Fabrik- und Handelsmarke. — (Erneuerung der Marke Nr. **55140.** Die Schutzfrist aus der Erneuerung läuft vom 5. November 1943 an.)

Trockenstoff.

Nr. 106354. Hinterlegungsdatum: 10. Februar 1944, 18 Uhr.
Luzerner Brauerei zum Eichhof AG., Eichhof 530/1, **Luzern** (Schweiz). Fabrik- und Handelsmarke. — (Erneuerung der Marke Nr. **55671.** Die Schutzfrist aus der Erneuerung läuft vom 8. Februar 1944 an.)

Bier in Fässern und in Flaschen.

Eichhof

Nr. 106355. Hinterlegungsdatum: 10. Februar 1944, 18 Uhr.
Luzerner Brauerei zum Eichhof AG., Eichhof 530/1, **Luzern** (Schweiz). Fabrik- und Handelsmarke. — (Erneuerung der Marke Nr. **55672.** Die Schutzfrist aus der Erneuerung läuft vom 30. Januar 1944 an.)

Alle Erzeugnisse der Brauerei und ihrer Nebenbetriebe.

Nr. 106356. Hinterlegungsdatum: 10. Februar 1944, 18 Uhr.
Luzerner Brauerei zum Eichhof AG., Eichhof 530/1, **Luzern** (Schweiz). Fabrik- und Handelsmarke. — (Erneuerung der Marke Nr. **55673.** Die Schutzfrist aus der Erneuerung läuft vom 8. Februar 1944 an.)

Bier in Fässern und in Flaschen.

Hubertus

Nr. 106357. Hinterlegungsdatum: 10. Februar 1944, 18 Uhr.
Sandoz AG. (Sandoz SA.) (Sandoz Ltd.), Basel (Schweiz). Fabrikmarke. — (Erneuerung der Marke Nr. **56135.** Firma wie oben abgeändert. Die Schutzfrist aus der Erneuerung läuft vom 10. Februar 1944 an.)

Anilinfarben und andere chemische Produkte, pharmazeutische Produkte.

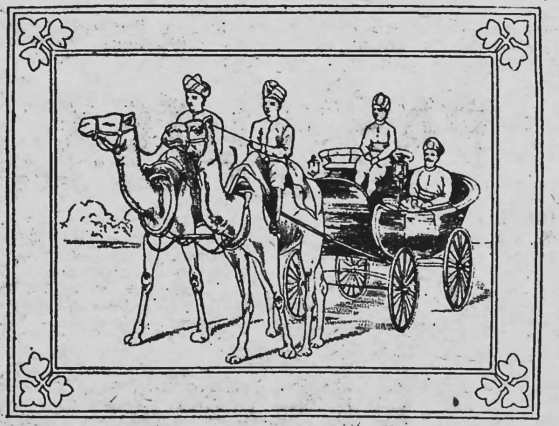

Schweizerischer Bankverein, Basel

Schlussbilanz per 31. Dezember 1943

nach Verteilung des Gewinnsaldos von Fr. 10 241 942.81 gemäss den Anträgen des Verwaltungsrates

Aktiven	Fr.	Ct.	Passiven	Fr.	Ct.
Kassa, Giro- und Postscheckguthaben	143 773 419	87	Bankenkreditoren auf Sicht	153 671 053	56
Coupons	3 054 561	67	Andere Bankenkreditoren	8 113 969	15
Bankendebitoren auf Sicht	76 430 536	85	Scheckrechnungen und Kreditoren auf Sicht	783 731 527	18
Andere Bankendebitoren	27 456 893	18	Kreditoren auf Zeit	85 409 212	57
Wechsel	372 284 269	50	Depositen- und Einlagehefte	88 920 234	27
Reports und Vorschüsse auf kurze Zeit	193 140	67	Kassenobligationen	130 030 050	—
Kontokorrentdebitoren ohne Deckung	52 822 482	27	Schecks und kurzfällige Dispositionen	5 935 413	72
Kontokorrentdebitoren mit Deckung	173 558 098	22	Tratten und Akzepte	885 780	45
davon gegen hypothekarische Deckung: Fr. 19 952 707.77			Sonstige Passiven	14 316 487	74
Feste Vorschüsse und Darlehen ohne Deckung	18 607 826	06	Dividendenkonto für 1943	6 400 000	—
Feste Vorschüsse und Darlehen mit Deckung	65 378 556	50	Aktienkapital	160 000 000	—
davon gegen hypothekarische Deckung: Fr. 30 569 318.59			Reservefonds	32 000 000	—
Kontokorrentvorschüsse und Darlehen an öffentlich-rechtliche Körperschaften	35 448 459	19	Saldovortrag auf neue Rechnung	3 841 942	81
Hypothekaranlagen	4 959 095	90			
Obligationen der Schweizerischen Eidgenossenschaft	263 106 031	85			
Wertschriften und dauernde Beteiligungen	209 695 606	30			
Syndikatsbeteiligungen	6 267 596	15			
Bankgebäude	12 800 000	—			
Andere Liegenschaften	4 700 000	—			
Sonstige Aktiven	2 719 096	27			
Mobiliar	1	—			
Kautionen: Fr. 46 392 755.09.					
	1 473 255 671	45		1 473 255 671	45

Gewinn- und Verlustrechnung für das Jahr 1943

Soll		Fr.	Ct.	Haben	Fr.	Ct.
Passivzinsen		9 559 200	31	Saldovortrag vom Vorjahre	3 475 180	57
Verwaltungsausgaben:				Aktivzinsen	21 197 634	78
Bankbehörden und Personal	Fr. 19 255 955.34			Kommissionen	11 077 815	67
Beiträge an die Pensionskassen	» 1 673 188.05			Ertrag des Wechselportefeuilles	8 641 276	07
Geschäfts- und Bureaukosten	» 3 707 080.87			Ertrag der Wertschriften und der Syndikatsbeteiligungen	3 184 928	56
Steuern	» 2 367 649.62	27 003 873	88	Ertrag der Liegenschaften	129 289	28
Verluste und Abschreibungen		2 044 613	38	Verschiedene Erträgnisse	1 543 505	45
Abschreibungen auf Bankgebäude und Liegenschaften		400 000	—	(AG. 12)		
Saldo: Reingewinn	Fr. 6 766 762.24					
Saldovortrag vom Vorjahre	» 3 475 180.57	10 241 942	81			
		49 249 630	38		49 249 630	38

Mitteilungen — Communications — Comunicazioni

Konkurse und Nachlassverträge im Handelsregister eingetragener Firmen
Faillites et concordats de maisons inscrites au registre du commerce

Februar — 1944 — Février

Kantone Cantons	Konkurse — Faillites: Eröffnungen Ouvertures	Einstellungen Suspensions SchKG 230¹)	Total	Bestätigte Nachlassverträge Concordats homologués: gewöhnliche ordinaires	Pfandnachl. Concordats hypothécaires	Total
Zürich	5	5	10	—	—	—
Bern	2	—	2	—	—	—
Luzern	2	—	2	—	—	—
Schwyz	—	1	1	—	—	—
Solothurn	—	1	1	—	—	—
Basel-Stadt	—	—	—	1	—	1
St. Gallen	—	1	1	—	—	—
Graubünden	—	—	—	1	—	1
Thurgau	1	—	1	—	—	—
Ticino	—	—	—	1	—	1
Vaud	4	5	9	1	—	1
Genève	5	—	5	1	—	1
Total II. 44	19	13	32	5	—	5
Total II. 43	18	7	25	4	—	4
I./II. 1944	36	35	71	6	—	6
I./II. 1943	29	12	41	8	—	8

¹) Sofort bei Eröffnung mangels Aktiven eingestellt. — Suspendues immédiatement ensuite de défaut d'actif.

Postscheckverkehr — Chèques postaux

Beitritte — Adhésions

Aarau: Fuhrhalter-Verband Jura, VI 6676. — Lüthi, Hermann, Gärtnerei, VI 6677. **Adelboden:** Schuler, O., Ausserschwand, III 16188. **Adliswil:** Touristenverein «Die Naturfreunde», Ortsgruppe Adliswil, VIII 33449. **Altdorf** (Uri): Arnold, Max, Handlung, Grund, VII 10514. — Eichenberger, Ernst, Bureaumaschinen, VII 10445. **Andelfingen:** Leu, Ernst, Transportunternehmer, VIIIa 2664. **Appenzell:** Breitenmoser, Albin, Firma, Taschentücherfabrikation, IX 9626. **Basel:** Bau- und Wohngenossenschaft «Im Landauer», V 17125. — Brawand-Weingartner, V 17124. — Düblin-Bloch, Th., V 17134. — Fehrenbach-Mösch, Hermann, V 17137. — Furrer, W., Buchdruckerei, V 17126. — Gantbeamtung Basel-Stadt, V 125. — Genossenschaft Atelier René Keller, V 15264. — Hauser, F., Dr. med., Kinderspital, V 4799. — Labhart-Herzog, A., Frau, V 17135. — Müller-Leubin, Marie, V 17132. — Nessler-Swafford, E., Frau, Home-School, V 17128. — Oppenheim, V., Rosshaarspinnerei, V 12803. — Richterich-Bürgi, W. M., V 3941. — Schaub, Hans, Lehrer, Allschwilerplatz 2, V 17127. — Schaub-Teuber, Rosa, V 17138. — Seiler, Alfred, Bureauangestellter, V 17123. — Steffen, Carlo A., Dr., Advokat, V 17117. — Tobler, Werner, Vertreter, V 17131. — Verlag für Wissenschaft, Technik und Industrie AG., V 705. — Wasserfahrverein Rhywälle, V 15449. — Weber, Horst, Dr., V 17129. — Zahner, Alfred, kaufmännischer Angestellter, V 17130. **Bern:** Adler, G., Dr. med., Spezialarzt FMH. für Säuglings- und Kinderkrankheiten, III 16141. — Allgemeine Treuhand AG., III 7115. — Eichenberger, Hector, Architekt SIA., III 16198. — Fiduciaire générale SA., III 7115. — Kipfer, Walter, Kaufmann, III 16183. — Kuhn-Villiger, A., Beamter SBB., III 16189. — Mumprecht, Hermann, privat, III 16195. — Philanthropische Gesellschaft Union Bern, Frauenkränzchen, III 16181. — Sommerhalder, Hans, III 9228. — Weber, Tony, zahntechnisches Spezialiabor, III 16196. — Widmer, W., Ingenieur, Konstruktionswerkstätten, III 5764. **Bernex:** Zinder, Octave, I 8856. **Betschwanden:** Kantonale Lohnausgleichskasse Zweigstelle, IXa 1563. **Biel:** Aide fraternelle aux réfugiés français en Suisse, section de, IVa 3000. — Bucher-Pinisch, Ernst, Dr. med., IVa 4717. — La Générale, Société anonyme d'assurances à Berne, agence générale à Bienne, IVa 1455. — Gogna et fils, Jean, entreprise de peinture, IVa 4721. — Kyburz, Paul, IVa 4722. — Schneider, Julien, IVa 4719. **Birmensdorf** (Zürich): Buchmann, Sebastian, Handelsmann, VIII 33481. **Bottmingen:** Turnverein Bottmingen, V 17133. **Bulle:** Comité gruyérien d'action pour le chalet du régiment de Fribourg, IIa 2731. — Service dentaire scolaire, IIa 2734. **Büren** (Solothurn): Einwohner- und Bürgergemeinde, V 17136. **Buus:** Gemeinde Buus, V 16162. **Chalais:** Perrueboud, Jos.-Marie, IIc 2727. **La Chaux-de-Fonds:** Cercle jeune France, IVb 2395. — Rebetez, Simon, IVb 1874. **Chermignon:** Rey, Jules, entrepreneur, IIc 1090. **Chur:** Braun, Fritz, Bäckerei, X 4918. — Freiwirtschaftliche Bewegung Chur, X 4926. — Knabenmusik der Stadt Chur, X 4930. — Schwendener, Math., Verkaufsorganisation, X 4925. **Corseray:** Meyer, Charles, vétérinaire, IIa 2733. **Cossonay-Ville:** Ramoni et fils, L., entreprise de maçonnerie et terrassements, II 11093. **Dietikon:** Haggenmüller, Hans, technische Artikel, VIII 33490. **Dombresson:** Robert-Giovannoni, Willy, techniclen, IV 3513. **Dürrenroth:** Gemeindeschreiberei, IIIa 1470. **Echallens:** Allaz frères, scierie et commerce de bois, Usine de la Raisse, II 9763. **Ems:** Riedi, M., Versicherungsvertreter, X 4924. **Ennetbürgen:** Roth, Armand, dipl. Ing., VII 10512. **Fribourg:** Association fédérale des troupes de transmission, section de Fribourg, IIa 2726. — Cofag AG., IIa 2720. — Département de l'agriculture, caisse cantonale de l'assurance contre la loque, IIa 2703. — Département de l'agriculture, caisse d'assurance du bétail (race bovine), IIa 2704. — Département de l'agriculture, fonds d'assurances des espèces caprine et bovine, IIa 2705. — Institut d'hygiène et de bactériologie, postes de secours, IIa 2729. — Roggo, Joseph, directeur de l'institut d'hygiène et de bactériologie, IIa 2723. — Union cantonale des maîtres-tailleurs, IIa 2676. **Genève:** Burdet, Marguerite, Mme, I 9071. — Caisse paritaire d'assurance chômage des organisations patronales corporatives, I 9073. — Dietschy, Max, I 9046. — Jœle, N., I 9066. — Leblanc, J., bonneterie en gros, I 9057. — Margot, A., et R. Baudet, I 9072. — Michaud, R., décorateur, I 8063. — Paroisse catholique-romaine du Petit-Lancy, I 5951. — Société des troupes de forteresse de la Suisse romande, comité central, I 3808. **Glarus:** Spälti-Osterwalder, Ernst, am Bergli, IXa 804. **Helden:** Feuerpolizeikasse Helden, IX 4537. **Hergiswil** (Nidwalden): Plüss, J., Wollgarne, VII 10506. **Hofstetten bei Elgg:** Gemeinderatskanzlei und Gemeindesteueramt Hofstetten, VIIIb 1273. **Jegenstorf:** Lüscher, Hans, Händler, III 16174. **Küllken:** Zipperlen-Matter, E., Malermeister, VI 6672. **Kreuzlingen:** Allgemeine Krankenkasse Kreuzlingen und Umgebung, VIIIc 3106. — Bauernvereinigung des Bezirks Kreuzlingen, VIIIc 3109. **Küsnacht** (Zürich): Marti-Meyer, Rudolf, Kaufmann, VIII 33479. — Oggenfuss, Walter, Comestibles, Kolonialwaren, VIII 33483. **Landquart-Dorf:** Nordbündnerische Tabakpflanzervereinigung, X 4922. **Langenthal:** Neukomm & Cie. vorm. Wwe. Bucher's Söhne, Warenhalle, IIIa 362. **Langnau** (Emmental): Lauenstein, H., elektrische und Telephonanlagen, III 16191. **Langwies:** Evangeliumsdienst «Gott hilft», Kolportage, X 4913. **Lausanne:** Aebi-Frêne, F., II 7346. — Chorale de la Pontaise, II 10327. — «La Diana», section de Lausanne, II 10228. — Dreyfuss, Gustave, II 11106. — Guinand, H., Mme, articles de mode en gros, II 5321. — Jeunesses radicales-démocratiques du canton de Vaud, II 11090. — Kappeler, Otto, II 11096. — Maurer, Armand, II 10012. — Melchior, Roger, meubles et articles de nouveautés, II 9246. — Paley, François, représentant de la maison Anselmier SA., vins en gros, Genève, et des produits «Stoma», II 7974. — Petitpierre, Georges, négociant, II 5901. — Section de tir SVCM. de la Société vaudoise des chauffeurs militaires et troupes motorisées, II 5150. — Stucky, G., inspecteur, administrateur du «Bulletin des Paccots», II 7301. — Véron, Georges, masseur-pédicure, II 8101. — Détraz, Robert, vigneron, Savuit, II 11095. **Leuk-Stadt:** Zen-Ruffinen-de Stockalper, Paule, Mme, IIc 2730. **Lugano:** Dreifuss, Renato, Dot. s. comm., XIa 3796. — Bernasconi, Luigi, mobili, serramenti, XIa 3794. — Klhm, Giorgio, dep. prodotti Weco, XIa 3792. — von und zur Mühlen, W., XIa 3791. **Lutry:** Piccin, Pascal, II 11089. **Luzern:** Kaufmann, Jos., Dr., Zahnarzt, VII 10505. — Wälti, Rud., Metzgerei, VII 10509. — Willbaim, Otto J., Dental-Apparate und -Instrumente, VII 10507. **Männedorf:** Strebel, Hans, Möbelhandlung, VIII 33469. **Martigny-Bourg:** Zollikofer, E., «Au bon marché», IIc 888. **Meggen:** Konservative Volkspartei, VII 10504. **Mendrisio:** Lurà, Enrico, impianti elettrici, XIa 3795. **Messen:** Wasserversorgung, Va 2522. **Moutier:** Gigon, Willy, IVa 4720. **Näfels:** Felber, W., Nähmaschinen, Velos und Kinderwagen, Oberdorf, IXa 1558. — Heimatmuseum im Freulerpalast, IXa 1489. **Neuchâtel:** Dupuis, B., tabacs, cigares, IV 3516. — Hildbrand, René, représentant, IV 2282. — Hunziker, Paul, étudiant, IV 3514. — Journée des femmes neuchâteloises, IV 3517. — Société suisse des hôteliers, section du canton de Neuchâtel, IV 3515. **Neuhausen:** Gartenbauverein, VIIIa 2262. **Neyruz** (Fribourg): Page, Pierre, sellier, tapissier, IIa 2732. **Niederlenz:** Rickli, Willi, VI 6668. **Niederscherli:** Schöni, Rud., Uhren. Bijouterie, III 16190. **Niederrohrdorf:** «Freko», Frey & Koller, Fahrräder, VI 6669. **Niederurnen:** Evangelisches Pfarramt, IXa 1560. **Oberried** (Brienzersee): Gemeindekasse, III 16194. **Oberuzwil:** Künzler-Weinig, Ernst, Wäsche, IX 9627. **Pfäffikon** (Zürich): Ostschweizerische Krankenkasse (Oska), Sektion Pfäffikon (Zürich) und Umgebung, VIII 33452. **Pully:** Wildi-Knöri, A., II 11103. **Rapperswil** (St. Gallen): Weber-Müller, August, vorm. E. Ulmer, Handelsgärtnerei, VIII 33503. **Reinach** (Aargau): Hiltbrand, Arthur, Gärtnerei, VI 5427. **Renens** (Vaud): «Cupra» Société des produits chimiques SA., II 11044. **Roggwil** (Bern): Gfur, Albert, Velos und Nähmaschinen, IIIa 1461. **St. Gallen:** Hübscher, Hans, Gewebe, IX 2723. — Hurni, Fritz, Beamter SBB., IX 9628. — Städler, Hans, Kaufmann, IX 3127. — Wilhelm & Co., vorm. F. Rohrmann, orthopädische Werkstätte, VIII 30885. **St-Imier:** Holzwarenfabrik GmbH., IVa 4718. — Fabrique d'objets

en bois, S. à r. l., IVa 4718 St-Maurice: «Permanence» Jeunesse ouvrière chrétienne féminine Valais, IIc 1885. Schaffhausen: Booz, Fritz, Damensalon, VIIIa 2051. — Fürsorgefonds des kantonalen Krankenkassenverbandes, VIIIa 2028. — Handharmonikaspezialhaus und -schule Herrmann, VIIIa 1937. — Meyer, Gottfried, Stadt-Ing.-Adjunkt, VIIIa 1939. — Oscr-Emmenegger, Maria, «Zum Musikhof», VIIIa 1465. Schleitheim: Schweizerische Krankenkasse Helvetia, VIIIa 954. Schwyz: Kleinkaliberschützen-Gesellschaft, VII 10508. Schüpfen: Bützer-Suter, Fritz, III 16187. Schwanden (Glarus): Marti, Fritz, feine Maßschneiderei, IXa 1557. — Verkehrsverein Schwanden und Umgebung, IXa 1559. Schwarzenburg: Schreiner- und Baumeisterverein Mittel-Seeland, III 16170. Schwellbrunn: Frischknecht, Walter, Baugeschäft, IX 7795. Seewen (Solothurn): Staats- und Brandsteuerbezugsamt, V 16185. Sierre: Arcbimi, Raymond, IIc 767. — Bumann, Otto, marchand de graines, Glarey, IIc 890. Sils-Maria: Jahresversammlung der Naturforschenden Gesellschaft, X 4920. Sion: Association valaisanne de tourisme pédestre, IIc 2247. — Revaz, Georges, transports, IIc 2315. — Rothermund, K., Fw., Instr. Uof. der Art., IIc 2729. Solothurn: Flückiger, Walter, Schreibmaschinen, Rechenmaschinen, Bureaumöbel, Va 2520. — Schweizerischer Lehrerbildungskurs für Knabenhandarbeiten und Arbeitsprinzip, Va 2521. Stein am Rhein: Henniger, A., Ofenbau- und Plattenbeläge, VIIIa 1143. Territet: Bebrens, Barbara, Mme, «Mont-Fleuri», IIb 2313. Thalwil: Blum, Karl, Bücherexperte, VIII 33476. Thun: Lüdis Wwe., K., Möbelhaus, III 16197. — Zenger & Sohn, E., Hoch- und Tiefbauunternehmung, III 16184. Turgi: Schlunegger, Wicklerei für elektrische Maschinen, VI 5294. Uttwil: Waldkorporation Uttwil-Romanshorn, VIIIc 3108. Vernayaz: Fournier, César, transports, IIc 2526. Veytaux: von Burg, Conrad, II 11094. Villars-sur-Glâne: Kœrber, Louis, curé, IIa 2735. Villeneuve (Vaud): Wehrli, Jean, IIb 2314. Wädenswil: Kleiber-Ammann, Hans, VIII 33480. — Schlosserméisterverband Zürichsee linkes Ufer und Umgebung, VIII 33458. — Stocker-Oberholzer, Emil, Vertretungen, VIII 33507. Waldstatt: Egli, Alfred, Möbel- und Tapezierergeschäft, IX 9634. Wallisellen: Gürtler, Jules, Central-Laboratorium, VIII 33494. Wangen an der Aare: Fankhauser, A., vorm. Witwe El. Fankhauser, Eisen- und Kolonialwaren, Va 2519. Wattwil: Kreis Erben, W., Feuerwehrgerätefabrik, IX 9630. Weinfelden: Gutmann, Erwin, chemisch-technische Spezialprodukte, VIIIc 3107. — Philatelistenverein Weinfelden, VIIIc 3110. Winterthur: Künzle-Pfister, F., VIIIb 3563. — 11. Ostschweizerisches Arbeiter-Turn- und Sportfest, VIIIb 3565. — Samariterverein Winterthur-Stadt, VIIIb 669. — Zeerleder, Fred., dipl. Ing., VIIIb 3564. Wolhusen: Schori, Ernst, Käserei, VII 10511. Wollerau: Müller-Marty, Karl, Agentur, VIII 33475. Yverdon: Plumes à écrire et instruments de chirurgie SA. PIC., II 11098. Zug: Ehrensperger-Rehm, Karl, VIII 33472. — Gesellschaft «Transitas» Zug, VIII 196. — Straub, Hans, Dr., Rechtsanwalt, VIII 33500. — Stucky, Bruno, kaufmännischer Angestellter, VII 10503. Zürich: Béguelin, Marc, Uhrmacher, VIII 33497. — Besenfelder-Beyeler, Nelly, lingerie fine, VIII 33467. — Bollag, Raymond, Kaufmann, VIII 33512. — Bosshard, Hans, Dr. phil., Gymnasiallehrer, VIII 33477. — Bugyi, Etel T., Fräulein, VIII 33485. — Burkhalter, Olga, «Ob»-Versand, VIII 31032. — Chemische Produkte Max Roos, VIII 31260. — Deubelbeiss, Rolf, Architekt, VIII 33486. — Droga Helvetica, Sektion Zürich, VIII 33505. — Erne, Fritz, Galvanobedarf, Metallchemie, VIII 33488. — Fischer, Siegfried, Generalvertretung der «Weber»-Werkzeuge, VIII 33473. — Fleischer, Bernhard, Masskonfektion, VIII 33487. — Friedrich, Martha, Fräulein, Couture, VIII 33498. — Honegger, Hans, Dr., Schriftsteller, VIII 33378. — Huwyler, Edwin, Fach- und Zuschneideschule, Couture-Atelier, VIII 33482. — Jodelklub «Uto» Zürich, VIII 32014. — Maier, Hans U., «Phylax»-Organisation, VIII 33514. — Maschinen und Bahnbedarf AG., Zürich MBA., VIII 1285. — Maschinensetzer-Vereinigung Zürich und Umgebung, VIII 33474. — Prohaus AG., VIII 33438. — Röder, Eva M., Frau, VIII 33471. — Röthlisberger jun., Alfred, Sattler, Tapezierer, VIII 33499. — Ruff, Albert, Hausverwaltung «Bizentra», VIII 33454. — Sauter, Karl, Desinfektionen, VIII 33381. — Saxer-Mazenauer, Johann, VIII 33495. — Schuhgemeinschaft, Genossenschaft schweizerischer Schuhfabrikanten und Schuhhändler, VIII 33466. — Schweizerischer ziviler Frauenhilfsdienst, Sammlung 1944, VIII 29882. — Sperrholz AG., VIII 32171. — Spirituosen AG., V 11994. — Staub, Robert, Taylor, VIII 33453. — Steinmann, Max, Malergeschäft, VIII 31496. — Studentenverbindung «Euretia-Turicensis», VIII 33461. — «Tennis», Verlag H. Bornhauser, VIII 33478. — «Tissex» Textil-Export GmbH. Zürich, VIII 15083. — Uto Aktiengesellschaft, Versicherungsagentur, VIII 2800. — Vereinigung Schweizer Innenarchitekten, VIII 33464. — Weiss, Fritz, Inspektor der «Suva», VIII 33460. — Wittmer, Paula, Frau, Zigarren, VIII 33501. — Zürcher Kantonal-Radfahrer-Verband, Jugendabteilung, VIII 17297 — Zweite Kirche Christi, Wissenschafter (Second Church of Christ. Scientist), Lesezimmer, VIII 23275. Triesen (Liechtenstein): Marogg, Leo, Hoch- und Tiefbau, IX 9174.

Einbanddecken für «Die Volkswirtschaft» 1943

Wir haben eine Anzahl Einbanddecken in Ganzleinen mit Goldpressung für den XVI. Jahrgang der «Volkswirtschaft» herstellen lassen und geben solche, bei vorheriger Einzahlung des Betrages auf unsere Postcheckrechnung III 5600, zum Preise von Fr. 2. 20 per Stück ab. Versandspesen inbegriffen; bei Nachnahmeversand Fr. 2. 30. Von den früheren Jahrgängen sind noch Decken zu den gleichen Bedingungen erhältlich.

Administration des
Schweizerischen Handelsamtsblattes,
Effingerstrasse 3, Bern.

Couvertures pour «La Vie économique» 1943

Nous disposons d'un certain nombre de couvertures, entièrement en toile avec impression en caractères dorés, destinées à «La Vie économique» XVIe année. Ces couvertures sont fournies au prix de 2 fr. 20 l'exemplaire, frais de port inclus, contre versement préalable du montant à notre compte de chèques postaux III 5600. L'envoi peut aussi se faire contre remboursement de 2 fr. 30. Des couvertures pour les années antérieures sont livrables aux mêmes conditions.

Administration de la
Feuille officielle suisse du commerce,
Effingerstrasse 3, à Berne.

Redaktion:
Handelsabteilung des Eidgenössischen Volkswirtschaftsdepartements in Bern
Rédaction:
Division du commerce du Département fédéral de l'économie publique à Berne

Direkte Werbung unter ausgesuchten Schweizer Adressen hat Erfolg

Weilenmann & Jaeggi, Spezial-Werbebüro, Zürich 1, Rämistrasse 5

Verlangen Sie unsere Vorschläge, Kostenberechnungen, Liefertermine, Muster von Werbebriefen, Offerten für Uebersetzungen, Adressenzusammenstellungen, Adressierungsarbeiten, Verpacken und Versand.

Einwohnergemeinde Interlaken

3¾%-Anleihe von Fr. 2 500 000 vom Jahre 1904

Bei der 40. Ziehung vom 26. Februar 1944 sind die folgenden **74 Obligationen von je Fr. 1000** zur Rückzahlung auf den 1. Juni 1944 ausgelost worden:

Nrn.	24	90	140	144	234	243	254	302	315	453
480	528	585	617	637	652	660	676	699	702	708
738	772	780	816	819	871	930	959	1004	1010	1048
1051	1103	1115	1150	1192	1364	1391	1413	1421	1440	1443
1485	1499	1581	1670	1758	1799	1848	1853	1884	1941	1957
1992	2039	2048	2088	2109	2135	2140	2158	2186	2267	2271
2285	2325	2326	2420	2464	2468	2479	2483	2499		

Keine Restanten.

Diese Titel, deren Verzinsung ab letztgenanntem Termin aufhört, sind mit sämtlichen unverfallenen Coupons abzuliefern und werden spesenfrei eingelöst in:

Interlaken:	Gemeindekasse
	Kantonalbank von Bern
	Bankgeschäft J. Betschen AG.
	Volksbank Interlaken AG.
Basel:	Schweizerischer Bankverein
	Basler Handelsbank
Bern:	Kantonalbank von Bern
	Spar- und Leihkasse in Bern
Zürich:	Schweizerische Kreditanstalt
	Eidgenössische Bank AG.

195

Société des chaux et ciments de la Suisse romande, à Lausanne

Messieurs les actionnaires sont convoqués en

assemblée générale ordinaire

pour le jeudi 16 mars 1944, à 15 h. 30, au local de la bourse de Lausanne, Galeries du Commerce (Feuille de présence dès 15 heures).

Ordre du jour: opérations et nominations statutaires.

Le bilan, le compte de profits et pertes, le rapport des contrôleurs, le rapport de gestion, les propositions concernant l'emploi du bénéfice net sont à la disposition de Messieurs les actionnaires dès le 6 mars 1944 au siège de la société, Place St-François 12, à Lausanne, où les cartes d'admission à l'assemblée générale seront délivrées contre justification de la propriété des titres jusqu'au 15 mars 1944. L 27

Lausanne, le 16 février 1944.

LE CONSEIL D'ADMINISTRATION.

Dr. A. Wander AG.

Ordentliche Generalversammlung der Aktionäre

Freitag 10. März 1944, 15 Uhr, im Wohlfahrtsgebäude der Dr. A. Wander AG., Bern, Friedheimweg 18 (Tramhaltestelle «Wander»)

TRAKTANDEN:

1. Berichterstattung der Verwaltung über das Geschäftsjahr 1943.
2. Jahresrechnung und Revisorenbericht; Décharge-Erteilung.
3. Beschlussfassung über die Verwendung des Reingewinns.
4. Wahl der Rechnungsrevisoren und des Suppleanten.

Die Gewinn- und Verlustrechnung, die Bilanz mit dem Revisionsbericht sowie der Geschäftsbericht und die Anträge über die Verwendung des Reingewinns liegen zur Einsicht der Aktionäre am Sitz der Gesellschaft, Holzikofenweg 36 in Bern, auf.

Ausweiskarten können gegen Vorweisung der Titel oder Depotscheine am Gesellschaftssitz bezogen werden. 190

Bern, den 29. Februar 1944.

Dr. A. Wander AG.,
namens des Verwaltungsrates,
der Präsident: Dr. A. Wander.

CRÉDIT MUTUEL DE LUCENS SA.

Messieurs les actionnaires sont convoqués en

assemblée générale ordinaire

le samedi 11 mars 1944, à 15 heures, à la Maison de Ville, à Lucens.

Opérations statutaires.

Le bilan, le compte de profits et pertes et le rapport des contrôleurs sont à la disposition de Messieurs les actionnaires au siège de l'établissement. Les cartes d'admission seront délivrées sur présentation des actions au bureau de l'établissement jusqu'au 11 mars 1944 à midi ou une ½ heure avant la séance par le bureau de l'assemblée. L 26

LE CONSEIL D'ADMINISTRATION.

Wenn Sie auf gute Beziehungen

mit dem Ausland reflektieren, dann senden Sie Ihren Geschäftsfreunden und Bekannten ein

Lebensmittel-Paket

(spesen-, marken- und zollfrei für den Empfänger) ab Auslandlager (Inhalt: Röstkaffee, Tee, Schokolade, Zucker, Speiseöl u.a.m., alles erste Ware). Verlangen Sie unverbindliche Zustellung meiner neuesten Preisliste «H».

Walter Jenny, Liebesgabendienst, *Bern*

Länggaßstraße 95 Telephon (031) 3 73 27

Gut fundierte Firma der

chemischen Branche

(technische und pharmazeutische Chemikalien)

bei der schweizerischen Kundschaft auf das beste eingeführt und mit erstklassigen Beziehungen in Skandinavien und auf der Iberischen Halbinsel, übernimmt den Vertrieb einschlägiger Produkte, kommissionsweise oder auf feste Rechnung. Q 32

Offerten unter Chiffre C 2801 Q an Publicitas Basel.

EXPORT-AUFRÜSTUNG

jetzt vorbereiten, solange es Zeit ist. Wertvolle Vorschläge enthält die aktuelle Schrift von Nationalrat

PH. SCHMID-RUEDIN: EXPORTAUFRÜSTUNG

60 Seiten. Gebd. Fr. 2.50

„Dieses Büchlein eines kompetenten Politikers wird vielleicht Ausgangspunkt für die dringend nötige Reform unserer Exportwirtschaft sein, weshalb es von jedem Industriellen gelesen werden sollte."
Schweizer Brauerei-Rundschau

In jeder Buchhandlung und im Verlag d. Schweiz. Kaufmänn. Vereins, Zürich

NEPTUN Transport- und Schiffahrts-AG., BASEL

23. ordentliche Generalversammlung

Freitag den 17. März 1944, vormittags 11 Uhr 30, im Bureau des Herrn Dr. Felix Iselin, Sternengasse 2

TRAKTANDEN:

1. Genehmigung des Geschäftsberichtes, der Bilanz, Beschlussfassung über Verwendung des Jahresergebnisses und Décharge an den Verwaltungsrat.
2. Wahl der Kontrollstelle.
3. Verschiedenes.

Bilanz und Bericht der Kontrollstelle liegen ab heute im Gesellschaftsbureau zur Einsicht auf, woselbst gegen Ausweis über den Aktienbesitz Stimmkarten bis zum 16. März 1944 ausgestellt werden. Q 49

Basel, den 28. Februar 1944. Namens des Verwaltungsrates: Dr. Felix Iselin.

Ich will mich durch SELBSTSTUDIUM weiterbilden; senden Sie mir die Orientierung über die AEBNIT-KURSE.

Name und Adresse:

(An den AEBNIT-VERLAG, Muri bei Bern).

SEVA 31

Ziehung: 4. März

Die große Chance bei Seriebeteiligung

Fr. 3.— an 1 Serie
Fr. 6.— an 2 Serien
Fr. 11.50 an 4 Serien
Fr. 27.50 an 10 Serien

P. DILL, Marktgasse 18, **Bern,** Telephon Nr. 3 43 06
Postscheckkonto III 2723

Spar- & Leihkasse Huttwil

Dividendenzahlung

Die Dividende pro 1943 mit brutto 5½% =
Fr. 27.50, abzüglich
„ 7.15 Coupons-, Wehr- und Verrechnungssteuer 26%, gelangt ab heute mit netto
Fr. 20.35 per Aktie zur Auszahlung. 198

Huttwil, den 28. Fehruar 1944. Die Verwaltung.

Das von der Schweizerischen Kreditanstalt, **Depositenkasse Enge,** ausgestellte Depositenheft Nr. 7682, lautend auf den Namen von Herrn **A. Lips, Zürich 6,** mit einem Guthaben von Fr. 2026.95, wird vermisst.

Allfällige Inhaber dieses Depositenheftes werden hiermit aufgefordert, dasselbe innert **6 Monaten,** von heute an gerechnet, an den Schaltern der Schweizerischen Kreditanstalt vorzuweisen, widrigenfalls dieses Einlageheft als kraftlos erklärt und an dessen Stelle ein neues ausgestellt würde. Z 82

Zürich, den 26. Februar 1944.

Schweizerische Kreditanstalt.

AKTIENGESELLSCHAFT LEU & CO.

Gegründet 1755 ZÜRICH Gegründet 1755

Dividendenzahlung pro 1943

Gestützt auf den Beschluss der Generalversammlung unserer Aktionäre vom 26. Februar 1944 gelangt zur Einlösung:

Coupon Nr. 7 unserer Prioritätsaktien,

und zwar nach Abzug von 6% Couponsteuer, 5% Wehrsteuer und 15% Verrechnungssteuer, mit:

Fr. 1.48 netto pro Titel zu Fr. 50.—
Fr. 2.96 netto pro Titel zu Fr. 100.—
Fr. 14.80 netto pro Titel zu Fr. 500.—

Die Einlösung erfolgt **ab 28. Februar 1944:** in **Zürich, Stäfa** und **Richterswil** an den Kassen unserer Gesellschaft; in **Basel, La Chaux-de-Fonds, Genf, Lausanne, Neuenburg, Schaffhausen** und **St. Gallen** durch den Schweizerischen Bankverein; in **Basel** ausserdem durch die Herren A. Sarasin & Cie. und die Herren Ehinger & Cie.; in **Genf** durch die Herren Hentsch & Cie. und in **St. Gallen** durch die Herren Wegelin & Co.; weiter in **Chur** durch die Graubündner Kantonalbank; in **Luzern** durch die Luzerner Kantoualbank und die Herren Falck & Cie. und in **Solothurn** durch die Solothurner Kantonalbank. Z 84

Zürich, den 26. Februar 1944. DIE DIREKTION.

Handels- & Rechts-Auskünfte
Renseign. commerc. & juridiq.

Basel: 89-1
Comptoir Th. Eckel AG., gegr. 1858. Filialen: Bern, Genf, Lugano, Luzern, Zürich.
Barcelone (Esp.): *Julio Fuchs,* avocat, Rambla Cataluña 112.
Bellinzona: Dr. *S. Zeli,* Advokat und Notar. Tel. 6 63.
Chur: Treuhand- n. Inkassobureau *J. H. Juon & Cie.*

Credita Kissnacht ZR

Rechnungsruf

Ueber den Nachlass des am 14. Februar 1944 in Obermurgenthal (Wynau) verstorbenen Herrn

Adolf Heusser,

Wilhelms sel., von Hombrechtikon, gewesener Kaufmann, in **Obermurgenthal,** Gemeinde Wynau, wird ein Erbschaftsinventar aufgenommen.

Rechtlich begründete Forderungen und Bürgschaftsansprachen an den obgenannten Erblasser sind bis zum **31. März 1944** beim Unterzeichneten schriftlich anzumelden. Ebenso sind Guthaben des Verstorbenen innerhalb der nämlichen Frist zur Anmeldung zu bringen.

Wynau, den 26. Februar 1944.

Der Beauftragte:
E. Bähler, Notar.

193

Gewerbekasse Baden

Die Generalversammlung hat die Dividende für das Jahr 1943 auf 5% festgesetzt.

Der Coupon Nr. 79 unserer Aktien gelangt somit von heute an mit Fr. 25, abzüglich 26% Coupons-, Wehr- und Verrechnungssteuer, **netto Fr. 18.50,** zur Einlösung.

Baden, den 28. Februar 1944. Z 83

Verwag Aktiengesellschaft in Chur

Einladung zur ordentlichen Generalversammlung

auf Montag den 13. März 1944, nachmittags 1 Uhr, in das Hotel Central in Zürich

TRAKTANDEN:

1. Protokoll der letzten Generalversammlung.
2. Abnahme des Geschäftsberichts, der Bilanz, Gewinn- und Verlustrechnung, Décharge-Erteilung an den Verwaltungsrat.
3. Beschlussfassung über die Verwendung des Reingewinns pro 1943.
4. Wahlen.
5. Verschiedenes.

Lz 24

Chur, den 28. Februar 1944. DER VERWALTUNGSRAT.

BANQUE POPULAIRE DE LA BROYE
PAYERNE

Messieurs les actionnaires sont convoqués en

assemblée générale ordinaire

le 11 mars 1944, à 15 heures, dans la salle du tribunal, à Payerne, avec l'ordre du jour suivant:

1. Rapport de la direction et des contrôleurs sur l'exercice 1943.
2. Approbation des comptes et du bilan, décharge au conseil d'administration, à la direction et aux contrôleurs.
3. Répartition du bénéfice.
4. Nomination de 3 contrôleurs et de 2 suppléants pour 1944.

Le bilan, le compte de profits et pertes et le rapport des contrôleurs sont tenus à la disposition de Messieurs les actionnaires, au siège de la banque. Les cartes d'admission seront délivrées sur présentation des actions, aux guichets du siège et des agences, jusqu'au 9 mars 1944. Passé ce délai, il ne sera plus remis de carte. Yv 2

Payerne, le 24 février 1944.

AU NOM DU CONSEIL D'ADMINISTRATION,
le président: H. Jaccottet; le secrétaire: R. Laurent, notaire.

Nous avons le profond regret de faire part du décès de

Monsieur Zaccaria Sprecher

membre de notre conseil d'administration

Mr Zaccaria Sprecher en était le président depuis sa fondation. Comme tel, il a rendu d'inappréciables services tant par ses qualités exceptionnelles que par sa grande connaissance des affaires. Il a mis également sans compter à la disposition de la collectivité ses expériences et sa grande force de travail.

Nous conserverons un souvenir reconnaissant de ce fidèle ami de notre société.

Morges, 28 février 1944. Le conseil d'administration de l'Huilerie de Morges SA., Morges

Annoncenregie und verantwortlich für den Inseratenteil: Publicitas AG. — Régie des annonces et responsabilité pour ces dernières: Publicitas SA. — Druck: Fritz Pochon-Jent AG., Bern.