Zeitschrift: Schweizerisches Handelsamtsblatt = Feuille officielle suisse du commerce = Foglio ufficiale svizzero di commercio

Herausgeber: Staatssekretariat für Wirtschaft

Band: 67 (1949)

Heft: 18

Heft

Nutzungsbedingungen

Die ETH-Bibliothek ist die Anbieterin der digitalisierten Zeitschriften auf E-Periodica. Sie besitzt keine Urheberrechte an den Zeitschriften und ist nicht verantwortlich für deren Inhalte. Die Rechte liegen in der Regel bei den Herausgebern beziehungsweise den externen Rechteinhabern. Das Veröffentlichen von Bildern in Print- und Online-Publikationen sowie auf Social Media-Kanälen oder Webseiten ist nur mit vorheriger Genehmigung der Rechteinhaber erlaubt. Mehr erfahren

Conditions d'utilisation

L'ETH Library est le fournisseur des revues numérisées. Elle ne détient aucun droit d'auteur sur les revues et n'est pas responsable de leur contenu. En règle générale, les droits sont détenus par les éditeurs ou les détenteurs de droits externes. La reproduction d'images dans des publications imprimées ou en ligne ainsi que sur des canaux de médias sociaux ou des sites web n'est autorisée qu'avec l'accord préalable des détenteurs des droits. En savoir plus

Terms of use

The ETH Library is the provider of the digitised journals. It does not own any copyrights to the journals and is not responsible for their content. The rights usually lie with the publishers or the external rights holders. Publishing images in print and online publications, as well as on social media channels or websites, is only permitted with the prior consent of the rights holders. Find out more

Download PDF: 31.07.2025

ETH-Bibliothek Zürich, E-Periodica, https://www.e-periodica.ch

Schweizerisches Handelsamtsblatt

Feuille officielle suisse du commerce • Foglio ufficiale svizzero di commercio

Erscheint täglich, ausgenommen an Sonn- und Feiertagen - Paraît tous les jours, le dimanche et les jours de fête exceptés

Nr. 18 Bern, Samstag 22. Januar 1949 — 67. Jahrgang — 67me année — Berne, samedi 22 janvier 1949 **No 18**

Redaktion und Administration: Effingerstrasse 3 in Bern. — Telephon Nummer (031) 21660
Im Inland kann nur durch die Post abonniert werden. Gefl. Abonnementsbeträge nicht an obige Adresse, sondern am Postschalter einzahlen — Abonnementspreise: Schweiz: jährlich Fr. 24.70, halbjährlich Fr. 13.70, vierteljährlich Fr. 7.—, zwei Monate Fr. 5.—, ein Monat Fr. 3.—; Ausland: jährlich Fr. 38.— — Preis der Einzelnummer 25 Rp. (plus Porto). — Annoncen-Regie: Publicitas AG. — Insertionstarif: 21 Rp. die einspaltige Millimeterzeile oder deren Raum; Ausland 30 Rp. — Jahresabonnementspreis für die Monatsschrift „Die Volkswirtschaft": Fr. 9.50.

Rédaction et administration: Effingerstrasse 3 à Berne. — Téléphone numéro (031) 21660
En Suisse, les abonnements ne peuvent être pris qu'à la poste. On est donc prié de ne pas verser le montant des abonnements à l'adresse ci-dessus — Prix d'abonnement: Suisse: un an 24 fr. 70; un semestre 13 fr. 70; un trimestre 7.— fr.; deux mois 5.— fr.; un mois 3.— fr.; étranger: fr. 38.— par an — Prix du numéro 25 ct. (port en sus). — Régie des annonces: Publicitas SA. — Tarif d'insertion: 21 ct. la ligne de colonne d'un mm ou son espace; étranger: 30 ct. — Prix d'abonnement annuel à „La Vie économique": 9 fr. 50 y compris la taxe postale.

Inhalt — Sommaire — Sommario

Amtlicher Teil — Partie officielle — Parte ufficiale

Konkurse und Nachlassverträge. Faillites et concordats. Fallimenti e concordati.
Handelsregister. Registre du commerce. Registro di commercio.
Aktiengesellschaft Sefago, Zürich.
Horwa AG. Isomaltprodukte in Liq., Horw.
Verrechnungsaktiengesellschaft Zug in Liquidation.
Rosemont S. A. en liquidation, Genève.
Muster und Modelle. Dessins et modèles. Disegni e modelli 77345—77440.

Amtlicher Teil – Partie officielle – Parte ufficiale

Konkurse — Faillites — Fallimenti

Die Konkurse und Nachlassverträge werden am **Mittwoch** und am **Samstag** veröffentlicht. Die Aufträge müssen **Mittwoch 8 Uhr**, bzw. **Freitag 12 Uhr**, beim Schweiz. Handelsamtsblatt, Effingerstrasse 3, Bern, eintreffen.

Les faillites et les concordats sont publiés chaque mercredi et samedi. Les ordres doivent parvenir à la Feuille officielle suisse du commerce, Effingerstr. 3, à Berne, à 8 heures le mercredi et à midi le vendredi, au plus tard.

Konkurseröffnungen — Ouvertures de faillites

(SchKG. 231, 232; VZG. vom 23. April 1920, Art. 29, II und III, 123)

Die Gläubiger der Gemeinschuldner und alle Personen, die auf in Händen eines Gemeinschuldners befindliche Vermögensstücke Anspruch machen, werden aufgefordert, binnen der Eingabefrist ihre Forderungen oder Ansprüche unter Einlegung der Beweismittel (Schuldscheine, Buchauszüge usw.) in Original oder amtlich beglaubigter Abschrift dem betreffenden Konkursamt einzugeben. Mit der Eröffnung des Konkurses hört gegenüber dem Gemeinschuldner der Zinsenlauf für alle Forderungen, mit Ausnahme der pfandversicherten, auf (SchKG. 209).

Die Grundpfandgläubiger haben ihre Forderungen in Kapital, Zinsen und Kosten zerlegt anzumelden und gleichzeitig auch anzugeben, ob die Kapitalforderung schon fällig oder gekündigt sei, allfällig für welchen Betrag und auf welchen Termin.

Die Inhaber von Dienstbarkeiten, welche unter dem früheren kantonalen Recht ohne Eintragung in die öffentlichen Bücher entstanden und noch nicht eingetragen sind, werden aufgefordert, diese Rechte unter Einlegung allfälliger Beweismittel in Original oder amtlich beglaubigter Abschrift binnen 20 Tagen beim Konkursamt einzugeben. Die nicht angemeldeten Dienstbarkeiten können gegenüber einem gutgläubigen Erwerber des belasteten Grundstückes nicht mehr geltend gemacht werden, soweit es sich nicht um Rechte handelt, die auch nach dem Zivilgesetzbuch ohne Eintragung in das Grundbuch dinglich wirksam sind.

Desgleichen haben die Schuldner der Gemeinschuldner sich binnen der Eingabefrist als solche anzumelden bei Straffolgen im Unterlassungsfalle.

Wer Sachen eines Gemeinschuldners als Pfandgläubiger oder aus andern Gründen besitzt, hat sie ohne Nachteil für sein Vorzugsrecht binnen der Eingabefrist dem Konkursamt zur Verfügung zu stellen bei Straffolgen im Unterlassungsfall; im Falle ungerechtfertigter Unterlassung erlischt zudem das Vorzugsrecht.

Die Pfandgläubiger sowie Drittpersonen, denen Pfandtitel auf den Liegenschaften des Gemeinschuldners weiterverpfändet worden sind, haben die Pfandtitel und Pfandverschreibungen innerhalb der gleichen Frist dem Konkursamt einzureichen.

Den Gläubigerversammlungen können auch Mitschuldner und Bürgen des Gemeinschuldners sowie Gewährspflichtige beiwohnen.

(L.P. 231, 232; O.T. féd. du 23 avril 1920, art. 29, II et III, 123)

Les créanciers du failli et tous ceux qui ont des revendications à exercer sont invités à produire, dans le délai fixé pour les productions, leurs créances ou revendications à l'office et à lui remettre leurs moyens de preuve (titres, extraits de livres, etc.) en original ou en copie authentique. L'ouverture de la faillite arrête, à l'égard du failli, le cours des intérêts de toute créance non garantie par gage (L.P. 209).

Les titulaires de créances garanties par gage immobilier doivent annoncer leurs créances en indiquant séparément le capital, les intérêts et les frais, et dire également si le capital est déjà échu ou dénoncé au remboursement, pour quel montant et pour quelle date.

Les titulaires de servitudes nées sous l'empire de l'ancien droit cantonal sans inscription aux registres publics et non encore inscrites, sont invités à produire leurs droits à l'office des faillites dans les 20 jours, en joignant à cette production les moyens de preuve qu'ils possèdent, en original ou en copie certifiée conforme. Les servitudes qui n'auront pas été annoncées ne seront pas opposables à un acquéreur de bonne foi de l'immeuble grevé, à moins qu'il ne s'agisse de droits qui, d'après le Code civil également, produisent des effets de nature réelle même en l'absence d'inscription au registre foncier.

Les débiteurs du failli sont tenus de s'annoncer sous les peines de droit dans le délai fixé pour les productions.

Ceux qui détiennent des biens du failli, en qualité de créanciers gagistes ou à quelque titre que ce soit, sont tenus de les mettre à la disposition de l'office dans le délai fixé pour les productions, tous droits réservés, faute de quoi, ils encourront les peines prévues par la loi et seront déchus de leur droit de préférence, en cas d'omission inexcusable.

Les créanciers gagistes et toutes les personnes qui détiennent des titres garantis par une hypothèque sur les immeubles du failli sont tenus de remettre leurs titres à l'office dans le même délai.

Les codébiteurs, cautions et autres garants du failli ont le droit d'assister aux assemblées de créanciers.

Kt. Zürich *Konkursamt Feuerthalen* (141[2])

Gemeinschuldnerin: Kommanditgesellschaft Maurer & Cie., Baugeschäft, in Uhwiesen (unbeschränkt haftender Gesellschafter: Hermann Maurer, geboren 1904, in Herblingen, Kronenacker 235).
Datum der Konkurseröffnung: 12. Januar 1949.
1. Gläubigerversammlung: Montag, den 31. Januar 1949, 15 Uhr, im Restaurant «Morgensonne» in Feuerthalen.
Eingabefrist: bis 22. Februar 1949.

Kt. Zürich *Konkursamt Unterstrass-Zürich* (142[2])

Gemeinschuldner: Diebold Karl, unbeschränkt haftender Gesellschafter der konkursrechtlich liquidierten «ELKA, Diebold & Cie.», Zürich 1, geboren 1900, von Baden (Aargau), wohnhaft Schaffhauserstrasse 4, Zürich 6.
Datum der Eröffnung: 3. Januar 1949.
Summarisches Verfahren gemäss Art. 231 SchKG.
Eingabefrist für Forderungen und Eigentumsansprachen: bis zum 11. Februar 1949.

Kt. Zürich *Konkursamt Unterstrass-Zürich* (143[2])

Gemeinschuldner: Lüscher Otto junior, mechanische Werkstätte, Buchegg-strasse 135, Zürich 6.
Datum der Eröffnung: 14. Januar 1949.
Erste Gläubigerversammlung: Dienstag, den 1. Februar 1949, 15 Uhr, im Hotel «Krone Unterstrass», Schaffhauserstrasse 1, Zürich 6.
Eingabefrist: bis zum 22. Februar 1949.

Kt. Bern *Konkursamt Bern* (144)

Ausgeschlagene Verlassenschaft von Rudolf Alfred, gewesener Fussarzt, wohnhaft gewesen Spitalgasse 31 in Bern.
Datum der Eröffnung: 21. Dezember 1948.
Erste Gläubigerversammlung: Montag, den 24. Januar 1949, um 15 Uhr, im Hotel «Wächter», 1. Stock, Genfergasse, in Bern.
Eingabefrist: 17. Februar 1949.

Kt. Luzern *Konkursamt Luzern* (145)

Gemeinschuldnerin: Marbach J. AG., Landesprodukte und Metallwaren, Hirschmattstrasse 13 in Luzern.
Datum der Konkurseröffnung: 6. Januar 1949 infolge Wechselbetreibung.
Erste Gläubigerversammlung: Dienstag, 1. Februar 1949, 14 Uhr 15, im Restaurant «Dubeli» (1. Stock), Furrengasse 14 in Luzern.
Eingabefrist: bis 22. Februar 1949.

Kt. Basel-Stadt *Konkursamt Basel-Stadt* (168)

Vorläufige Konkursanzeige

Ueber Weisskopf-Käppeli Fred Rudolf, Rheingasse 12, ausgeschiedener Gesellschafter der Firmen «P. Zimmermann & Co» und «P. Zimmermann & Co., Jgo-Interessengemeinschafts-Organisation» in Basel, wurde am 7. Januar 1949 der Konkurs eröffnet.

Die Anzeige betr. Art des Verfahrens, Eingabefrist usw. erfolgt später.

Kt. Aargau *Konkursamt Aarau* (169[3])

Gemeinschuldner: Ackermann Ernst, geboren 1922, Bauführer, von Mels, in Suhr, unbeschränkt haftender Gesellschafter der Firma «H. Ackermann & Cie., Holika-Bausteine», in Suhr.
Datum der Konkurseröffnung: 12. Januar 1949.
Summarisches Verfahren gemäss Art. 231 SchKG.
Eingabefrist: bis 12. Februar 1949.

Kt. Aargau *Konkursamt Aarau* (170[3])

Gemeinschuldner: Curti-Dätwyler Gotthard, geboren 1920, Schreiner, von Alterswil, in Buchs (Aargau).
Datum der Konkurseröffnung: 12. Januar 1949.
Summarisches Verfahren gemäss Art. 231 SchKG.
Eingabefrist: bis 12. Februar 1949.

Ct. de Vaud *Office des faillites, Lausanne* (146)

Failli: Schalk Ernest, articles de fumeurs en gros, rue Centrale 5 à Lausanne.
Date du prononcé: le 15 janvier 1949.
Première assemblée des créanciers: le lundi 31 janvier 1949, à 14 heures, dans une des salles du Tribunal de district, Palais de justice de Montbenon, à Lausanne.
Délai pour les productions: le 22 février 1949.

Ct. de Vaud *Office des faillites, Montreux* (147)

Failli: Chavannes Arthur, Import-Export, Chernex sur Montreux.
Date du prononcé de faillite: 18 janvier 1949.
Première assemblée des créanciers: mardi 1er février 1949, à 15 heures, en Maison de Ville des Planches-Montreux.
Délai pour les productions: mardi 22 février 1949.
Les créanciers intervenus au sursis concordataire sont expressément priés de produire à nouveau.

•

Ct. de Vaud *Office des faillites, Yverdon* (167)

Failli: Kohler Frédéric-A., atelier électro-mécanique, rue d'Orbe 27, Yverdon.
Date du prononcé: 14 janvier 1949.
Première assemblée des créanciers: 1er février 1949, à 14 heures 30, à l'Hôtel de Ville, Yverdon.
Délai pour les productions: 22 février 1949.
Les intervenants dans le sursis concordataire n'ont pas l'obligation de produire à nouveau. Ils doivent seulement remettre éventuellement leurs moyens de preuves.

Ct. du Valais *Office des faillites, Sion* (172)

Failli: Mühlheim Robert, confiseur, Sion.
Date de l'ouverture de la faillite: 18 janvier 1949.
Première assemblée des créanciers: 27 janvier 1949, à 10 heures, dans la grande salle du Café Industriel à Sion.
Délai pour les productions: 22 février 1949.

Ct. de Genève *Office des faillites, Genève* (171)

Failli: Chaperon Lucien-Marius, laitier, rue Verte 8, Genève.
Date de l'ouverture de la faillite: 11 janvier 1949.
Liquidation sommaire, art. 231 L. P.: 20 janvier 1949.
Délai pour les productions: 12 février 1949.

Einstellung des Konkursverfahrens — Suspension de la liquidation

(SchKG 230.) (L. P. 230.)

Kt. Zürich *Konkursamt Enge-Zürich* (150²)

Ueber die

Etablissement Haes à Bruxelles, succursale de Zurich,

Import und Export von Waren aller Art, insbesondere Maschinen, Werkzeugmaschinen und Baumaterialien (Hauptsitz in Brüssel), Turnerstrasse 10, Zürich 6, später Claridenstrasse 35 in Zürich 2, ist durch Verfügung des Konkursrichters des Bezirksgerichts Zürich vom 5. ds. Mts. der Konkurs eröffnet, das Verfahren aber mit Verfügung des nämlichen Richters am 14. ert. mangels Aktiven wieder eingestellt worden.

Falls nicht ein Gläubiger bis zum 2. Februar 1949 die Durchführung des Konkursverfahrens begehrt und für die Kosten desselben einen Vorschuss von Fr. 500 leistet, wird das Verfahren als geschlossen erklärt.

Kt. Zürich *Konkursamt Enge-Zürich* (189²)

Ueber Guggenbühl Hans, geboren 1904, Kaufmann, von Grüningen, wohnhaft gewesen Bederstrasse 98 in Enge-Zürich 2, dato in Buenos Aires, gewesener Geschäftsführer der Freudenberg GmbH., Führung eines Verlagsgeschäftes usw., Lunastrasse 6, Zürich 7, jetzt in Stäfa, ist durch Verfügung des Konkursrichters des Bezirksgerichts Zürich vom 12. ert. der Konkurs eröffnet, das Verfahren aber mit Verfügung des nämlichen Richters am 18. ds. Mts. mangels Aktiven wieder eingestellt worden.

Falls nicht ein Gläubiger bis zum 2. Februar 1949 die Durchführung des Konkursverfahrens begehrt und für die Kosten desselben einen Vorschuss von Fr. 400 leistet, wird das Verfahren als geschlossen erklärt.

Kt. Basel-Stadt *Konkursamt Basel-Stadt* (173)

Gemeinschuldnerin: Kiosk-Genossenschaft beider Basel, Gellertpark 4 in Basel.
Datum der Konkurseröffnung: 12. Januar 1949.
Einstellung des Konkursverfahrens durch das Dreiergericht: 19. Januar 1949.
Frist zur Leistung des Kostenvorschusses (Fr. 1000): 1. Februar 1949. Die Nachforderung für ungedeckte Kosten bleibt vorbehalten.

Kt. Basel-Stadt *Konkursamt Basel-Stadt* (174)

Gemeinschuldner: Brunner-Studer Fritz Gottlieb, Lehenmattstrasse 232, Inhaber der Firma «F. Brunner», Pneuhandel und Vulkanisieranstalt, Lehenmattstrasse 234 in Basel.
Datum der Konkurseröffnung: 14. Januar 1949.
Einstellung des Konkursverfahrens durch das Dreiergericht: 19. Januar 1949.
Frist zur Leistung des Kostenvorschusses (Fr. 800): 1. Februar 1949. Die Nachforderung für ungedeckte Kosten bleibt vorbehalten.

Kt. Basel-Stadt *Konkursamt Basel-Stadt* (175)

Gemeinschuldner: Häfeli-Auchli Oskar, Güterstrasse 87 in Basel, Inhaber der Firma «O. Häfeli, vorm. S. Leder», Fabrikation von Schokoladenwaren usw., in Flüh.
Datum der Konkurseröffnung: 27. Dezember 1948.
Einstellung des Konkursverfahrens durch das Dreiergericht: 19. Januar 1949.
Frist zur Leistung des Kostenvorschusses (Fr. 1000): 1. Februar 1949. Die Nachforderung für ungedeckte Kosten bleibt vorbehalten.

Ct. de Vaud *Office des faillites, Lausanne* (149)

Failli: Lanz Georges, commerçant, Montchoisi 47 à Lausanne.
Date du prononcé: le 13 janvier 1949.
Délai pour avancer les frais de 500 fr.: le 1er février 1949.

Kollokationsplan — Etat de collocation

(SchKG. 249—251) (L.P. 249—251)

Der ursprüngliche oder abgeänderte Kollokationsplan erwächst in Rechtskraft, falls er nicht binnen zehn Tagen vor dem Konkursgericht angefochten wird.

L'état de collocation, original ou rectifié, passe en force, s'il n'est attaqué dans les dix jours par une action intentée devant le juge qui a prononcé la faillite.

Graduatoria

(L. E. F. 249—251)

La graduatoria originale o rettificata diventa definitiva se non è impugnata nel termine di dieci giorni con un'azione promossa davanti al giudice che ha pronunciato il fallimento.

Kt. Zürich *Konkursamt Bauma* (105¹)

Auflegung von Kollokationsplan und Inventar

Gemeinschuldner: Stoller Erwin, geb. 1919, von Frutigen (Bern), Maschinenbau, in Bäretswil.
Anfechtungsfrist: bis 25. Januar 1949. Anfechtung mittels Klageschrift im Doppel beim Einzelrichter im beschleunigten Verfahren des Bezirksgerichtes Hinwil.
Beschwerden gegen Ausscheidung von Kompetenzstücken innert gleicher Frist an Bezirksgericht Hinwil.

Kt. Zürich *Konkursamt Enge-Zürich* (122¹)

Auflegung von Kollokationsplan und Inventar

Im Konkurse über Wunderli Jakob-Jul., geboren 1893, von Meilen, Handel mit Lebensmitteln, Albisstrasse 108, Zürich 2, liegt der Kollokationsplan und das Inventar den beteiligten Gläubigern beim obgenannten Konkursamt zur Einsicht auf. Klagen auf Anfechtung des Planes sind bis 28. ds. Mts. gerichtlich anhängig zu machen, widrigenfalls er als anerkannt betrachtet würde.

Innert gleicher Frist haben Gläubiger, welche die von der Konkursverwaltung anerkannten Eigentumsansprachen bestreiten wollen, die bezüglichen Abtretungsbegehren bei Vermeidung des Ausschlusses schriftlich beim Konkursamt Enge-Zürich zu stellen.

Kt. Zürich *Konkursamt Thalwil* (154²)

Neuauflage des Kollokationsplanes

Im Konkurs über die Zeit-Kontrolle AG., Thalwil, liegt der infolge gerichtlicher Vergleiche und nachträglicher Eingaben abgeänderte Kollokationsplan den beteiligten Gläubigern beim Konkursamt Thalwil zur Einsicht auf. Klagen auf Anfechtung des Planes sind bis 1. Februar 1949 gerichtlich anhängig zu machen, widrigenfalls er als anerkannt betrachtet wird.

Kt. Zürich *Konkursamt Unterstrass-Zürich* (153)

Gemeinschuldnerin: Ortho-Chemie GmbH., Ottikerstrasse 10, Zürich 6.
Anfechtbar in bezug auf die Abänderung innert zehn Tagen, von der Bekanntmachung im Schweizerischen Handelsamtsblatt an, mittels Klageschrift im Doppel beim Einzelrichter im beschleunigten Verfahren des Bezirksgerichts Zürich.

Kt. Basel-Stadt *Konkursamt Basel-Stadt* (176)

Nachtrag zum Kollokationsplan

Gemeinschuldnerin: Habi AG., Fabrikation von und Handel mit technischen Neuheiten, Wallstrasse 5 in Basel.
Anfechtungsfrist: innert 10 Tagen.

Kt. Schaffhausen *Konkursamt Schaffhausen* (177)

Kollokationsplan und Konkursinventar

Im Konkurs über das Vermögen des Kegele Robert, Kaufmann, Klausweg 10 in Schaffhausen, liegen Inventar und Kollokationsplan zur Einsicht für die beteiligten Gläubiger beim obgenannten Konkursamt auf. Beschwerden gegen das Inventar sind bei der Aufsichtsbehörde über das Schuldbetreibungs- und Konkurswesen des Kantons Schaffhausen, Klagen auf Anfechtung des Kollokationsplanes beim zuständigen Gericht anhängig zu machen, beides innerhalb einer Frist von zehn Tagen, widrigenfalls das Inventar und der Kollokationsplan als genehmigt gelten.

Ct. Ticino *Ufficio dei fallimenti di Leventina, Faido* (152)

Eredità giacente: fu Roberti Del Vecchio, Caterina qm. Michele, già in Giornico-Altirolo.
Contestazioni: eventuali contestazioni della graduatoria devono essere proposte davanti la competente autorità giudiziaria entro il termine di dieci giorni dalla presente pubblicazione.

Ct. de Vaud *Office des faillites, Lausanne* (151)

Faillie: Rey Aug. S.A., commerce de vins, à Lausanne.
Délai pour intenter action: le 1er février 1949.

Ct. du Valais *Office des faillites, Sion* (178)

Failli: Pahud Henri, frigoriste, Sion.
L'état de collocation est déposé à l'Office des faillites de Sion.
Délai pour intenter action: 10 jours.

Ct. de Genève *Office des faillites, Genève* (180)

Révocation du dépôt de l'état de collocation

Le dépôt, en date du 15 janvier 1949, de l'état de collocation de la faillite Textiles en gros, S. A. en liquidation, 9—11, place de la Fusterie, Genève, est révoqué. L'état sera déposé à nouveau, ultérieurement.

Schluss des Konkursverfahrens — Clôture de la faillite

(SchKG. 268) (LP. 268)

Kt. Luzern *Konkursamt Luzern* (155)

Das Konkursverfahren über Bögli-Bölsterli Josefina, Frau, Witwe, mechanische Werkstätte und Maschinenbau, Lädelistrasse 40 in Luzern, ist durch Verfügung des Konkursrichters von Luzern-Stadt vom 13. Januar 1949 als geschlossen erklärt worden.

Ct. de Vaud *Office des faillites, Lausanne* (156/58)

Dans son audience du 13 janvier 1949, le président de la Chambre des poursuites et faillites du Tribunal du district de Lausanne a prononcé la clôture des faillites suivantes:

1° Muller Théodore, courtier en immeubles, à Epalinges.

2° Les Trois Cavistes S. à r. l., à Lausanne.

3° Editions de l'Echiquier S. à r. l., en liquidation, à Lausanne.

Ct. de Neuchâtel *Office des faillites, Le Locle* (159)

La liquidation de la faillite de Gentil Gérald-Guillaume, atelier de décolletages, Les Ponts-de-Martel, a été clôturée par ordonnance du président du tribunal, rendue le 14 janvier 1949.

Ct. de Genève *Office des faillites, Genève* (179)

La liquidation de la faillite de Sippel Rolph, «ELSIMO», fabrication d'appareils électriques, rue de la Coulouvrenière 25 bis et rue de la Colline 20, à Genève, a été clôturée par jugement du Tribunal de première instance en date du 14 janvier 1949.

Sieur Sippel a été déclaré excusable.

Konkurssteigerungen — Vente aux enchères publiques après faillite

(SchKG. 257—259) (LP. 257—259)

Ct. de Genève *Office des faillites, Genève* (181)

Vente immobilière — Unique enchère

(Nouvelle enchère en application des art. 143 L. P. et 64 O. R. I. l'adjudication du 22 septembre 1948 ayant été révoquée par défaut de paiement dans le délai par l'adjudicataire)

Le mercredi 23 février 1949, à 14 h. 15, aura lieu à Genève, dans la Salle des ventes de l'Office des faillites, place de la Taconnerie 7, la vente aux enchères publiques, en une seule enchère et à tout prix, des immeubles ci-après désignés dépendant de la faillite de Ketterer Fernand-Robert, cafetier-boulanger, à Chancy.

Désignation des immeubles à vendre

Les immeubles à vendre sont situés dans la commune de Chancy et consistent en:

La parcelle N° 2342, feuille 8, d'une surface de 11 ares, 46 mètres, 80 dm., sur laquelle existent, lieu dit chemin de l'ancien Cimetière, les bâtiments suivants:

N° 38, de un are, 91 mètres, 20 dm., logement de dépendance maçonnerie.

N° 38bis, 37 mètres, 95 dm., four banal en maçonnerie.

Mise à prix

L'immeuble pourra être adjugé même au-dessous de la mise à prix de soixante mille francs, montant de l'estimation, ci 60 000 fr.

Avis

L'état des charges et les conditions de la vente sont déposés à l'Office des faillites, où chacun peut en prendre connaissance.

Genève, le 20 janvier 1949. Office des faillites,
le préposé: M. Greder.

Liegenschaftsverwertungen im Pfändungs- und Pfandverwertungsverfahren

(SchKG. 138, 142; VZG. vom 23. April 1920, Art. 29)

Es ergeht hiermit an die Pfandgläubiger und Grundlastberechtigten die Aufforderung, dem unterzeichneten Betreibungsamt binnen der Eingabefrist ihre Ansprüche an dem Grundstück insbesondere auch für Zinsen und Kosten anzumelden und gleichzeitig auch anzugeben, ob die Kapitalforderung schon fällig oder gekündigt sei, allfällig für welchen Betrag und auf welchen Termin. Innert der Frist nicht angemeldete Ansprüche sind, soweit sie nicht durch die öffentlichen Bücher festgestellt sind, von der Teilnahme am Ergebnis der Verwertung ausgeschlossen.

Innert der gleichen Frist sind auch alle Dienstbarkeiten anzumelden, welche vor 1912 unter dem früheren kantonalen Recht begründet und noch nicht in die öffentlichen Bücher eingetragen worden sind. Soweit sie nicht angemeldet werden, können sie einem gutgläubigen Erwerber des Grundstückes gegenüber nicht mehr geltend gemacht werden, sofern sie nicht nach den Bestimmungen des Zivilgesetzbuches auch ohne Eintragung im Grundbuch dinglich wirksam sind.

Kt. Zürich *Betreibungsamt Zürich 1* (68¹)

Grundpfandverwertung

(es findet nur eine Steigerung statt)

Schuldnerin: Genossenschaft CASA Zürich, Schulsteig 3, Zürich 11.
Pfandeigentümerin: dieselbe.
Ganttag: Mittwoch, den 23. Februar 1949, 14 Uhr 15.
Gantlokal: Betreibungsamt Zürich 1, Werdmühlestrasse 11, Bureau 117.
Eingabefrist: bis 4. Februar 1949.
Auflegung der Gantbedingungen vom 9. bis 18. Februar 1949.
Grundpfand:

Grundbuch Zürich-Altstadt
Kataster Nr. 1048. Grundplan Blatt 37².

1. Das Wohnhaus «Zum kleinen Löwenstein» an der Münstergasse 7, Zürich 1, unter Assek.-Nr. 220 a für Fr. 208 000 assekuriert mit
2. 181,80 m² Grundflächeninhalt.

Betreibungsamtliche Schatzung: Fr. 160 000.

Anmerkung, Grenz- und Dienstbarkeitsverhältnisse laut Grundbuch.

Die Verwertung erfolgt auf Begehren der Pfandgläubiger im I. und III. Rang.

Der Käufer hat an der Steigerung, unmittelbar vor dem Zuschlag, auf Abrechnung an der Kaufsumme Fr. 2000 bar zu bezahlen. Im übrigen wird auf die Steigerungsbedingungen verwiesen.

Die Aufforderung zur Anmeldung von Dienstbarkeiten gilt nicht für diejenigen Gemeinden und Stadtquartiere, in denen das Grundbuch länger als zwei Jahre vor Ablauf der Anmeldungsfrist eingeführt ist.

Zürich 1, den 11. Januar 1949.

Betreibungsamt Zürich 1: Schaufelberger.

Nachlassverträge — Concordats — Concordati

Nachlasstundung und Aufruf zur Forderungseingabe

(SchKG 295, 296, 300.)

Sursis concordataire et appel aux créanciers

(L. P. 295, 296, 300.)

Den nachbenannten Schuldnern ist eine Nachlasstundung bewilligt worden.

Die Gläubiger werden aufgefordert, ihre Forderungen in der Eingabefrist beim Sachwalter einzulegen, unter der Androhung, dass sie im Unterlassungsfalle bei den Verhandlungen über den Nachlassvertrag nicht stimmberechtigt wären.

Les débiteurs ci-après ont obtenu un sursis concordataire.

Les créanciers sont invités à produire leurs créances auprès du commissaire dans le délai fixé pour les productions, sous peine d'être exclus des délibérations relatives au concordat.

Kt. Zürich *Konkurskreis Enge-Zürich* (182²)

Schuldnerin: Redag AG., Auto- und Fahrräderzubehör, Beethovenstrasse Nr. 47, jetzt Tödistrasse 55, Zürich 2, vertreten durch Rechtsanwalt Dr. Billeter, Schützengasse 10, Zürich I.
Datum der Stundungsbewilligung durch das Bezirksgericht Zürich, III. Abteilung: 12. Januar 1949.
Sachwalter: Rechtsanwalt F. Gossweiler, Talacker 40, Zürich I.
Eingabefrist: 12. Februar 1949, schriftliche Anmeldung Wert 12. Januar 1949, unter Bezeichnung allfälliger Pfand- und Vorzugsansprüche, an den Sachwalter.
Gläubigerversammlung: Montag, den 28. Februar 1949, nachmittags 2¼ Uhr, im Restaurant «Strohhof», Augustinergasse 5, Zürich I.
Aktenauflage: während 10 Tagen vor der Gläubigerversammlung im Bureau des Sachwalters.

Kt. Zürich *Konkurskreis Schlieren* (160)

Schuldner: Bader, Klein & Co., Fabrik für Kühl- und Gefricranlagen, Schöneggstrasse 3 in Dietikon-Zürich.
Datum der Stundungsbewilligung mit Beschluss des Bezirksgerichts Zürich, 3. Abteilung: 12. Januar 1949.
Dauer der Stundung: zwei Monate, vom 12. Januar 1949 an gerechnet.
Sachwalter: Dr. G. Vetter, Rechtsanwalt, Bahnhofstrasse 10, Zürich 1.
Eingabefrist: bis spätestens 11. Februar 1949, beim Sachwalter (Bahnhofstrasse 10 in Zürich 1). Die Forderungen sind Wert 12. Januar 1949 zu berechnen.
Gläubigerversammlung: Freitag, den 25. Februar 1949, 14 Uhr 30, im Restaurant Zunfthaus «Zur Waag».
Aktenauflage: vom 15. Februar 1949 an im Bureau des Sachwalters.

Kt. Zürich *Konkurskreis Unterstrass-Zürich* (183)

Schuldner: Erziuger L. & Co., Fabrikation von Wäsche und Büstenhaltern, Schaffhauserstrasse 43, Zürich 6.
Datum der Stundungsbewilligung des Bezirksgerichtes, 3. Abteilung, in Zürich: 12. Januar 1949.
Dauer der Stundung: vier Monate.
Sachwalter: Rechtsanwalt Dr. Emil Hager, Stadelhoferstrasse 42, Zürich 1.
Eingabefrist: innerhalb 20 Tagen von der Veröffentlichung dieser Mitteilung im Schweizerischen Handelsamtsblatt an. Die Forderungen sind Wert 12. Januar 1949 zu berechnen.
Gläubigerversammlung: Freitag, den 22. April 1949, um 14.30 Uhr, im Restaurant «Bahnhof», Stadelhofen (1. Stock), Goethestrasse 24, Zürich 1.
Aktenauflage: zehn Tage vor der Gläubigerversammlung im Bureau des Sachwalters.

Kt. Bern *Konkurskreis Interlaken* (161)

Schuldnerin: Berger Bertha, Fräulein, Schreinerei, Waldeggstrasse 46 in Interlaken.
Datum der Bewilligung: 12. Januar 1949.
Dauer der Stundung: 4 Monate.
Sachwalter: Dr. W. Bettler, Fürsprecher und Notar, Interlaken.
Eingabefrist: bis zum 12. Februar 1949.
Gläubigerversammlung: Dienstag, den 12. April 1949, 14 Uhr, im Bureau des Sachwalters in Interlaken, Waldeggstrasse 3.
Aktenauflage: während 10 Tagen vor der Gläubigerversammlung, im Bureau des Sachwalters.

Kt. Aargau *Konkurskreis Muri* (184)

Schuldnerin:
Erbschaft Villiger-Feusi Hans, ZUVI-Produkte, chemische Werke, wohnhaft gewesen in Muri (Aargau).
Datum der Stundungsbewilligung durch Beschluss des Bezirksgerichtes Muri: 17. Januar 1949.
Dauer der Stundung: 4 Monate.
Sachwalter: Dr. iur. J. H. Höchli, Fürsprecher, Aarau, Poststrasse 24 (Treuhand-, Revisions- und Verwaltungs-AG.).
Eingabefrist: bis 21. Februar 1949. Schriftliche Anmeldung beim Sachwalter; die im gleichzeitig laufenden Verfahren betr. öffentliches Inventar (SHAB. Nr. 11 vom 14. Januar 1949, Seite 148) bei der Gemeindekanzlei Muri eingegebenen Forderungen gelten auch als im Nachlassverfahren angemeldet.
Gläubigerversammlung: Dienstag, den 15. März 1949, 15.00 Uhr, im Gerichtssaal in Muri.
Aktenauflage: während 10 Tagen vor der Versammlung im Bureau des Sachwalters.

Ct. de Genève *Arrondissement de Genève* (185)

Concordat par abandon d'actif

(Loi sur la poursuite, art. 295—297 et 300 et application analogique art. 197—206 et 232)

Débitrice: SUISFRANS S. A. en liquidation, instruments mathématiques, 6, rue Bonivard, Genève.
Date du jugement accordant le sursis: 17 janvier 1949.
Durée du sursis: quatre mois.
Commissaire au sursis: Me Marcel Greder, préposé à l'Office des faillites de Genève.
Expiration du délai de production: 12 février 1949.

Assemblée des créanciers: lundi 2 mai 1949, à 11 heures, salle des assemblées de faillites, 7, place de la Taconnerie, Genève.
Délai pour prendre connaissance des pièces: dès le 22 avril 1949.
Les débiteurs de la société en état de sursis sont tenus de s'annoncer, sous les peines de droit, dans le délai fixé pour les productions.
Ceux qui détiennent des biens de la débitrice, en qualité de créanciers gagistes, ou à quelqu'autre titre que ce soit, sont tenus de les déclarer au commissaire dans le délai fixé pour les productions.

Widerruf der Nachlasstundung — Révocation du sursis concordataire
(SchKG 298, 309.) (L. P. 298, 309.)

Kt. Zürich *Bezirksgericht Horgen* (162)

Das Bezirksgericht Horgen hat die am 24. August 1948 der Firma

Buser W. & Co.,

Maschinen und Werkzeugbau, Horgen, erteilte Nachlaßstundung von vier Monaten mit Beschluss vom 9. November 1948 widerrufen.

Der Beschluss ist, nachdem das Obergericht auf einen Rekurs «W. Buser & Co.» nicht eingetreten ist, mit dem 9. November 1948 in Rechtskraft erwachsen.

Horgen, den 19. Januar 1949. Kanzlei des Bezirksgerichts; der Gerichtsschreiber: Dr. H. Feer.

Ct. de Vaud *Arrondissement de Montreux* (163)

Par décision du 18 janvier courant, le président du Tribunal du district de Vevey, prenant acte d'une renonciation du débiteur, a révoqué le sursis-concordataire accordé le 23 novembre 1 48 à Chavannes Arthur, importations-exportations, à Chernex sur Montreux.

Montreux, le 19 janvier 1949. Le commissaire: Ed. Haldy.

Ct. de Vaud *Arrondissement d'Yverdon* (164)

Dans sa séance du 14 janvier 1949, le président du Tribunal du district d'Yverdon a prononcé la révocation du sursis concordataire accordé à

Kohler Frédéric-A.,

atelier électro-mécanique, à Yverdon.

Motif: dépôt de bilan, art. 191 L. P.

Yverdon, le 19 janvier 1949.

Le commissaire au sursis: R. Balleneggcr.

Verhandlung über die Bestätigung des Nachlassvertrages
(SchKG. 304, 317)

Délibération sur l'homologation de concordat
(L. P. 304, 317)

Die Gläubiger können ihre Einwendungen gegen den Nachlassvertrag in der Verhandlung anbringen.

Les opposants au concordat peuvent se présenter à l'audience pour faire valoir leurs moyens d'opposition.

Kt. Bern *Richteramt II, Bern* (186)

Nachlassvertrag aus Konkurs

Schuldnerin: Firma Zingg & Cie., Kolonialwaren, Liebefeld bei Bern.
Datum der Verhandlung: Mittwoch, den 16. Februar 1949, 10.00 Uhr, vor dem Nachlassrichter von Bern, Zimmer Nr. 39, im Amthause Bern.

Bern, den 20. Januar 1949. Der Nachlassrichter: Troesch.

Verwerfung des Nachlassvertrages — Rejet du concordat
(SchKG 305.) (L. P. 305.)

Kt. Bern *Richteramt Burgdorf* (187)

Entscheid des Gerichtspräsidenten von Burgdorf vom 20. Januar 1949 in Sachen Weinkellereien AG. Hindelbank, Hindelbank, betreffend Bestätigung eines Nachlassvertrages

Der Richter hat erkannt:

1. Es wird festgestellt, dass die der Weinkellereien AG. Hindelbank mit Entscheid vom 16. September 1948 gewährte Nachlasstundung abgelaufen ist.
2. Es wird festgestellt, dass der von der Weinkellereien AG. Hindelbank vorgeschlagene Nachlassvertrag nicht zustandegekommen ist; das Gesuch um Bestätigung des Nachlassvertrages wird abgewiesen.

Der Gerichtspräsident als e. i. Nachlassbehörde: Reichenbach.

Ct. de Genève *Cour de justice civile, Genève* (165)

Par arrêt du 18 janvier 1949, la première section de la Cour de justice de Genève, fonctionnant comme instance supérieure en matière de concordat, a confirmé le jugement rendu par le Tribunal de première instance de ce canton, le 4 octobre 1947, refusant d'homologuer le concordat proposé par

Jeker, née Zepfel Elisabeth-Katharina, Dame,

Les Hauts Crêts, à Cologny, canton de Genève, à ses créanciers.

Cour de justice civile de Genève: A. Kramer, greffier.

Ct. de Genève *Cour de justice civile, Genève* (166)

Dans son audience du 18 janvier 1949, la première section de la Cour de justice de Genève, fonctionnant comme instance supérieure en matière de concordat, a donné acte à Laurent Georges, «Etablissement Géolite», place des Augustins 1, et «Odic», quai du Cheval-Blanc 13bis, à Genève, du retrait du recours formé par lui contre le jugement rendu par le Tribunal de première instance de ce canton, refusant d'homologuer le concordat proposé par lui à ses créanciers.

Cour de justice civile de Genève: A. Kramer, greffier.

Verschiedenes — Divers — Varia

Ct. de Genève *Tribunal de première instance, Genève* (188)

Ajournement de la déclaration de faillite selon art. 725 C. O.

Les créanciers de MOTEURS ETA S. A., société anonyme ayant son siège à Genève, sont informés que cette société a déposé son bilan et que son administration a sollicité du Tribunal, l'ajournement de la déclaration de faillite pour pouvoir procéder à un assainissement (art. 725 C. O.).

En conséquence, les créanciers sont invités à faire valoir leurs objections éventuelles par lettres adressés au greffe du Tribunal de première instance de Genève, jusqu'au 7 février 1949.

Le président de la 6e chambre: Georges Martin.

Handelsregister - Registre du commerce - Registro di commercio

Stiftungen - Fondations - Fondazioni

Publikationen betreffend Stiftungen erscheinen nur in der Samstagausgabe
Les publications concernant les fondations paraissent seulement le samedi

Bis auf weiteres werden ausnahmsweise in der Samstagnummer nach den Stiftungspublikationen auch andere Handelsregistereintragungen veröffentlicht

Jusqu'à nouvel avis nous ferons aussi paraître exceptionnellement le samedi d'autres publications concernant le registre du commerce à la suite de celles relatives aux fondations

Zürich — Zurich — Zurigo

13. Januar 1949.
Fürsorgewerk der Aligena Aktiengesellschaft, in Zürich 2, Stiftung (SHAB. Nr. 89 vom 17. April 1948, Seite 1079). Dr. Vincent Kocher ist aus dem Stiftungsrat ausgeschieden; seine Unterschrift ist erloschen. Kollektivunterschrift zu zweien ist erteilt an das neue Stiftungsratsmitglied Anna Stäger, von Villmergen, in Zürich.

13. Januar 1949.
Personal-Fürsorge der Leukon A.-G., in Zürich 1, Stiftung (SHAB. Nr. 207 vom 4. September 1948, Seite 2423). Diese Stiftung ist infolge Eintrittes eines in der Stiftungsurkunde vorgesehenen Beendigungsgrundes aufgehoben. Die Liquidation ist durchgeführt. Die Stiftung wird mit Zustimmung der Aufsichtsbehörde (Bezirksrat Zürich) vom 10. Dezember 1948 im Handelsregister gelöscht.

19. Januar 1949.
Wohlfahrtsstiftung der Ruf-Buchhaltung Aktiengesellschaft, in Zürich 1 (SHAB. Nr. 269 vom 16. November 1946, Seite 3351). Mit Beschluss vom 5. November 1948 hat der Stiftungsrat die Stiftungsurkunde abgeändert. Am 10. Dezember 1948 hat der Bezirksrat Zürich als Aufsichtsbehörde dieser Abänderung die Zustimmung erteilt. Die eintragspflichtigen Tatsachen werden nicht berührt.

20. Januar 1949.
Wohlfahrtsfonds der Züba Einkaufsgenossenschaft der Bäcker- und Konditorenmeister von Zürich und Basel, in Zürich 6, Stiftung (SHAB. Nr. 299 vom 21. Dezember 1946, Seite 3723). Albert Hauser ist aus dem Stiftungsrat ausgeschieden; seine Unterschrift ist erloschen. Erwin Berner, Mitglied des Stiftungsrates, ist nun Präsident desselben; er führt weiterhin Kollektivunterschrift. Neu ist als Stiftungsratsmitglied mit Kollektivunterschrift gewählt worden Emil Heusser, von und in Zürich. Erwin Berner und Emil Heusser zeichnen gemeinsam. Neues Geschäftslokal: Seefeldstrasse 219 in Zürich 8 (bei der «Züba» Einkaufsgenossenschaft der Bäcker- und Konditorenmeister von Zürich und Basel).

Bern — Berne — Berna

Bureau Bern

19. Januar 1949.
Wohlfahrtsfonds Monsilva, in Bern, Stiftung (SHAB. Nr. 303 vom 28. Dezember 1946, Seite 3787). Durch öffentliche Urkunde vom 24. November 1948 und Zustimmung des Gemeinderates von Bern als Aufsichtsbehörde vom 15. Dezember 1948 und des Regierungsrates des Kantons Bern vom 31. Dezember 1948 ist die Stiftungsurkunde abgeändert worden. Die der Publikation unterliegenden Tatsachen werden davon nicht betroffen.

Bureau de Courtelary

15 janvier 1949.
Fonds de prévoyance du personnel de la «G. Gagnebin & Cie, société anonyme, Tramelan», à Tramelan-Dessus. Sous cette dénomination, il a été constitué, selon acte authentique du 7 décembre 1948, une fondation. Elle a pour but l'allocation de secours au personnel de la fabrique d'horlogerie «G. Gagnebin & Cie, société anonyme, Tramelan», à Tramelan-Dessus, en cas de vieillesse, maladie, accident, invalidité, service militaire ou chômage de l'ouvrier et de l'employé lui-même ou de ses proches (conjoint et parents en ligne directe, enfants mineurs ou incapables de gagner leur vie), ainsi qu'en cas de décès du travailleur, au conjoint survivant et aux enfants. La gestion de la fondation est confiée à un conseil de fondation composé de 3 membres nommés par le conseil d'administration de la maison fondatrice. Le conseil de fondation désigne le contrôleur. La fondation est engagée par la signature collective à deux du président, du vice-président ou du secrétaire du conseil de fondation. Celui-ci est composé de: Eric Gagnebin, président, de et à Tramelan-Dessus; Willy Gindrat, vice-président, de et à Tramelan-Dessus; André Choffat, secrétaire, de Tramelan-Dessous, à Tramelan-Dessus. Adresse de la fondation: dans les bureaux de la fabrique d'horlogerie «G. Gagnebin & Cie, société anonyme, Tramelan», rue des Prés 22.

Bureau Erlach

19. Januar 1949.
Fürsorgestiftung der Amtsersparniskasse Erlach in Ins, in Ins. Unter diesem Namen besteht gemäss öffentlicher Urkunde vom 28. Dezember 1948 eine Stiftung. Sie bezweckt die Fürsorge für das Personal (Arbeitnehmer) der Amtsersparniskasse in Ins durch Gewährung von Unterstützungen: a) an das Personal selbst im Falle von Alter und Invalidität; b) im Falle des Todes eines Arbeitnehmers an dessen überlebenden Ehegatten, Nachkommen, Eltern und allenfalls andere von ihm unterhaltene Personen. Einziges Organ der Stiftung ist ein aus drei Mitgliedern bestehender Stiftungsrat. Dieser wird vom Verwaltungsrat der «Amtsersparniskasse Erlach in Ins» gewählt, wobei ein Mitglied dem Personal angehören muss. Präsident ist Fritz Probst, von und in Finsterhennen. Alfred Thomet, von Wohlen (Bern), in Ins, ist Sekretär. Die Unterschrift führen Präsident und Sekretär kollektiv. Domizil: Amtsersparniskasse Erlach.

St. Gallen — St-Gall — San Gallo

15. Januar 1949.
Fürsorgestiftung der Kartonagenfabrik, Buchbinderei A.G. St. Gallen, in St. Gallen. Unter diesem Namen ist mit öffentlicher Urkunde vom 9. Dezember 1948 eine Stiftung errichtet worden. Sie bezweckt die Fürsorge für die Angestellten und Arbeiter der Firma «Kartonagenfabrik, Buchbinderei A.G. St. Gallen» gegen die wirtschaftlichen Folgen von Alter, Krankheit, Invalidität, Tod, Arbeitslosigkeit und anderer unverschuldeter Notlage. Organe der Stiftung sind der Stiftungsrat und die Kontrollstelle. Der Stiftungsrat besteht aus 1 bis 3 Mitgliedern. Gegenwärtig ist Werner Kuhn, von Mogelsberg, in St. Gallen, einziges Mitglied des Stiftungsrates. Er führt Einzelunterschrift. Geschäftslokal: Bäckerstrasse 7.

15. Januar 1949.
Personalfürsorge-Stiftung der Firma Ernst A. Sigg, vormals R. Zuber, Goldach, in Goldach. Unter dieser Firma besteht gemäss öffentlicher Urkunde vom 8. Januar 1949 eine Stiftung. Sie bezweckt, die Angestellten und Arbeiter der Firma «Ernst A. Sigg, vormals R. Zuber, Granit- und Marmorindustrie», in Goldach, und deren Angehörige gegen die Folgen des Erwerbsausfalles infolge Alters, Invalidität und Todes zu schützen. Organ der Stiftung ist ein Stiftungsrat bestehend aus 1 Mitglied, welches von der Stifterfirma bezeichnet wird, nämlich: Ernst A. Sigg, von Dörflingen (Schaffhausen), in Goldach. Er führt Einzelunterschrift. Geschäftslokal: bei der Stifterfirma.

15. Januar 1949.
Stiftung für Personalfürsorge der Fa. Grüninger & Co., Rheineck, in Rheineck (SHAB. Nr. 67 vom 20. März 1948, Seite 812). Infolge Auflösung der Stifterfirma und Uebernahme der Aktiven und Passiven durch die Firma Jules Grüninger A.G., Hafer- und Maismühle, Rheineck, wobei die Personalfürsorgestiftung der aufgelösten Firma von deren Rechtsnachfolgerin übernommen worden ist, wird der Name der Stiftung gemäss Beschluss des Regierungsrates als kantonale Aufsichtsbehörde über die Stiftungen vom 7. Januar 1949 geändert in: **Stiftung für Personalfürsorge der Firma Jules Grüninger A.G. Hafer- und Maismühle, Rheineck.**

Aargau — Argovie — Argovia

18. Januar 1949.
Fürsorge-Stiftung der Firma Regenass, Elektrische Installationen, Aarau und Liestal, in Aarau (SHAB. Nr. 307 vom 30. Dezember 1944, Seite 2901). Durch öffentliche Urkunde vom 2. November 1948 und mit Zustimmung des Regierungsrates des Kantons Aargau vom 17. Dezember 1948 ist der Stiftungsakt vom 24. Dezember 1944 teilweise abgeändert worden. Die Stiftung soll auch dazu dienen, dem Personal bei ganzer oder teilweiser Arbeitslosigkeit Unterstützungen zu gewähren. Aus dem Stiftungsvermögen und den Einkünften der Stiftung dürfen weder Gratifikationen und ähnliche Lohnzulagen noch Leistungen, zu denen die Stifterfirma rechtlich, durch Gesetz oder Vertrag, verpflichtet ist, ausgerichtet werden.

18. Januar 1949.
Pensionskasse der Arbeiter der Aktiengesellschaft Oederlin & Cie., in Obersiggenthal, Stiftung (SHAB. Nr. 214 vom 13. September 1947, Seite 2663). Durch öffentliche Urkunde vom 7. Januar 1949 wurde mit Genehmigung des Regierungsrates des Kantons Aargau vom 11. Dezember 1948 der Stiftungsakt vom 9. Dezember 1943 teilweise abgeändert. Der Stiftungsrat besteht aus 6 Mitgliedern, und zwar aus drei Vertretern der Stifterin und drei von den Versicherten gewählten Vertretern. Julius Egloff ist aus dem Stiftungsrat ausgeschieden; seine Unterschrift ist erloschen. Neu wurde als Vertreter der Versicherten in den Stiftungsrat gewählt Walter Märki, von Mandach, in Neuenhof, und Josef Brühlmeier, von und in Wettingen. Sie führen je Kollektivunterschrift mit einem Vertreter der Stifterin.

18. Januar 1949.
Versicherungskasse der Arbeiter der Aktiengesellschaft Oederlin & Cie., in Obersiggenthal, Stiftung (SHAB. Nr. 7 vom 10. Januar 1948, Seite 84). Durch öffentliche Urkunde vom 7. Januar 1949 wurde mit Genehmigung des Regierungsrates des Kantons Aargau vom 11. Dezember 1948 der Stiftungsakt vom 23. Dezember 1947 teilweise abgeändert. Der Stiftungsrat besteht aus 6 Mitgliedern, und zwar aus drei Vertretern der Stifterin und drei von den Versicherten gewählten Vertretern. Julius Egloff ist aus dem Stiftungsrat ausgeschieden; seine Unterschrift ist erloschen. Neu wurden als Vertreter der Versicherten in den Stiftungsrat gewählt: Walter Märki, von Mandach, in Neuenhof, und Josef Brühlmeier, von und in Wettingen. Sie führen je Kollektivunterschrift mit einem Vertreter der Stifterin.

18. Januar 1949.
Klara Ammann-Bodmer-Stiftung der Schuhfabrik Ammann, Oberentfelden, in Oberentfelden (SHAB. Nr. 289 vom 8. Dezember 1944, Seite 2699). Durch öffentliche Urkunde vom 18. Januar 1949 und mit Zustimmung des Regierungsrates des Kantons Aargau vom 12. Januar 1949 ist der Stiftungsakt vom 10. Februar 1944 abgeändert worden. Der Name der Stiftung lautet nun: **Klara Ammann-Bodmer-Stiftung der Schuhfabrik Ammann & Co. Oberentfelden.** Die Stiftung bezweckt die Gewährung von Unterstützungen an die Angestellten und Arbeiter der Firma «Ammann & Co. Schuhfabrik Oberentfelden» sowie an deren Hinterbliebene. Die vorhandenen Mittel können auch für ausserberufliche Weiterbildung sowie für Wohlfahrtseinrichtungen, die jedoch im Eigentum der Stiftung stehen müssen, verwendet werden. Die Stiftung kommt nicht auf für Leistungen, zu denen die Stifterfirma rechtlich verpflichtet ist oder die, wie z. B. Gratifikationen und Teuerungszulagen, lohnähnlichen Charakter haben. Dem aus 3 bis 5 Mitgliedern bestehenden Stiftungsrat müssen wenigstens zwei Vertreter der Arbeitnehmer angehören, die von den letztern selbst aus ihrer Mitte zu wählen sind.

18. Januar 1949.
Personalfürsorgefonds der Firma Hegi & Co., in Laufenburg, in Laufenburg, Stiftung (SHAB. Nr. 2 vom 4. Januar 1944, Seite 17). Durch öffentliche Urkunde vom 17. Dezember 1948 und mit Zustimmung des Regierungsrates des Kantons Aargau vom 16. Januar 1948 ist der Stiftungsakt vom 18. Dezember 1943 abgeändert worden. Der Name der Stiftung lautet: **Personalfürsorgefonds der Firma Hegi & Co. Laufenburg.** Aus dem Stiftungsvermögen und seinen Erträgnissen dürfen weder Gratifikationen und ähnliche Lohnzulagen, noch irgendwelche Leistungen, zu denen die Stifterin rechtlich verpflichtet ist, erbracht werden. Der Präsident des Stiftungsrates, Bernhard Hegi, wohnt in Wohlen (Aargau), und das Stiftungsratsmitglied Gotthard Rub in Gossau (St. Gallen).

18. Januar 1949.
Jakob Fehlmann-Stiftung, in Ueberthal, Gemeinde Oberbözberg. Unter diesem Namen besteht auf Grund einer von Jakob Fehlmann, Hans-Jakobs, in Ueberthal wohnhaft gewesen, am 4. Juli 1870 errichteten, vor Bezirksgericht Brugg am 16. Februar 1872 eröffneten letztwilligen Verfügung eine Stiftung. Mit Beschluss vom 19. September 1947 hat der Regierungsrat des Kantons Aargau die Eintragung verfügt. Die Stiftung bezweckt die Unterstützung von schulpflichtigen Kindern der Ortschaft Ueberthal, welche auswärtige Schulen besuchen (Sekundar-, Bezirks- oder Kantonsschule usw.). In Betracht fallen vorab Leistungen an minderbemittelte Schüler für die Anschaffung von Lehrmitteln, Schulmaterialien, Schuhen und Kleidern. Es können überdies Beiträge an die Kosten der Mittagsverpflegung solcher Schüler verabfolgt werden. Einziges Organ der Stiftung ist der aus drei Mitgliedern bestehende Stiftungsrat. Er wird von den stimmfähigen Einwohnern der Ortschaft Ueberthal gewählt. Die Mitglieder des Stiftungsrates führen je zu zweien kollektiv die Unterschrift. Zurzeit gehören dem Stiftungsrat an: Albert Simmen-Bracher, von Schinznach-Dorf, als Präsident; Werner Fehlmann-Ackermann, von Oberbözberg, als Protokollführer, und Walter Gehrig, von Rothenbach i. E., als Mitglied, alle in Oberbözberg-Ueberthal. Domizil der Stiftung: beim Präsidenten.

Tessin — Tessin — Ticino

Ufficio di Lugano

15 gennaio 1949.
Fondo di previdenza per il personale della Pro Lugano, a Lugano. Con questo nome è stata costituita con atto pubblico del 14 dicembre 1948 una fondazione. Lo scopo è la previdenza per i dipendenti della «Pro Lugano» domiciliati nel canton Ticino ed i loro famigliari e superstiti per il caso di vecchiaia, morte ed invalidità, oltre gli obblighi emergenti dal contratto di lavoro. La gestione della fondazione è affidata ad un consiglio direttivo, composto da tre membri di cui due designati dalla «Pro Lugano» ed uno dal personale. I membri del consiglio direttivo impegnano la fondazione con la firma collettiva a due che attualmente sono: Walter Fassbind fu Giuseppe, da Arth, in Lugano, presidente; Giacomo Gusberti fu Eugenio, da Mendrisio, in Lugano; Pietro Bindella fu Paolo, da Bidogno, in Lugano, membri. Recapito: Riva Albertolli, uffici della «Pro Lugano».

Waadt — Vaud — Vaud

Bureau de Lausanne

14 janvier 1949.
Fonds de prévoyance Cotonia, à Lausanne, fondation (FOSC. du 29 novembre 1947, page 3532). Avec l'autorisation du Conseil d'Etat du canton de Vaud du 26 octobre 1948, la fondation a transféré son siège à Bâle (FOSC. du 8 janvier 1949, page 77). La fondation est radiée d'office du registre du commerce de Lausanne.

18 janvier 1949.
Fonds de prévoyance des Etablissements Alfred André S. A., à Lausanne, fondation (FOSC. du 5 avril 1943). Par décision du Conseil d'Etat du canton de Vaud du 17 novembre 1948, l'acte constitutif a été modifié. Les modifications ne sont pas soumises à publication.

Wallis — Valais — Vallese

Bureau de Sion

13 janvier 1949.
Fonds de Prévoyance du Personnel de la Maison Luginbuhl-Baud, Taxis Valaisans, à Sion, fondation (FOSC. du 23 mai 1946, N° 119, page 1570/71). Selon procès-verbal authentique du 18 décembre 1948, et autorisation de la Municipalité de Sion, du 31 décembre 1948, l'acte de fondation a été revisé. La nouvelle dénomination est: **Fonds de Prévoyance pour le Personnel de la Maison Luginbuhl et Cie.**

Neuenburg — Neuchâtel — Neuchâtel

Bureau du Locle

14 janvier 1949.
Fondation en faveur des employés et ouvriers de la Société «Manufacture des Montres Paul Buhré S. A.», au Locle (FOSC. du 26 juin 1946, page 1926). Paul Barbezat-Leppert ne fait plus partie du conseil et sa signature est radiée. Il est remplacé par Paul-Elie-Auguste Scheibenstock, du Landeron-Combes, au Locle. Le conseil se compose actuellement de: Charles Humbert-Sarbach, président (déja inscrit); Paul-Elie-Auguste Scheibenstock, secrétaire, et Albert Humbert, caissier (déjà inscrit). Les bureaux sont transférés: avenue du Collège 11—13.

Allgemeiner Teil - Partie générale - Parte generale

Zürich — Zurich — Zurigo

19. Januar 1949.
Sennereigenossenschaft Uttenberg, in Knonau (SHAB. Nr. 294 vom 15. Dezember 1932, Seite 2926). Die Generalversammlung vom 23. November 1948 hat die Statuten dem neuen Recht angepasst. Die Genossenschaft bezweckt die bestmögliche Verwertung der in Uttenberg und den angrenzenden Höfen produzierten Kuhmilch, die Förderung der beruflichen Kenntnisse der Mitglieder durch Veranstaltung von Vorträgen und Kursen, die rationelle Versorgung der Konsumenten mit Milch und Milchprodukten und den genossenschaftlichen Ankauf von landwirtschaftlichen Maschinen. Es werden Anteilscheine zu Fr. 50 ausgegeben. Für die Verbindlichkeiten der Genossenschaft haften die Mitglieder persönlich und solidarisch. Sie sind ausserdem zu unbeschränkten Nachschüssen verpflichtet. Publikationsorgan ist das Schweizerische Handelsamtsblatt. Die Verwaltung besteht aus 3 Mitgliedern. Der Präsident führt Kollektivunterschrift mit dem Kassier oder Aktuar. Fritz Wissler und Friedrich Frick sind aus der Verwaltung ausgeschieden, ihre Unterschriften sind erloschen. Neu sind in die Verwaltung gewählt worden August Buchmann, von und in Knonau, als Präsident, Otto Beutler, von Lauperswil, in Knonau, als Kassier, und Jakob Hofstetter, von und in Knonau, als Aktuar.

19. Januar 1949.
Sektion Zürcher Oberland und Umgebung des Schweizerischen Baumeisterverbandes, in Uster, Genossenschaft (SHAB. Nr. 18 vom 23. Januar 1935, Seite 205). Die Generalversammlung vom 20. März 1948 hat die Statuten dem neuen Recht angepasst. Die Genossenschaft bezweckt, im Rahmen der Statuten und Reglemente des «Schweizerischen Baumeisterverbandes» dessen Ziele und Aufgaben im besondern auf ihrem Gebiete zu fördern und die Durchführung der Massnahmen, welche dessen Organe anordnen, zu sichern. Sie bezweckt ferner, die gemeinsamen Berufsinteressen der Mitglieder unter sich und nach aussen zu wahren und an der Beseitigung der Auswüchse im Konkurrenzwesen zu arbeiten, die Festsetzung von Tarifen für Taglohn und Akkordarbeiten sowie die Stellungnahme gegenüber Lieferanten und Verkaufsstellen, welche die Interessen der Mitglieder verletzen. Die Bekanntmachungen erfolgen im Schweizerischen Handelsamtsblatt und im «Hoch- und Tiefbau', Schweiz. Bau- und Zimmermeister-Zeitung». Der Vorstand besteht aus 7 Mitgliedern. Präsident oder Vizepräsident führen Kollektivunterschrift mit dem Protokollaktuar oder dem Korrespondenzaktuar. Karl Fahrner und Heinrich Kuhn sind aus dem Vorstand ausgeschieden; ihre Unterschriften sind erloschen. Heinrich Schlumpf ist nicht mehr Aktuar, sondern Präsident. Neu sind in den Vorstand gewählt worden Willy Nuss-

baumer, von und in Wallisellen, als Vizepräsident, Alfred Hirzel, von und in Wetzikon, als Korrespondenzaktuar, und Wilhelm Graf, von Wetzikon und Bäretswil, in Gossau (Zürich), als Protokollaktuar. Neues Geschäftslokal: Bankstrasse 4 (bei Präsident Heinrich Schlumpf).

19. Januar 1949.

Maschinenfabrik Oerlikon (Ateliers de Constuction Oerlikon), in Zürich 11, Aktiengesellschaft (SHAB. Nr. 186 vom 12. August 1947, Seite 2314). Dr. Carl J. Abegg ist aus dem Verwaltungsrat ausgeschieden; seine Unterschrift ist erloschen. Als Mitglieder des Verwaltungsrates ohne Zeichnungsbefugnis sind gewählt worden: Dr. Georg Heberlein, von und in Wattwil (St. Gallen), Gustav Huguenin, von Zell (Zürich), in Corseaux (Waadt), und Werner Abegg, von Zürich, in Vaduz (Liechtenstein). Rudolf Huber ist nicht mehr Vizedirektor, sondern Direktor. Kollektivprokura ist erteilt an Jost Elmer, von Linthal, in Bern, Charles-Ernest Fautrier, von Genf, in Lausanne, Max Steiner, von Zürich und Dürrenäsch, in Zürich, und Andreas Gantenbein, von Grabs, in Zürich. Die zeichnungsberechtigten Personen zeichnen zu zweien.

19. Januar 1949.

TRAFAG Transformatorenbau A.-G., in Zürich 1 (SHAB. Nr. 158 vom 9. Juli 1948, Seite 1926). Kollektivprokura zu zweien ist erteilt an Heinz Lüthy, von Signau, in Zürich.

19. Januar 1949.

Schuhhaus Rudolf Hirt Aktiengesellschaft, in Zürich 1 (SHAB. Nr. 216 vom 15. September 1938, Seite 1997). Felix Hirt ist aus dem Verwaltungsrat ausgeschieden; seine Unterschrift ist erloschen.

19. Januar 1949. Waren aller Art.

A. Ballmann, in Zürich. Inhaber dieser Firma ist Albert Ballmann, von Benken (St. Gallen), in Zürich 5. Handel mit Waren aller Art. Schöneggstrasse 6.

19. Januar 1949. Spenglerei, Installationen.

R. Cattin, in Dietikon. Inhaber dieser Firma ist René Camille Cattin-Wittmann, von Noirmont, in Dietikon. Spenglerei und Installationsgeschäft. Bremgartenstrasse 42.

19. Januar 1949. Berufskleider.

W. Schmidli, in Zürich. Inhaber dieser Firma ist Werner Schmidli-Landolt, von Villmergen (Aargau), in Zürich 4. Handel en détail mit Berufskleidern. Badenerstrasse 79.

19. Januar 1949. Waren aller Art.

Rudolf Gschwend, in Zürich (SHAB. Nr. 111 vom 14. Mai 1948, Seite 1350), Waren aller Art. Ueber den Inhaber dieser Einzelfirma ist durch Verfügung des Konkursrichters des Bezirksgerichtes Zürich vom 17. Dezember 1948 der Konkurs eröffnet, das Verfahren aber mit Verfügung des gleichen Richters vom 27. Dezember 1948 mangels Aktiven wieder eingestellt worden. Der Geschäftsbetrieb hat aufgehört. Die Firma wird von Amtes wegen gelöscht.

19. Januar 1949.

«Cisalpina» Immobiliar A.-G., in Zürich 1 (SHAB. Nr. 180 vom 4. August 1948, Seite 2170). Die Generalversammlung vom 30. Dezember 1948 hat die Statuten abgeändert. Das Grundkapital von Fr. 75 000 ist durch Ausgabe von 25 neuen Inhaberaktien zu Fr. 1000 auf Fr. 100 000, zerfallend in 100 vollberierte Inhaberaktien zu Fr. 1000, erhöht worden. Vom Erhöhungsbetrag ist der Teilbetrag von Fr. 10 000 durch Verrechnung liberiert worden.

19. Januar 1949.

«Holag» Beteiligungs A.-G., in Zürich 1 (SHAB. Nr. 187 vom 13. August 1947, Seite 2327). Die Generalversammlung vom 30. Dezember 1948 hat die Statuten abgeändert. Das Grundkapital von Fr. 400 000 ist durch Ausgabe von 500 neuen Inhaberaktien zu Fr. 500 auf Fr. 650 000, zerfallend in 1300 volleinbezahlte Inhaberaktien zu Fr. 500, erhöht worden.

19. Januar 1949.

Silkatex A.-G. für Seidenstoffe, in Zürich 2 (SHAB. Nr. 32 vom 9. Februar 1948, Seite 402). Die Generalversammlung vom 30. Dezember 1948 hat die Statuten abgeändert. Das Grundkapital von Fr. 250 000 ist durch Ausgabe von 500 neuen Inhaberaktien zu Fr. 500 auf Fr. 500 000, zerfallend in 1000 vollberierte Inhaberaktien zu Fr. 500, erhöht worden. Der Erhöhungsbetrag ist durch Verrechnung liberiert worden.

19. Januar 1949. Nähr- und Genussmittel.

Trebla G. m. b. H., in Zürich 6 (SHAB. Nr. 172 vom 25 Juli 1944, Seite 1677), Nähr- und Genussmittel. Die Gesellschafterversammlung vom 12. Januar 1949 hat die Statuten abgeändert. Jakob Glattfelder ist aus der Gesellschaft ausgeschieden. Seine Stammeinlage im Betrage von Fr. 1000 ist an den Gesellschafter J. Albert Glattfelder übergegangen. Dessen Stammeinlage hat sich dadurch auf Fr. 20 000 erhöht. Jakob Glattfelder ist auch nicht mehr Geschäftsführer; seine Unterschrift ist erloschen.

19. Januar 1949. Metall-, Textil- und Lederwaren.

IWEG A.G., in Zürich 1 (SHAB. Nr. 4 vom 6. Januar 1949, Seite 47), Metall-, Textil- und Lederwaren usw. Foca Hirsch ist aus dem Verwaltungsrat ausgeschieden; seine Unterschrift ist erloschen.

19. Januar 1949. Chemische Produkte usw.

Esrolko A.-G., in Dübendorf (SHAB. Nr. 268 vom 15. November 1948, Seite 3086), chemische Produkte usw. Die Unterschrift von Georg Schwyzer ist erloschen.

19. Januar 1949.

Reverag Treuhand- und Revisions-Aktiengesellschaft, in Zürich 8 (SHAB. Nr. 235 vom 7. Oktober 1948, Seite 2712). Neues Geschäftslokal: Gessnerallee 54 in Zürich 1.

19. Januar 1949.

Orell Füssli-Annoncen A.-G., in Zürich 1 (SHAB. Nr. 209 vom 7. September 1948, Seite 2441), Annoncengeschäft usw. Otto Weisser-Gloekner ist aus dem Verwaltungsrat ausgeschieden. Die Prokura von Helene Metzger ist erloschen. Kollektivprokura zu zweien ist erteilt an Karl Zörgiebel, von und in Zürich, für das Gesamtunternehmen, und an Jakob Schenkmann, von und in Zürich, beschränkt auf den Geschäftskreis des Hauptsitzes Zürich.

19. Januar 1949.

Apco Apparate Constructions Aktiengesellschaft, in Zürich 4 (SHAB. Nr. 87 vom 16. April 1947, Seite 1023). Hermann Frank, Direktor, ist staatenlos. Einzelprokura ist erteilt an Ernst Kunz, von und in Zürich. Neues Geschäftslokal: Lavaterstrasse 6 in Zürich 2.

Bern — Berne — Berna

Bureau Biel

13. Januar 1949. Buchdruckerei usw.

Andres A.G. (Andres S. A.), in Biel. Gemäss öffentlich beurkundetem Errichtungsakt und Statuten vom 11. Januar 1949 besteht unter dieser Firma eine Aktiengesellschaft. Sie bezweckt den Betrieb von Buch-, Zeitungs- und Akzidenzdruckereien sowie den Kauf von und die Beteiligung an solchen Unternehmen. Sie übernimmt gemäss Inventar vom 11. Januar 1949 kaufweise von der Kommanditgesellschaft «Andres & Cie.», in Biel, das Buchdruckereiinventar und die Betriebsanlagen, wie Maschinen, Schriften, Apparate, Regale, Metalle, Papiere und sonstige Vorräte, zum Totalpreise von Fr. 235 000. Das voll einbezahlte Grundkapital beträgt Fr. 100 000, eingeteilt in 100 auf den Inhaber lautende Aktien zu Fr. 1000. Publikationsorgan ist das Schweizerische Handelsamtsblatt. Sofern die Adressen sämtlicher Aktionäre bekannt sind, können Mitteilungen auch durch eingeschriebenen Brief erfolgen. Der Verwaltungsrat besteht aus 1 bis 5 Mitgliedern. Ihm gehören an: Hermann Flückiger, von Rohrbach, in Biel, als Präsident; Heinz Andres, von Bargen, in Biel. Hermann Flückiger führt Einzelunterschrift. Prokuristen sind: Heinz Andres, von Bargen, und Eduard Schmutz, von Kehrsatz, beide in Biel. Sie zeichnen kollektiv unter sich. Geschäftslokal: Reitschulstrasse 7.

Bureau de Delémont

19 janvier 1949.

Banque populaire suisse, à Delémont (FOSC. du 22 avril 1948, N° 93, page 1134), société coopérative avec siège principal à Berne. Le conseil d'administration a nommé nouveau membre de la direction générale le Dr Alfred Wegelin, de St-Gall, à Berne. Il engage la direction générale et tous les sièges par sa signature collective avec une autre personne autorisée à signer. La signature de Pierre Hadorn, jusqu'à présent directeur général, est éteinte, par suite de décès. En outre, Hans Sulser, ayant été nommé directeur du siège de St-Gall, sa signature sociale pour le siège central et tous les autres sièges, à l'exception de celui de St-Gall, est éteinte.

Bureau de Porrentruy

15 décembre 1948.

Gigandet, Boinay et Cie, bonneterie, Vendlincourt, à Vendlincourt. Sous cette raison sociale, il a été constitué une société en commandite qui a commencé le 7 décembre 1948. Elle a pour associés indéfiniment responsables: Lucien Gigandet, Emile Gigandet et Germain Boinay, tous trois de et à Vendlincourt, et pour associé commanditaire et fondé de procuration Paul Corbat, de et à Vendlincourt, avec une commandite de 10 000 fr. Les associés indéfiniment responsables et le commanditaire et fondé de procuration engagent la société par leurs signatures collectives à deux. Fabrication, vente et commerce d'articles de bonneterie en tous genres.

19 janvier 1949.

Banque populaire suisse, arrondissement de Porrentruy, à Porrentruy (FOSC. du 24 avril 1948, N° 95, page 1161), société coopérative avec siège principal à Berne. Le Conseil d'administration a nommé nouveau membre de la direction générale le Dr Alfred Wegelin, de St-Gall, à Berne. Ce dernier engagera la direction générale et tous les sièges par sa signature collective avec une autre personne autorisée à signer. La signature du Dr Pierre Hadorn, directeur général, décédé, est éteinte. Hans Sulser ayant été nommé directeur du siège de St-Gall, sa signature pour le siège central et tous les autres sièges, à l'exception de celui de St-Gall, est éteinte.

19 janvier 1949. Boîtes de montres, etc.

Louis Lang S. A., à Porrentruy, fabrication de boîtes de montres en tous genres et articles de petite mécanique; société anonyme (FOSC. du 16 janvier 1945, N° 12, page 126). Suivant procès-verbal authentique de son assemblée générale du 28 décembre 1948, la société a porté son capital social de 150 000 fr. à 210 000 fr. par l'émission de 120 actions de 500 fr., au porteur. Les statuts ont été modifiés en conséquence. Le capital social est actuellement de 210 000 fr., divisé en 420 actions de 500 fr. chacune, au porteur. Il est intégralement libéré.

Bureau Schwarzenburg

19. Januar 1949.

Walter Dubach, in Schwarzenburg, Gemeinde Wahlern, Handel mit Tuch- und Bettwaren, Konfektion und Bonneterie (SHAB. Nr. 287 vom 8. Dezember 1947, Seite 3623). Die Firma wird geändert in **Dubach Tuchhandlung Schwarzenburg.**

Luzern — Lucerne — Lucerna

31. Dezember 1948.

Eisenbauwerkstätte Jos. Hufschmid G. m. b. H. Adligenswil, in Adligenswil. Unter dieser Firma bildete sich laut öffentlicher Urkunde und Statuten vom 29. Dezember 1948 eine Gesellschaft mit beschränkter Haftung. Zweck der Gesellschaft ist der Fortbetrieb der bisher von Josef Hufschmid, in Aligenswil betriebenen Eisenbauwerkstätte. Die Gesellschaft kann sich an Unternehmen ähnlicher Natur beteiligen. Sie übernimmt von Josef Hufschmid Waren und Werkzeuge im Werte von Fr. 78 715, gemäss Inventar vom 29. Dezember 1948. Das Stammkapital beträgt Fr. 20 000. Gesellschafter sind: Josef Hufschmid, von Diegten (Basellandschaft); Walter Grieder, von Täniken (Basellandschaft); Gottfried Knecht, von Mellikon (Aargau); Hans Mäder, von Schwanden bei Brienz (Bern); Hans Schmid, von Wellhausen (Schaffhausen); Vinzenz Schmid, von Ober-Ehrendingen (Aargau), und Hans Schöpfer, von Entlebuch, alle in Adligenswil. Die Stammeinlage von Josef Hufschmid beträgt Fr. 14 000 und die der übrigen Gesellschafter je Fr. 1000. Die Einlagen sind je zur Hälfte liberiert, und zwar diejenige von Josef Hufschmid durch Anrechnung von Fr. 7000 auf den Preis für die übernommenen Waren und Werkzeuge, und diejenigen der übrigen Gesellschafter durch Barzahlung. Der Rest des Kaufpreises von Fr. 53 715 wird gemäss Uebernahmevertrag bezahlt. Die Mitteilungen an die Gesellschafter erfolgen durch eingeschriebenen Brief. Publikationsorgan ist das Schweizerische Handelsamtsblatt. Geschäftsführer mit Einzelunterschrift ist Josef Hufschmid.

18. Januar 1949. Rohbaumwolle.

H. O. Schübeler A. G., in Luzern. Unter dieser Firma bildete sich laut öffentlicher Urkunde und Statuten vom 17. Januar 1949 eine Aktiengesellschaft. Sie bezweckt die Tätigung von Transitgeschäften für Rohbaumwolle und die Uebernahme von Agenturen verschiedener Art. Das Aktienkapital beträgt Fr. 100 000, eingeteilt in 20 voll einbezahlte Inhaberaktien zu Fr. 5000. Die Mitteilungen an die Aktionäre erfolgen durch eingeschriebenen Brief. Publikationsorgan ist das Schweizerische Handelsamtsblatt. Der Verwaltungsrat besteht aus 1 bis 3 Mitgliedern. Präsident und Delegierter ist Hans Otto Schübeler, von Winterthur, in Luzern. Mitglieder sind Willi Zingg, von Zihlschlacht, in Luzern, und Dr. Friedrich Wyss, von Kappel (Solothurn), in Pfäffikon (Schwyz). Der Verwaltungsratspräsident führt Einzelunterschrift. Die Verwaltungsratsmitglieder zeichnen kollektiv. Einzelprokura ist erteilt an Nicolas Schoemaker, von Holland, in Luzern. Kollektivprokuristen sind Walter Tobler, von Wetzikon, in Luzern, und Hans Ludin, von und in Luzern. Centralstrasse 18.

18. Januar 1949. Rohbaumwolle.

H. O. Schübeler, in Luzern, Transitgesehäft für Rohbaumwolle usw. (SHAB. Nr. 270 vom 17. November 1948, Seite 3112). Diese Firma ist zufolge Geschäftsübergabe und Umwandlung in eine Aktiengesellschaft erloschen.

18. Januar 1949. Tabakwaren.
Ernst Borner, in Luzern. Inhaber dieser Firma ist Ernst Borner, von Hägglingen, in Luzern. Handel mit Tabakwaren. Kasimir-Pfyffer-Strasse Nr. 16.

18. Januar 1949. Delikatessen.
Frau Leber-Lehmann, in Luzern, Charcuterie- und Delikatessengeschäft (SHAB. Nr. 143 vom 24. Juni 1942, Seite 1439). Diese Firma ist zufolge Geschäftsverkaufs erloschen.

18. Januar 1949. Charcuterie und Delikatessen.
R. André-Felder, in Luzern. Inhaber dieser Firma ist Robert André-Felder, von Ergisch (Wallis), in Luzern. Charcuterie und Delikatessengeschäft. «Charcuterie zum Zöpfli». Kramgasse 3.

18. Januar 1949. Chemische Produkte.
Hofmann & Berglas, in Luzern, chemische Produkte usw. (SHAB. Nr. 53 vom 4. März 1948, Seite 648). Diese Kollektivgesellschaft hat sich aufgelöst; sie ist nach durchgeführter Liquidation erloschen. Aktiven und Passiven sind übergegangen an die neue Firma «Peter Berglas, «Labora»-Produkte», in Luzern.

18. Januar 1949. Chemische Produkte usw.
Peter Berglas, «Labora»-Produkte, in Luzern. Inhaber dieser Firma ist Peter Berglas, von Oberägeri, in Luzern, welcher Aktiven und Passiven der erloschenen Kollektivgesellschaft «Hofmann & Berglas», in Luzern, auf den 15. Mai 1948 übernommen hat. Fabrikation und Vertrieb von chemischen Produkten sowie anderer Produkte. Rösslimatt 515 W.

18. Januar 1949.
Huber & Meier, Radio-Labor, in Luzern, Spezialwerkstätte für Radiokonstruktionen und Reparaturen (SHAB. Nr. 306 vom 30. Dezember 1948, Seite 3554). Diese Kollektivgesellschaft hat sich aufgelöst und ist nach durchgeführter Liquidation erloschen.

18. Januar 1949. Waren aller Art, Plastik, chemisch-techn. Produkte.
Jacques Neufeld sen., in Luzern. Inhaber dieser Firma ist Jacques Neufeld senior, von Horw, in Luzern. Import und Export von Waren aller Art, insbesondere Plastik und verwandter Artikel; Handel mit chemisch-technischen Produkten. Moosmattstrasse 22.

18. Januar 1949. Mechanische Werkstätte.
Bögli-Bölsterli, in Luzern, in Konkurs, mechanische Werkstätte (SHAB. Nr. 248 vom 23. Oktober 1947, Seite 3115). Der über diese Firma eröffnete Konkurs wurde als geschlossen erklärt. Die Firma wird von Amtes wegen im Handelsregister gestrichen.

Obwalden — Unterwald-le-haut — Unterwalden alto

18. Januar 1949. Schuhe usw.
Eduard Zumstein, in Giswil, Schuh- und Kurzwarenhandlung (SHAB. Nr. 148 vom 26. Juni 1918, Seite 1035). Die Firma ist infolge Geschäftsabtretung erloschen.

18. Januar 1949. Uhren, Schuhwaren usw.
Ed. Zumstein, in Giswil. Inhaber der Einzelfirma ist Eduard Zumstein-Luterbach, von Lungern, in Giswil. Uhrengeschäft, Schuh- und Kurzwarenhandlung.

Glarus — Glaris — Glarona

19. Januar 1949. Patente usw.
Thalea S. A., in Glarus, Ausbeutung von Patenten und Unternehmungen in der Schweiz und im Ausland sowie alle Handels-, Industrie- oder Finanzgeschäfte (SHAB. Nr. 132 vom 10. Juni 1947, Seite 1567). Das bisherige einzige Verwaltungsratsmitglied Max Acker ist zurückgetreten; dessen Unterschrift ist erloschen. In der ausserordentlichen Generalversammlung vom 5. Januar 1949 wurde als einziger Verwaltungsrat gewählt: Charles-Albert Mozer. Er führt wie bisher Einzelunterschrift.

Freiburg — Fribourg — Friborgo

Bureau Tafers (Bezirk Sense)

19. Januar 1949. Motorfahrzeuge.
Kanisius Bouqet, in Elswil, Gemeinde Wünnewil (SHAB. Nr. 196 vom 23. August 1948, Seite 2322). Die Firma hat die Fabrikation von und den Handel mit Pneuwagenachsen und Pneurädern aufgegeben.

Solothurn — Soleure — Soletta

Bureau Balsthal

19. Januar 1949.
Autogenossenschaft Herbetswil, in Herbetswil (SHAB. Nr. 32 vom 8. Februar 1946, Seite 427). Aus dem Vorstand sind der Präsident Rudolf Roth und der Kassier Arthur Mollet ausgetreten; deren Unterschriftsberechtigung ist erloschen. Neu ist in den Vorstand gewählt worden: Wigbert Roth, von und in Herbetswil, als Aktuar. Der bisherige Aktuar Ernst Meister ist zum Kassier, und der Beisitzer Josef Bläsi, von und in Herbetswil, ist zum Präsidenten gewählt worden. Die Unterschrift führt nach wie vor der Präsident oder der Vizepräsident mit dem Aktuar oder dem Kassier kollektiv je zu zweien.

Bureau Kriegstetten

17. Januar 1949. Bäckerei, Spezereien.
Hans Schmid-Studer, in Subingen, Bäckerei und Spezereihandlung (SHAB. Nr. 132 vom 9. Juni 1927, Seite 1068). Die Firma wird infolge Todes des Inhabers gelöscht. Aktiven und Passiven werden von der neu eingetragenen Firma «Marie Schmid-Studer», in Subingen, übernommen.

17. Januar 1949. Bäckerei, Spezereien.
Marie Schmid-Studer, in Subingen. Inhaberin dieser Einzelfirma ist Wwe. Marie Schmid, geb. Studer, von und in Subingen. Die Firma übernimmt Aktiven und Passiven der gelöschten Einzelfirma «Hans Schmid-Studer», in Subingen. Bäckerei und Spezereihandlung. Gebäude Nr. 110.

18. Januar 1949. Wirtschaft.
Elisa Tschumi-Christen, in Recherswil, Wirtschaftsbetrieb, Restaurant «Zum Kastanienbaum» (SHAB. Nr. 151 vom 1. Juli 1939, Seite 1372). Die Firma wird infolge Geschäftsaufgabe gelöscht.

Bureau Stadt Solothurn

19. Januar 1949.
Tuberkulose-Rückversicherungsverband des Konkordates der Schweizerischen Krankenkassen, in Solothurn, Genossenschaft (SHAB. Nr. 212 vom 10. September 1948, Seite 2475). An der Delegiertenversammlung vom 31. Oktober 1948 sind die Statuten abgeändert worden, ohne dass dabei publikationspflichtige Veränderungen getroffen wurden. Maurice Schurtenberger ist nun Präsident. Er führt wie bisher Kollektivunterschrift zu zweien.

Basel-Stadt — Bâle-Ville — Basilea-Città

17. Januar 1949.
AEM, Apparate & Elektro-Maschinen A.G., in Basel, Fabrikation, Reparatur von und Handel mit elektrischen Maschinen usw. (SHAB. Nr. 87 vom 13. April 1946, Seite 1136). In der Generalversammlung vom 15. Dezember 1948 wurden die Statuten geändert. Der Verwaltungsrat besteht nun aus 1 bis 5 Mitgliedern. In den Verwaltungsrat wurde gewählt Emanuel Sarasin-Grossmann, von und in Basel. Er sowie auch der Präsident Friedrich Billeter zeichnen zu zweien mit einem andern Verwaltungsratsmitglied. Prokura wurde erteilt an Heinrich Grünbaum, deutscher Staatsangehöriger, in Basel. Er zeichnet zu zweien mit den Verwaltungsratsmitgliedern Max Müller und Felix Uehlinger.

17. Januar 1949. Vermögenswerte usw.
Aktiengesellschaft zur Zosse, in Basel, Verwaltung von Vermögenswerten aller Art usw. (SHAB. Nr. 187 vom 12. August 1948, Seite 2243). Aus dem Verwaltungsrat ist Franz Schneller-Köchli ausgeschieden. Seine Unterschrift ist erloschen. Neu wurden gewählt: Eugen Wagner-Zuber, von Basel, in Salt Lake City (USA), als Präsident, mit Einzelunterschrift, und Robert Wagner-Kellerhals und Maria Wagner-Kellerhals, beide von und in Basel. Diese zeichnen zu zweien. Neues Domizil: Schönenbuchstrasse 8.

17. Januar 1949. Passementerieartikel.
Braun & Cie, vorm. Fritz Braun, in Basel, Fabrikation von und Handel mit Passementerieartikeln usw. (SHAB. Nr. 281 vom 1. Dezember 1947, Seite 3544). Die Kommanditgesellschaft hat sich aufgelöst und ist nach beendigter Liquidation erloschen.

17. Januar 1949. Buchdruckerei.
Salvadé & Thommen, in Basel, Buchdruckerei (SHAB. Nr. 193 vom 19. August 1948, Seite 2300). Aus der Kollektivgesellschaft ist Luigi Salvadé-Thommen ausgeschieden. Die Firma wird abgeändert in: **W. & R. Thommen**. Die beiden Gesellschafter zeichnen zu zweien.

17. Januar 1949. Bankgeschäft.
Taymans & Cie, in Basel, Bankgeschäft (SHAB. Nr. 47 vom 26. Februar 1948, Seite 572). Die Kollektivgesellschaft hat sich aufgelöst und ist erloschen. Das Geschäft wird weiter geführt durch die «Taymans. et Cie S. A.», in Basel.

17. Januar 1949. Bankgeschäft usw.
Taymans et Cie S. A., in Basel. Unter dieser Firma besteht auf Grund der Statuten vom 28. Dezember 1948 mit Genehmigung der Eidg. Bankenkommission vom 10. Januar 1949 eine Aktiengesellschaft. Diese bezweckt in Fortführung der Firma «Taymans & Cie», in Basel, die Tätigung aller Bank- und Immobilien-Geschäfte sowie den Handel mit Produkten und Artikeln verschiedener Art in der Schweiz und im Ausland. Das Grundkapital beträgt Fr. 100 000, eingeteilt in 100 voll einbezahlte Inhaberaktien zu Fr. 1000. Publikationsorgan ist das Schweizerische Handelsamtsblatt. Dem Verwaltungsrat aus einem oder mehreren Mitgliedern gehören an: Hubert Taymans, belgischer Staatsangehöriger, in Brüssel, als Präsident, René Mirabaud, von und in Genf, Gustav Weckerle, von und in Basel, Julia Deliens-Bauwens, belgische Staatsangehörige, in Brüssel, und Dr. René Vincent La Roche, von und in Basel. Alle zeichnen zu zweien. Domizil: St.-Jakobs-Strasse 1 a.

17. Januar 1949. Baugeschäft.
H. Decorvet & Castioni, in Basel, Baugeschäft (SHAB. Nr. 145 vom 24. Juni 1948, Seite 1774). Die Kollektivgesellschaft hat sich aufgelöst und ist nach beendigter Liquidation erloschen.

17. Januar 1949.
Weltifurrer Internationale Transport-Aktiengesellschaft, Filiale Basel, in Basel (SHAB. Nr. 264 vom 10. November 1947, Seite 3324). Die Filiale ist infolge Verlegung des Domizils nach Münchenstein erloschen (SHAB. Nr. 15 vom 19. Januar 1949, Seite 189).

17. Januar 1949. Textilien.
K. Ruckstuhl-Attinger, Facoba, in Basel. Inhaber dieser Einzelfirma ist Konrad Ruckstuhl-Attinger, von und in Basel. Handel, Import und Export in Textilien. Peter-Merian-Strasse 43.

17. Januar 1949.
Bau- und Wohngenossenschaft Rieba, bisher in Basel (SHAB. Nr. 22 vom 28. Januar 1948, Seite 271). In der Generalversammlung vom 30. November 1948 wurden die Statuten geändert. Der Sitz wurde nach Riehen verlegt. In den Vorstand wurde gewählt Paul Häberli-Kübler, von Amriswil, in Basel. Er zeichnet zu zweien. Die Unterschrift des Vorstandsmitgliedes Pius Egenter-Renner ist erloschen. Domizil: Hörnliallee 145.

17. Januar 1949. Holz, Kohlen usw.
R. Schem, in Basel, Holz- und Kohlenhandlung, Autotransporte (SHAB. Nr. 90 vom 19. April 1948, Seite 1094). Die Einzelfirma wird infolge Verzichtes auf den Eintrag im Handelsregister gelöscht.

18. Januar 1949. Internationale Transporte.
Rudolf Haller Aktiengesellschaft (Société anonyme Rodolphe Haller), Zweigniederlassung in Basel, internationale Transporte und Transite (SHAB. Nr. 166 vom 19. Juli 1948, Seite 2015), Aktiengesellschaft mit Hauptsitz in Genf. Zum Vizedirektor für die Zweigniederlassung wurde ernannt der bisherige Prokurist Ernst Rahm. Er zeichnet zu zweien.

18. Januar 1949. Eisenbau usw.
K. Thommen, in Basel. Inhaber dieser Einzelfirma ist Karl Thommen, von Niederdorf (Basel-Landschaft), in Neuallschwil, Gemeinde Allschwil. Eisen- und Metallbau. Spalenring 50 (Bureau).

18. Januar 1949.
Schweizerische Kreditanstalt, Zweigniederlassung in Basel, (SHAB. Nr. 274 vom 22. November 1948, Seite 3159), Aktiengesellschaft mit Hauptsitz in Zürich. Prokura für die Zweigniederlassung Basel wird erteilt an Georges Jaeger, von Rue, Walter Gyger, von Saanen, und Karl Sägesser, von Basel, alle in Basel. Sie zeichnen zu zweien.

18. Januar 1949. Kindersitze.
Frau Anna Rüegsegger, in Basel. Inhaberin dieser Einzelfirma ist Anna Rüegsegger-Wassermann, von Röthenbach i. E., in Basel. Der Ehemann stimmt zu. Unico-Kindersitz-Vertrieb. Klingnaustrasse 17.

18. Januar 1949. Maschinen usw.
Regor G. m. b. H., in Basel, Maschinen, Chemikalien usw. (SHAB. Nr. 86 vom 14. April 1945, Seite 856). Fritz Plüss-Nussbaumer, von Murgenthal, in Basel, ist der Gesellschaft mit einer Stammeinlage von Fr. 10 000 beigetreten. Dementsprechend wurde das Stammkapital von Fr. 20 000 auf Fr. 30 000 erhöht. In der Gesellschafterversammlung vom 17. Januar 1949 wurden die Statuten entsprechend geändert. Der neue Gesellschafter Fritz Plüss-Nussbaumer wurde zum Geschäftsführer und Vizedirektor mit Einzelunterschrift ernannt. Der andere Geschäftsführer, Jean Chiantelassa-Ermini, ist Direktor. Er führt wie bisher Einzelunterschrift.

18. Januar 1949. Elektrische Installationen.
Regenass & Fischlewitz, in Basel. Walter Regenass-Zimmermann, von Niederdorf (Basel-Landschaft), und Bernhard Fischlewitz-Bader, polnischer Staatsangehöriger, beide in Basel, haben unter obiger Firma eine Kollektivgesellschaft eingegangen, die mit dem 25. Januar 1949 beginnt. Elektrische Installationen. Sierenzerstrasse 73.

18. Januar 1949.
Consilia-Fiduciaire, in Basel (SHAB. Nr. 274 vom 22. November 1948, Seite 3159). Die Prokura des Roger Landry ist erloschen. Aus dem Verwaltungsrat ist Dr. Friedrich A. Legler ausgeschieden.

19. Januar 1949. Schrauben, Muttern, Façonteile.
Paul Flury, in Basel. Inhaber dieser Einzelfirma ist Paul Flury, von Lommiswil (Solothurn), in Basel. Fabrikation von Schrauben, Muttern und Façonteilen. St.-Johanns-Ring 26.

19. Januar 1949. Kosmetische Präparate.
Cosma A. G., in Basel, Fabrikation von und Handel mit kosmetischen Präparaten usw. (SHAB. Nr. 12 vom 15. Januar 1941, Seite 99), infolge Umwandlung in eine Gesellschaft mit beschränkter Haftung aufgelöste Aktiengesellschaft. Nachdem die Gläubiger die neue Gesellschaft als Schuldnerin anerkannt haben, wird diese Firma gelöscht.

Basel-Landschaft — Bâle-Campagne — Basilea-Campagna

19. Januar 1949. Mechanische Zimmerei, Schreinerei usw.
Leo Schmidlin, in Aesch, mechanische Zimmerei und Schreinerei, Holzbaugeschäft (SHAB. Nr. 7 vom 10. Januar 1948, Seite 87). Diese Einzelfirma ist infolge Todes des Inhabers erloschen. Aktiven und Passiven gehen über an die Einzelfirma «Hans Schmidlin», in Aesch.

19. Januar 1949. Mechanische Zimmerei, Schreinerei usw.
Hans Schmidlin, in Aesch. Inhaber dieser Einzelfirma ist Hans Schmidlin, von und in Aesch. Die Firma übernimmt Aktiven und Passiven der erloschenen Einzelfirma «Leo Schmidlin», in Aesch. Mechanische Zimmerei und Schreinerei, Holzbaugeschäft. Neumattstrasse 3.

19. Januar 1949. Sämereien, Blumen, Kränze usw.
H. Thommen-Lander, in Gelterkinden. Inhaber dieser Einzelfirma ist Hermann Thommen-Lander, von Eptingen, in Gelterkinden. Handel mit Sämereien, Gärtnereiprodukten, Blumen und Kränzen. Pflanzenschutzmittel. Rössligasse 4.

19. Januar 1949. Lederwaren, Reiseartikel usw.
Gertrud Wagner-Frey, in Sissach. Inhaberin dieser Einzelfirma ist Gertrud Wagner-Frey, von Känerkinden, in Sissach, mit ihrem Ehemann Erwin Wagner-Frey, von Känerkinden, in Sissach, der zustimmt, und dem Einzelprokura erteilt wird, in Gütertrennung lebend. Fabrikation von und Handel mit Lederwaren, Reiseartikeln und verwandten Produkten. Rheinfelderstrasse 177.

19. Januar 1949.
Leder-Handels A. G. (Commerce de Cuir S. A.) (Leather Trading Company Soc. An.) (Commercio Pellami S. A.), in Binningen. Gemäss öffentlicher Urkunde und Statuten vom 10. Januar 1949 besteht unter dieser Firma eine Aktiengesellschaft. Sie bezweckt den Export und Import auf eigene oder fremde Rechnung von Rohstoffen, Halbfabrikaten, Fertigfabrikaten, von Zubehör und Hilfsprodukten der Leder- und Schuhindustrie und verwandter Gebiete und die Verarbeitung dieser Artikel. Die Gesellschaft kann alle Geschäfte tätigen, die mit dem Gesellschaftszweck direkt oder indirekt zusammenhängen. Sie kann sich auch an verwandten Unternehmungen beteiligen. Das Grundkapital beträgt Fr. 50 000, eingeteilt in 50 Inhaberaktien zu Fr. 1000. Darauf sind Fr. 20 000 einbezahlt. Publikationsorgan der Gesellschaft ist das Schweizerische Handelsamtsblatt. Der Verwaltungsrat besteht aus 1 bis 3 Mitgliedern. Ihm gehört gegenwärtig einzig an Cécile Obrist-Westermann, von Basel und Magden, in Riehen. Sie zeichnet einzeln. Geschäftslokal: Allschwilerweg 21.

Schaffhausen — Schaffhouse — Sciaffusa

19. Januar 1949. Boden- und Wandbeläge, Ofenbau.
Adolf Ehrat, in Neuhausen am Rheinfall, Boden- und Wandbeläge (SHAB. Nr. 24 vom 29. Januar 1941, Seite 195). Neue Geschäftsnatur: Boden- und Wandbeläge; Ofenbaugeschäft.

Graubünden — Grisons — Grigioni

19. Januar 1949.
Pressholz A.-G. Fideris, in Fideris (SHAB. Nr. 134 vom 11. Juni 1948, Seite 1635). Diese Gesellschaft hat in ihrer Generalversammlung vom 8. Januar 1949 die Statuten revidiert und das Aktienkapital von bisher Fr. 75 000 auf Fr. 280 000 erhöht durch Ausgabe von 205 neuen Aktien zu Fr. 1000, welche voll einbezahlt wurden. Das Grundkapital beträgt nunmehr Fr. 280 000 und ist eingeteilt in 280 auf den Namen lautende Aktien zu Fr. 1000, welche voll einbezahlt sind. Die Firma wurde abgeändert in: **Homogenholz A.-G. Fideris.** Zweck der Gesellschaft ist die Herstellung und der Vertrieb von organischen Werkstoffen, insbesondere Homogenholzerzeugnissen sowie die Durchführung anderer damit zusammenhängender Geschäfte. Die Mitteilungen an die Aktionäre erfolgen durch eingeschriebenen Brief oder durch Publikation im «Amtsblatt des Kantons Graubünden» und in der «Prätigauer Zeitung». Publikationsorgan ist das Schweizerische Handelsamtsblatt. Der Verwaltungsrat besteht aus 3 bis 7 Mitgliedern. In den Verwaltungsrat wurden neu gewählt: Werner Wili, von Aesch (Luzern) und Kriens, in Kriens, Präsident; Dr. Oswald Wyss, von Küsnacht (Zürich) und Zug, in Küsnacht (Zürich), und Dr. Hans Rittmeyer, von St.Gallen, in Erlen (Thurgau). Der bisherige Präsident Dr. Hans Moser ist jetzt Vizepräsident; seine bisherige Einzelunterschrift ist erloschen. Die Unterschrift führen Werner Wili, Dr. Hans Moser und Dr. Oswald Wyss kollektiv je zu zweien.

Aargau — Argovie — Argovia

18. Januar 1949.
Eisenbahner-Baugenossenschaft Brugg/Windisch, in Windisch. Unter dieser Firma besteht auf Grund der Statuten vom 5. Januar 1949 eine Genossenschaft. Sie bezweckt, die Wohnverhältnisse in Brugg und Windisch auf dem Wege der genossenschaftlichen Selbsthilfe zu heben. Diesen Zweck sucht sie zu erreichen, durch den Bau gesunder, zweckmässiger Wohnungen und Vermietung derselben zu möglichst billigen Preisen. Es werden Anteilscheine zu Fr. 300 ausgegeben. Jede persönliche Haftbarkeit der Mitglieder ist ausgeschlossen. Publikationsorgan ist das Schweizerische Handelsamtsblatt. Die Verwaltung besteht aus 4 bis 7 Mitgliedern. Zur Zeit aus 4 Personen und es gehören ihr an: Hans Kobi, von Münchenbuchsee, in Zürich, als Präsident; Heinrich Kurth, von Rütschelen, als Vizepräsident und Kassier; Erwin Matter, von Kölliken, als Sekretär, und Hans Schibli, von Fislisbach, als Aktuar, letztere drei in Brugg. Die Mitglieder der Verwaltung zeichnen je zu zweien kollektiv. Bureau: Lokomotivdepot Brugg.

Tessin — Tessin — Ticino

Ufficio di Cevio (distretto di Vallemaggia)

18 gennaio 1949. Autotrasporti.
Michelangelo Lanzi, in Campo Vallemaggia. Titolare è Michelangelo Lanzi, fu Francesco, da ed in Campo Vallemaggia. Autotrasporti.

Waadt — Vaud — Vaud

Bureau d'Aubonne

3 janvier 1949.
Société immobilière du Château de Féchy S. A., à Féchy (FOSC. du 20 mars 1945, N° 66). Dans son assemblée générale extraordinaire du 31 décembre 1948, la société a augmenté son capital social de 30 000 fr. à 50 000 fr. Cette augmentation a été faite par élévation de la valeur nominale de chacune des 60 actions nominatives de 500 fr., portées à 833 fr. 33. Le capital social est ainsi de 50 000 fr., divisé en 60 actions nominatives de 833 fr. 33. Il est libéré de 30 000 fr. Les statuts ont été modifiés en conséquence.

Bureau de Lausanne

15 janvier 1949. Alimentation.
H. Roulier, à Crissier. Le chef de la maison est Henri Roulier, allié Beda, d'Yvonand, à Crissier. Alimentation. Chemin du Marcolet.

Bureau d'Yverdon

18 janvier 1949.
Société du Battoir à grain d'Essert-Pittet, à Essert-Pittet, société coopérative (FOSC. du 5 décembre 1947, page 3602). La société a modifié ses statuts sur des points non soumis à publication.

Neuenburg — Neuchâtel — Neuchâtel

Bureau de Boudry

15 janvier 1949. Maçonnerie.
Edouard Spinedi, à Cortaillod. Le chef de la maison est Edouard-Auguste Spinedi, de Salorino (Tessin), à Cortaillod. Entreprise de maçonnerie. Rue Dessous.

Bureau de La Chaux-de-Fonds

18 janvier 1949. Horlogerie.
A. Merkt, à La Chaux-de-Fonds, achat, vente d'horlogerie et de tout ce qui se rapporte à cette branche (FOSC. du 18 février 1948, N° 40). Contrairement à ce qui a été publié, le chef de la raison est apatride et non originaire de Zurich.

Andere, durch Gesetz oder Verordnung zur Veröffentlichung im SHAB. vorgeschriebene Anzeigen — Autres avis, dont la publication est prescrite dans la FOSC. par des lois ou ordonnances

Aktiengesellschaft Sefago, Zürich

Herabsetzung des Grundkapitals und Aufforderung an die Gläubiger gemäss Artikel 733 OR

Zweite Veröffentlichung

Die ausserordentliche Generalversammlung der Aktionäre vom 21. Dezember 1948 hat beschlossen, das Grundkapital der Gesellschaft von Fr. 500 000 auf Fr. 100 000 herabzusetzen durch Abstempelung jeder Aktie von Fr. 5000 auf Fr. 1000.

Es wird hievon den Gläubigern der Gesellschaft, gestützt auf Art 733 OR, Kenntnis gegeben unter Hinweis darauf, dass sie binnen zwei Monaten, von der dritten Bekanntmachung im Schweizerischen Handelsamtsblatt an gerechnet, unter Anmeldung ihrer Forderung Befriedigung oder Sicherstellung verlangen können. Die Anmeldung hat bei Dres. P. & H. U. Herzog, Rechtsanwälte, Limmatquai 1, Zürich 1, zuhanden der Gesellschaft zu erfolgen. (AA. 37 [2])

Zürich, den 21. Januar 1949. **Der Verwaltungsrat.**

Horwa AG. Isomaltprodukte in Liq., Horw

Liquidations-Schuldenruf gemäss Artikel 742 und 745 OR.

Dritte Veröffentlichung

Die Gesellschaft hat am 17. März 1948 ihre Auflösung beschlossen. Unterm 23. Dezember 1948 wurde Werner Frey-Dettwiler, Sachwalterbureau, Hertensteinstrasse 47, Luzern, zum Liquidator bestellt.

Die Gläubiger der Gesellschaft werden hiermit gemäss Art. 742 OR. aufgefordert, ihre Ansprüche mit Begründung bis zum 28. Februar 1949 dem Liquidator anzumelden.

Gläubiger, die sich nicht anmelden und deren Ansprüche nicht aus den Geschäftsbüchern der Gesellschaft ersichtlich sind, werden in der Liquidation nicht berücksichtigt. (AA. 29 [1])

Luzern, den 12. Januar 1949. Der Liquidator:
Werner Frey-Dettwiler,
Treuhand-, Inkasso- und Sachwalterbureau,
Luzern, Hertensteinstrasse 47

Verrechnungsaktiengesellschaft Zug in Liquidation

Liquidations-Schuldenruf gemäss Artikel 742 und 745 OR

Dritte Veröffentlichung

Die Gläubiger unserer Gesellschaft werden hiermit unter Hinweis auf Artikel 742 OR aufgefordert, ihre Ansprüche mit Begründung bis zum 20. März 1949 zuhanden der Liquidatoren am Sitz der Gesellschaft anzumelden. Gläubiger, die sich nicht anmelden und deren Ansprüche auch nicht aus den Geschäftsbüchern der Gesellschaft ersichtlich sind, werden in der Liquidation nicht berücksichtigt. (AA. 32 [1])

Zug, den 18. Januar 1949. **Die Liquidatoren.**

Rosemont S. A. en liquidation, Genève

Liquidation et appel aux créanciers conformément aux articles 742 et 745 C.O.

Première publication

Cette société ayant décidé le 11 décembre 1948, sa dissolution et son entrée en liquidation, sommation est faite aux créanciers d'adresser leurs réclamations au liquidateur: Paul Penay, 13, quai Capo d'Istria, Genève, d'ici au 28 février 1949, dernier délai. (AA. 38 [3])

Le liquidateur.

Eidgenössisches Amt für geistiges Eigentum

Bureau fédéral de la propriété intellectuelle — Ufficio federale della proprietà intellettuale

Liste der Muster und Modelle
Liste des dessins et modèles — Lista dei disegni e modelli

Zweite Hälfte Dezember 1948

Deuxième quinzaine de décembre 1948 — Seconda quindicina di dicembre 1948

I. Abteilung — Ire Partie — Ia Parte

Hinterlegungen — Dépôts — Depositi

77345—77440

Nr. 77345. 30. Oktober 1948, 12 Uhr. — Versiegelt. — 2 Modelle. — Elektrischer Richtungsanzeiger für Motorräder. — Jakob Robert **Völimy**, Austrasse 420, Sissach (Schweiz).

Nr. 77346. 4. Dezember 1948, 18 Uhr. — Offen. — 1 Modell. — Isolierbaustein. — Bausteinfabrik Thayngen Traugott **Waldvogel**, Thayngen (Schaffhausen, Schweiz).

Nr. 77347. 10. Dezember 1948, 10 Uhr. — Offen. — 1 Modell. — Blechkanne. — Rudolf **Spörri**, Kochstrasse 1, Zürich 4 (Schweiz).

Nr. 77348. 15. Dezember 1948, 18¼ Uhr. — Offen. — 1 Modell. — Spannkloben. — Josef **Peitl**, Seidengasse 39, Wien VII (Oesterreich). Vertreter: E. Blum & Co., Zürich. — « Priorität: Oesterreich, 23. Juni 1948. »

N° 77349. 16 décembre 1948, 15 h. — Cacheté. — 2 dessins. — Etiquettes. — **Union laitière vaudoise Centrale laitière de Lausanne**, rue St-Martin, Lausanne (Suisse). Mandataire: Dr J.-D. Pahud, Lausanne.

Nr. 77350. 16. Dezember 1948, 17 Uhr. — Offen. — 1 Modell. — Kombibüffet. — Spag-Möbel und -Spiegel E. **Nebel** & Co., Zollstrasse 44, Zürich 5 (Schweiz).

Nr. 77351. 16. Dezember 1948, 18 Uhr. — Offen. — 1 Modell. — Kinostuhl. — E. **Wuhrmann**, Stahlmöbel, Seefeldstrasse 263, Zürich (Schweiz).

N° 77352. 16 décembre 1948, 18 h. — Ouvert. — 7 dessins. — Etuis, livres et feuille de comptabilité. — Georges **Fæssli**, promenade Noire 3, Neuchâtel (Suisse).

Nr. 77353. 17. November 1948, 12 Uhr. — Offen. — 1 Modell. — Drückerteil von Tastenschloss für Ladenkasse. — Jb. **Naegeli**, Schreinermeister, Hintere Bahnhofstrasse 6, Aarau (Schweiz).

Nr. 77354. 17. Dezember 1948, 12 Uhr. — Offen. — 4 Modelle. — Einkaufstaschen. — Alfred **Hablützel** Söhne, Rosengasse 3, Schaffhausen (Schweiz).

Nr. 77355. 17. Dezember 1948, 15 Uhr. — Offen. — 1 Modell. — Sohlenschoner für Skischuhe. — Robert **Ritschard**, Schuhmacherei, Reinach (Aargau, Schweiz).

Nr. 77356. 17. Dezember 1948, 16 Uhr. — Versiegelt. — 1 Modell. — Telephonbuchhülle. — Franz **Schüpbach**, Rainstrasse 12, Biel (Schweiz).

Nr. 77357. 17. Dezember 1948, 18¼ Uhr. — Offen. — 1 Muster. — Unterhaltungsspiel. — Hugo **Schneider**, Lehrer, Gstaad (Schweiz). Vertreter: Naegeli & Co., Bern.

N° 77358. 18 décembre 1948, 10¼ h. — Ouvert. — 1 modèle. — Jouet-manchon d'enfant. — Simone **Schmutz**, Grossaffoltern (Bern, Schweiz).

N° 77359. 18 décembre 1948, 12 h. — Ouvert. — 1 modèle. — Récipient pour lames usagés de rasoir. — Jean-Pierre **Rapaz**, Croix-d'Or 19 a, Genève (Suisse).

N° 77360. 18 décembre 1948, 12¾ h. — Ouvert. — 1 modèle. — Carter d'aspirateur à poussière. — **Hoover Limited**, Perivale, Greenford (Middlesex, Grande-Bretagne). Mandataires: Dériaz, Kirker & Cie, Genève. — « Priorité: Etats-Unis d'Amérique, 16 juillet 1948. »

Nr. 77361. 18. Dezember 1948, 18 Uhr. — Versiegelt. — 1 Modell. — Kerzenhalter. — Theo **Balthasar**, Kaufmann, Haldenstrasse 49, Luzern (Schweiz). Vertreter: F. A. von Moos, Luzern.

Nr. 77362. 18. Dezember 1948, 14 Uhr. — Versiegelt. — 1 Modell. — Kreuzfuss für Bureaudrehstühle (Stuhlrosette). — **Schweiz. Bureaumöbelfabrik Ruchser, Aubry & Co. AG.**, Bremgarten (Aargau, Schweiz).

Nr. 77363. 18. Dezember 1948, 15 Uhr. — Offen. — 1 Modell. — Zeltgarage. — Otto **Sorg**, Freihofstrasse 28, Zürich (Schweiz).

Nr. 77364. 18. Dezember 1948, 20 Uhr. — Offen. — 149 Muster. — Möbelstoffe. — **Aktiengesellschaft für Handweberei**, Oberarth (Schwyz, Schweiz).

Nr. 77365. 18. Dezember 1948, 20 Uhr. — Offen. — 1 Modell. — Lehnstuhlgestell. — **Vono Limited**, Sedgley Road East, Dudley Port, Tipton (Staffordshire, Grossbritannien). Vertreter: Kirchhofer, Ryffel & Co., Zürich.

Nr. 77366. 18. Dezember 1948, 20 Uhr. — Offen. — 1 Modell. — Lehnstuhlgestell. — **Vono Limited**, Sedgley Road East, Dudley Port, Tipton (Staffordshire, Grossbritannien). Vertreter: Kirchhofer, Ryffel & Co., Zürich.

Nr. 77367. 20. Dezember 1948, 10 Uhr. — Versiegelt. — 1 Muster. — Reklameprogramm für Kinotheater. — G. **Heusser-Schäfer**, Schulstrasse 34; und Marcel **Henzi-Jäger**, Stationsstrasse 55, Zürich (Schweiz).

N° 77368. 20 décembre 1948, 15 h. — Ouvert. — 1 modèle. — Presse pour plis de pantalon. — Lucien **Péquignot**, Grande-Rue 20, Le Locle (Suisse).

Nr. 77369. 20. Dezember 1948, 16 Uhr. — Versiegelt. — 1 Modell. — Tubenverschluss. — Werner **Temperli**, Alte Landstrasse 139, Küsnacht (Zürich, Schweiz).

Nr. 77370. 20. Dezember 1948, 18 Uhr. — Versiegelt. — 1 Modell. — Skistock. — Josef **Borde**, Seestrasse 31, Zürich (Schweiz).

Nr. 77371. 20. Dezember 1948, 18 Uhr. — Versiegelt. — 1 Modell. — Dynamo. — Josef **Borde**, Seestrasse 31, Zürich (Schweiz).

Nr. 77372. 20. Dezember 1948, 18 Uhr. — Versiegelt. — 230 Muster. — Stickereien. — **Jacob Rohner AG.**, Rebstein (St.Gallen, Schweiz).

Nr. 77373. 20. Dezember 1948, 19 Uhr. — Offen. — 3 Modelle. — Richtungsanzeiger für Motorräder. — Werner **Leuthardt**; und Rudolf **Nabholz**, Hofmattweg 42, Arlesheim (Basel-Land, Schweiz).

Nr. 77374. 20. Dezember 1948, 20 Uhr. — Versiegelt. — 1 Modell. — Cheminéegussplatte. — Albert **Honegger**, Hafnermeister, Wagnergasse 6, Zürich 8 (Schweiz). Vertreter: A. Sahli, Zürich.

Nr. 77375. 20. Dezember 1948, 20 Uhr. — Versiegelt. — 1 Modell. — Packschachtel. — Wilhelm **Schulte**, Kommanditgesellschaft, Schlossfabrik, Schänis (St.Gallen, Schweiz). Vertreter: Walder & Co., Zürich.

N° 77376. 20 décembre 1948, 20 h. — Cacheté. — 1 modèle. — Machine à coudre. — **Méfina S. A.**, Binningen (Suisse). Mandataire: A. Schott, ing.-conseil, Genève.

Nr. 77377. 21. Dezember 1948, 12 Uhr. — Offen. — 1 Modell. — Eierwender für Brutapparate. — Edwin **Huber**, Spitalgasse 6, Zürich 1 (Schweiz).

Nr. 77378. 22. Dezember 1948, 10½ Uhr. — Versiegelt. — 1 Modell. — Monatsgürtel. — Frau Marie **Mühlemann**, Weissensteinstrasse 118, Bern (Schweiz).

Nr. 77379. 13. Dezember 1948, 20 Uhr. — Versiegelt. — 1 Modell. — Nagellackflasche. — **Northam Warren Corporation**, Stamford (Conn., Ver. St. v. Am.); Rechtsnachfolgerin des Urhebers Northam Warren, Jr., New Canaan. Vertreter: Fritz Isler, Zürich. — « Priorität: Ver. St. v. Am., 1. Oktober 1948. »

Nr. 77380. 21. Dezember 1948, 15 Uhr. — Versiegelt. — 54 Muster. — Stickereien. — Aug. **Giger** & Co., Teufenerstrasse 11, St.Gallen (Schweiz).

Nr. 77381. 21. Dezember 1948, 16 Uhr. — Offen. — 3 Modelle. — Holzschnitzereien. — Johann **Hinden**, Zürcherstrasse 20, St.Gallen (Schweiz).

Nr. 77382. 21. Dezember 1948, 18 Uhr. — Versiegelt. — 1 Modell. — Fauteuils. — **Max Hubschmied AG.**, Murgenthal (Aargau, Schweiz).

Nr. 77383. 21. Dezember 1948, 18 Uhr. — Offen. — 4 Modelle. — Orthopädische Artikel. — Karl **Fischer**, Alpsteinstrasse 16 a, Wilen, Herisau (Schweiz).

Nr. 77384. 22. Dezember 1948, 5 Uhr. — Offen. — 1 Modell. — Trinkglas. — **Bosshardt & Co. AG.**, Industriestrasse 17, Luzern (Schweiz).

Nr. 77385. 22. Dezember 1948, 5 Uhr. — Offen. — 1 Muster. — Trinkglas. — **Bosshardt & Co. AG.**, Industriestrasse 17, Luzern (Schweiz).

Nr. 77386. 22. Dezember 1948, 5 Uhr. — Versiegelt. — 2 Muster. — Etiketten. — **Fabrik von Maggis Nahrungsmitteln**, Kemptthal (Schweiz).

Nr. 77387. 22. Dezember 1948, 12 Uhr. — Offen. — 2 Modelle. — Handgriff (Hängeruder) für Fensterverschluss; Handgriff (Drücker) für Türschlösser. — U. **Schärers** Söhne, Baubeschlägefabrik, Bahnhofplatz, Münsingen (Schweiz).

Nr. 77388. 22. Dezember 1948, 16½ Uhr. — Offen. — 1 Modell. — Büstenhalter. — **Bayram & Lenzinger GmbH.**, Rüdigerstrasse 15, Zürich 3 (Schweiz).

N° 77389. 22 décembre 1948, 17 h. — Ouvert. — 8 modèles. — Sièges, table roulante, porte-parapluie et remorque. — **Schwalbe-Werk AG.**, Bad Ragaz (Suisse).

Nr. 77390. 22. Dezember 1948, 17½ Uhr. — Versiegelt. — 1 Modell. — Traktorenhaube. — Tony **Brändle**, Karosseriebau, Glärnischstrasse 5, Wil (St.Gallen, Schweiz). Vertreter: E. Blum & Co., Zürich.

N° 77391. 22 décembre 1948, 20 h. — Cacheté. — 1 modèle. — Emballage. — Vital **Monnier**, avenue Ruchonnet 29, Lausanne (Suisse). Mandataire: Dr J.-D. Pahud, Lausanne.

Nr. 77392. 22. Dezember 1948, 20 Uhr. — Offen. — 60 Modelle. — Damenhüte. — **Carl Müller AG.**, Waldmannstrasse 6—8, Zürich (Schweiz).

Nr. 77393. 23. Dezember 1948, 10 Uhr. — Offen. — 34 Muster. — Jacquard-Gewebe. — A. **Huber** & Co., mechanische Jacquard-Weberei, Gossau (St.Gallen, Schweiz).

Nr. 77394. 23. Dezember 1948, 12 Uhr. — Versiegelt. — 1 Modell. — Schiebeschachtel. — August **Belz**, Rasierklingenfabrik, Wiesental, Goldach (St.Gallen, Schweiz).

Nr. 77395. 23. Dezember 1948, 14¾ Uhr. — Offen. — 4 Modelle. — Pflanzgerät. — Hans **von Gunten**, Sunnerain 204, Solothurn (Schweiz).

Nr. 77396. 23. Dezember 1948, 14¾ Uhr. — Offen. — 1 Modell. — Schiessapparat (Unterhaltungsspiel). — Hermann **Zuber**, Rüttenen bei Solothurn (Schweiz).

N° 77397. 23 décembre 1948, 15¼ h. — Cacheté. — 1 modèle. — Gril. — Aldo **Valentini**, St-Roch 18, Lausanne (Suisse). Mandataire: Dr J.-D. Pahud, Lausanne.

Nr. 77398. 23. Dezember 1948, 18 Uhr. — Versiegelt. — 1 Modell. — Schreibmaschinen-Suit-Case. — H. & W. **Leutwyler**, Lederwaren, Renens (Waadt, Schweiz).

Nr. 77399. 23. Dezember 1948, 18¼ Uhr. — Versiegelt. — 1 Modell. — Flasche mit Behälter. — **General Aniline & Film Corporation**, 230 Park Avenue, New York (Ver. St. v. Am.). Vertreter: E. Blum & Co., Zürich. — « Priorität: Ver. St. v. Am., 28. Juni 1948. »

Nr. 77400. 23. Dezember 1948, 18¼ Uhr. — Versiegelt. — 1 Modell. — Flasche. — **General Aniline & Film Corporation**, 230 Park Avenue, New York (Ver. St. v. Am.). Vertreter: E. Blum & Co., Zürich. — « Priorität: Ver. St. v. Am., 28. Juni 1948. »

N° 77401. 23 décembre 1948, 20 h. — Cacheté. — 1 modèle. — Sachet pour infusions. — Charles **Berney**, avenue Dickens 8, Lausanne (Suisse). Mandataire: L. Flesch, ing. dipl., Lausanne.

Nr. 77402. 24. Dezember 1948, 13 Uhr. — Versiegelt. — 1 Modell. — Saalmöbel. — **Bigler, Spichiger & Cie. AG.**, Biglen (Bern, Schweiz).

Nr. 77403. 24. Dezember 1948, 16 Uhr. — Versiegelt. — 1 Modell. — Kleideraufhänge-Vorrichtung. — Ernst **Werner**, Vorstadt 64, Schaffhausen (Schweiz).

Nr. 77404. 27. Dezember 1948, 11 Uhr. — Offen. — 1 Modell. — Nähhilfsgerät. — Rob. **Reichmuth-Kuriger**, Unteriberg-Dorf (Schwyz, Schweiz).

N° 77405. 27 décembre 1948, 18 h. — Cacheté. — 1 dessin. — Etiquette pour eau-de-vie de marc. — Henri **Badoux**, propriétaire, Aigle (Vaud, Suisse). Mandataire: L. Flesch, ing. dipl., Lausanne.

Nr. 77406. 27. Dezember 1948, 19 Uhr. — Offen. — 2 Modelle. — Schlüsselring; Rasierklingen-Trockner. — Max Emanuel **Schlosser**, Pressgasse 30/12, Wien (Oesterreich). Vertreterin: Israelitische Flüchtlingsfürsorge, Bern.

Nr. 77407. 27. Dezember 1948, 20 Uhr. — Versiegelt. — 1 Modell. — Lagergestell. — Sigmund **Gabathuler-Bernet**, Jenaz (Graubünden, Schweiz).

Nr. 77408. 27. Dezember 1948, 20 Uhr. — Versiegelt. — 1 Modell. — Mausfalle. — Sigmund **Gabathuler-Bernet**, Jenaz (Graubünden, Schweiz).

Nr. 77409. 27. Dezember 1948, 20 Uhr. — Offen. — 1 Modell. — Trinkglas. — **Bosshardt & Co. AG.**, Industriestrasse 17, Luzern (Schweiz).

Nr. 77410. 27. Dezember 1948, 20 Uhr. — Versiegelt. — 1 Modell. — Flasche, insbesondere für Spirituosen. — Theodor **Seiler**, Limmatquai 34, Zürich (Schweiz). Vertreter: Ernst Hablützel, Zürich.

Nr. 77411. 28. Dezember 1948, 5 Uhr. — Offen. — 1 Modell. — Eispickel. — Florin **Andenmatten**, Sportartikel, Siders (Schweiz).

Nr. 77412. 28. Dezember 1948, 16 Uhr. — Versiegelt. — 1 Modell. — Spielzeug. — Hans **Schär**, Austrasse 257, Steffisburg (Schweiz).

Nr. 77413. 28. Dezember 1948, 18 Uhr. — Versiegelt. — 1 Muster. — Briefbogen. — Erwin O. **Haberfeld**, Organisator, Beethovenstrasse 3, Zürich (Schweiz).

Nr. 77414. 29. Dezember 1948, 8 Uhr. — Versiegelt. — 2 Modelle. — Tortenunterlage. — Ernst **Landoit**, Comba Borel 9, Neuenburg (Schweiz).

Nr. 77415. 29. Dezember 1948, 12 Uhr. — Versiegelt. — 1 Muster. — Kinderlehruhr. — Erich **Bachmann**, Resedastrasse 22, Zürich; und Max **Rietmann**, Neugasse 55, St. Gallen (Schweiz).

Nr. 77416. 29. Dezember 1948, 12 Uhr. — Versiegelt. — 4 Modelle. — Elektrischer Blinklicht-Fahrtrichtungsanzeiger für Motorräder. — Jakob Robert **Völlmy**, Spengler, Austrasse 420, Sissach (Schweiz).

Nr. 77417. 29. Dezember 1948, 13 Uhr. — Offen. — 1 Modell. — Felgenrad. — **Biechwarenfabrik Muri Aktiengesellschaft**, Muri (Aargau, Schweiz).

Nr. 77418. 29. Dezember 1948, 15¼ Uhr. — Versiegelt. — 1 Modell. — Reinigungskörper für Metalle. — Emil **Blaser**, Schulhausstrasse 353, Zollikofen (Schweiz).

Nr. 77419. 29. Dezember 1948, 18 Uhr. — Offen. — 1 Modell. — Werkzeugbesteck. — **Auteica Aktiengesellschaft**, Worbstrasse 187, Gümligen (Bern, Schweiz). Vertreter: Max Kieser, Zürich.

Nr. 77420. 29. Dezember 1948, 18 Uhr. — Versiegelt. — 1 Modell. — Messerträger für Holzbearbeitungsmaschinen. — **Sortros-Werkzeuge GmbH.**, Birsfelden (Basel-Land, Schweiz).

N° 77421. 29 décembre 1948, 18 h. — Ouvert. — 3 modèles. — Machine à percer multiple; machine à compter les spiraux d'horlogerie; machine à armer et désarmer les ressorts employés en horlogerie. — **Lip S. A. d'Horlogerie**, Besançon (France). Mandataire: Nægeli & Co., Berne. — « Priorité: France, le 29 novembre 1948. »

Nr. 77422. 29. Dezember 1948, 20 Uhr. — Offen. — 1 Modell. — Kleiderbügel. — Walter **Ziegler-Staider**, Zimmermann, Mümliswil (Solothurn, Schweiz).

Nr. 77423. 30. Dezember 1948, 14¼ Uhr. — Offen. — 1 Modell. — Telephonapparat. — **Hasler AG., Werke für Telephonie & Präzisionsmechanik**, Schwarztorstrasse 50, Bern (Schweiz).

N° 77424. 30 décembre 1948, 10 h. — Cacheté. — 4 modèles. — Battue profilée pour retenir une vitre et vis spéciale de fixation. — Valbert **Brauchli**, maître-serrurier, avenue de Morges 29bis, Lausanne (Suisse).

N° 77425. 30 dicembre 1948, ore 10. — Aperto. — 1 disegno. — Sacchetto da imballaggio particolarmente per paste alimentari. — **S. A. Prodotti Neuroni Sapn.**, Pastificio, Capolago (Ticino, Svizzera). Mandataria: A. Racheli, Bellinzona.

Nr. 77426. 30. Dezember 1948, 11 Uhr. — Versiegelt. — 1 Modell. — Einzelantrieb. — Carl **Schneider-Gerster** Erben, Maschinenfabrik, Gelterkinden (Basel-Land, Schweiz).

Nr. 77427. 30. Dezember 1948, 11 Uhr. — Versiegelt. — 1 Modell. — Bandwebstuhl. — Carl **Schneider-Gerster** Erben, Maschinenfabrik, Gelterkinden (Basel-Land, Schweiz).

Nr. 77428. 30. Dezember 1948, 16 Uhr. — Versiegelt. — 1 Modell. — Holzbohrer. — Pierre **Ramseyer**, mechanische Werkstätte, Dammweg 28, Gümligen (Bern, Schweiz).

Nr. 77429. 30. Dezember 1948, 16 Uhr. — Offen. — 1 Modell. — Geld-Sparautomat für Kinder und Erwachsene mit Schokoladenausgabe. — Wilhelm **Zolier**, Konfiseriefabrik, Mörschwil (St. Gallen, Schweiz).

N° 77430. 30 décembre 1948, 18 h. — Ouvert. — 1 modèle. — Tableau de commande électrique. — Owsiej **Piawczyk**, 78, Brondesbury Road, Londres (Grande-Bretagne). Mandataires: Dériaz, Kirker & Cie, Genève. — « Priorité: Grande-Bretagne, le 22 septembre 1948. »

N° 77431. 30 décembre 1948, 18 h. — Ouvert. — 1 modèle. — Haut-parleur. — Owsiej **Piawczyk**, 78, Brondesbury Road, Londres (Grande-Bretagne). Mandataires: Dériaz, Kirker & Cie, Genève. — « Priorité: Grande-Bretagne, le 22 septembre 1948. »

Nr. 77432. 30. Dezember 1948, 19 Uhr. — Versiegelt. — 1 Modell. — Elektrodampfkessel. — Josef **Kopp**, Mechaniker, Kotten, Sursee (Schweiz).

Nr. 77433. 31. Dezember 1948, 9 Uhr. — Versiegelt. — 1 Modell. — Als Skischlitten und Tragbahre verwendbares Gerät. — Ernst **Pfäffli**, Möbelschreinerei, Erlenweg 472, Zuchwil (Solothurn, Schweiz).

Nr. 77434. 31. Dezember 1948, 9 Uhr. — Versiegelt. — 1 Modell. — Sitz- und Liegemöbel. — Ernst **Pfäffli**, Möbelschreinerei, Erlenweg 472, Zuchwil (Solothurn, Schweiz).

N° 77435. 31 décembre 1948, 10 h. — Cacheté. — 1 modèle. — Carton-emballage de cadrans. — **Vuille & Cie**, Fribourg (Suisse).

Nr. 77436. 31. Dezember 1948, 10½ Uhr. — Offen. — 1 Muster. — Karte für die Eintragung der Beiträge an die AHV. — René Hugo **Ernst**, Kapellenstrasse 7, Bern (Schweiz).

Nr. 77437. 31. Dezember 1948, 13 Uhr. — Versiegelt. — 1 Modell. — Signallampe. — **Xamax AG.**, Fabrik elektrischer Apparate, Birchstrasse 210, Zürich (Schweiz). Vertreter: A. Sahli, Zürich.

Nr. 77438. 31. Dezember 1948, 17 Uhr. — Versiegelt. — 1 Modell. — Faltschachtel. — Josef **Süess**, Bütze, Adligenswil (Luzern, Schweiz).

Nr. 77439. 31. Dezember 1948, 18 Uhr. — Versiegelt. — 1 Modell. — Schwungscheibe zu Bandwebstuhl. — Carl **Schneider-Gerster** Erben, Maschinenfabrik, Gelterkinden (Basel-Land, Schweiz).

Nr. 77440. 31. Dezember 1948, 20 Uhr. — Versiegelt. — 2 Modelle. — Fauteuils. — **Suter-Strehler Succrs. GmbH.**, Seefeldstrasse 243, Zürich (Schweiz). Vertreter: E. Blum & Co., Zürich.

II. Abteilung — IIe Partie — IIa Parte

Abbildungen von Modellen für Taschenuhren
(die ausschliesslich dekorativen Modelle ausgenommen)

Reproductions de modèles pour montres
(les modèles exclusivement décoratifs exceptés)

Riproduzioni di modelli per orologi
(eccettuati i modelli esclusivamente decorativi)

III. Abteilung — IIIe Partie — IIIa Parte

Aenderungen — Modifications — Modificazioni

Nr. 70117. 18. Dezember 1944, 8 Uhr. — Offen. — 1 Modell. — Schuhbeschlag. — Ernst **Egger-Schmidt**, Kaufmann, Baslerhof, Herzogenbuchsee (Schweiz). — Uebertragung gemäss Erklärung vom 27. Dezember 1948 zugunsten der Firma « Eco » **Egger & Co.**, Herzogenbuchsee (Schweiz); registriert den 30. Dezember 1948.

Nr. 73174. 1. Juli 1946, 20 Uhr. — Offen. — 1 Modell. — Matratzen. — Hans **Börlin**, Patentmatratzen und Couches, Ettingen (Basel-Land, Schweiz). — Uebertragung gemäss Erklärung vom 27. November 1948 zugunsten von Otto **Hörler**, Ettingen (Basel-Land, Schweiz); registriert den 5. Januar 1949.

Nr. 74745. 3. Juni 1947, 18 Uhr. — Versiegelt. — 2 Modelle. — Drehscheiben für Drehfibeln. — Max **Sommerhalder**, Kaufmann, Bahnhofstrasse 524, Buchs (St. Gallen, Schweiz). Vertreter: Friedrich Sommer, St. Gallen. — Uebertragung gemäss Erklärung vom 21. November 1947 zugunsten von Frau M. **Peter-Scheurer**, Linsebühlstrasse 25 a, St. Gallen (Schweiz); registriert den 28. Dezember 1948.

Nr. 74995. 30. Juli 1947, 11 Uhr. — Offen. — 9 Modelle. — Bestandteile zu Motorschalter. — Conrad **Altherr** jun., Necker (St. Gallen, Schweiz). — Uebertragung gemäss Erklärung vom 9. November 1948 zugunsten der **Mafix AG.**, Kunststoff-Presswerk, Obergerlafingen (Solothurn, Schweiz); registriert den 4. Januar 1949.

Verlängerungen — Prolongations — Prolungazioni

Nr. 61393. 14. Oktober 1938. — (III. Periode 1948/1953). — 2 Muster. — Dosen-Etikette. — **Conservenfabrik Lenzburg vorm. Henkell & Roth**, Lenzburg (Schweiz); registriert den 28. Dezember 1948.

Nr. 61391. 15. Oktober 1938. — (III. Periode 1948/1953). — 1 Modell. — «Virginia »-Zigarren. — **Prodotti Fuma S. A.**, manifattura tabacchi, Pedrinate pr. Chiasso (Schweiz); registriert den 28. Dezember 1948.

Nr. 61501. 3. November 1938. — (III. Periode 1948/1953). — 1 Modell. — Filzkappe als Einlage in den Stahlhelm. — Rudolf **Zimmermann**, Marktgasse 46, Bern (Schweiz); registriert den 27. Dezember 1948.

Nr. 61521. 7. November 1938. — (III. Periode 1948/1953). — 3 Muster. — Als Spielbrett verwendbare Zigarrenkistchen. — **Bachofen** & Co., Zigarrenfabrik, Glarus (Schweiz); registriert den 21. Dezember 1948.

Nr. 61605. 21. November 1938. — (III. Periode 1948/1953). — 1 Modell. — Eisenmöbel. — **Bigler, Spichiger & Cie. AG.**, Eisenmöbel- und Maschinenfabrik, Biglen (Schweiz); registriert den 31. Dezember 1948.

Nr. 61686. 30. November 1938. — (III. Periode 1948/1953). — 1 Modell. — Aufzugriemen mit Griff. — **Bigler, Spichiger & Cie. AG.**, Eisenmöbel- und Maschinenfabrik, Biglen, **Embru-Werke AG.**, Rüti (Zürich) und Th. **Breunlin** & Cie., Sissach (Schweiz); registriert den 31. Dezember 1948.

Nr. 61689. 30. November 1938. — (III. Periode 1948/1953). — 1 Muster. — Kaffee-Papiersack. — M. **Hochstrasser**, Kasernenplatz 5, Luzern (Schweiz); registriert den 24. Dezember 1948.

Nr. 61728. 8. Dezember 1938. — (III. Periode 1948/1953). — 3 Modelle. — Kasten mit Schulwaage und zugehörigen Veranschaulichungsmitteln für Schulzwecke. — August **Bach**, Direktor, Schloss Kefikon, Kefikon bei Frauenfeld (Schweiz); registriert den 28. Dezember 1948.

Nr. 61731. 8. Dezember 1938. — (III. Periode 1948/1953). — 1 Muster. — Reklameschild. — Leopold **Bahnik**, Salon de coiffure, Weinbergstrasse 17, Zürich 1 (Schweiz); registriert den 28. Dezember 1948.

Nr. 61733. 9. Dezember 1948. — (III. Periode 1948/1953). — 1 Modell. — Konfiserieartikel und Reiseandenken. — Franz **Aschinger**, vorm. Sigerist & Aschinger, Schaffhausen (Schweiz); registriert den 27. Dezember 1948.

Nr. 61750. 11. Dezember 1938. — (III. Periode 1948/1953). — 1 Modell. — Schaufel für Spezereien. — **Suhner** & Co., Herisau (Schweiz); registriert den 4. Januar 1949.

N° 61755. 12 décembre 1938. — (IIIe période 1948/1953). — 2 modèles. — Pendulettes-calendrier. — Arthur **Imhof**, manufacture de la pendulette et réveil « Mélissa » (Mélissa Watch & Clock), Eperon 4, La Chaux-de-Fonds (Suisse); enregistrement du 31 décembre 1948.

N° 61759. 12 décembre 1938. — (IIIe période 1948/1953). — 2 modèles. — Cadrans pour pendulettes ou montres ou réveils ou tout autres instruments pour mesurer le temps. — Arthur **Imhof**, manufacture de la pendulette et réveil « Mélissa » (Mélissa Watch & Clock), Eperon 4, La Chaux-de-Fonds (Suisse); enregistrement du 31 décembre 1948.

Nr. 61764. 13. Dezember 1938. — (III. Periode 1948/1953). — 1 Modell. — Etui. — **Feldmühle AG.**, Rorschach (Schweiz); registriert den 28. Dezember 1948.

N° 61830. 23 décembre 1938. — (IIIe période 1948/1953). — 2 modèles. — Jeux de construction (découpage). — Mme veuve Rodolphe **Michaud**, rue de Contamines 29, Genève (Suisse); enregistrement du 24 décembre 1948.

Nr. 61880. 6. Januar 1939. — (III. Periode 1949/1954). — 1 Modell. — Verpackungshülle. — **Feldmühle AG.**, Rorschach (Schweiz); registriert den 28. Dezember 1948.

Nr. 61881. 6. Januar 1939. — (III. Periode 1949/1954). — 1 Modell. — Tasche. — **Feldmühle AG.**, Rorschach (Schweiz); registriert den 28. Dezember 1948.

N° 62003. 31 janvier 1939. — (IIIe période 1949/1954). — 8 modèles. — Calibres de montres. — **Fabrique d'Ebauches de Peseux S. A.**, Peseux (Suisse). Mandataire: A. Bugnion, Genève; enregistrement du 4 janvier 1949.

Nr. 63936. 11. September 1940. — (III. Periode 1950/1955). — 1 Modell. — Waagschale für Salz und Chemikalien. — Max **Keller**, Kräuelgasse 9, Zürich 4 (Schweiz); registriert den 24. Dezember 1948.

Nr. 68014. 30. September 1943. — (II. Periode 1948/1953). — 1 Muster. — Flaschenaufmachung. — **Herbina AG.**, Thun (Schweiz); registriert den 21. Dezember 1948.

N° 68127. 3 novembre 1943. — (IIe période 1948/1953). — 1 modèle. — Monument funéraire. — Silvio-Raphaël-Angelo **Gaill-Ravicini**, Trois-Portes 12, Neuchâtel (Suisse). Mandataire: René Landry, Neuchâtel; enregistrement du 4 janvier 1949.

Nr. 68177. 13. November 1943. — (II. Periode 1948/1953). — 1 Modell. — Explosions-Russtüre. — **Kaminwerk Winterthur AG.**, Schaffhauserstrasse 131, Winterthur (Schweiz); registriert den 4. Januar 1949.

N° 68187. 16 novembre 1943. — (IIe période 1948/1953). — 1 modèle. — Fermeture pour tubes. — Marcel **Boucard**, horloger, Le Chauffaud sur Le Locle (Suisse); enregistrement du 23 décembre 1948.

Nr. 68195. 19. November 1943. — (II. Periode 1948/1953). — 2 Modelle. — Tischaschenbecher. — Gertrud **Hagedorn**, Vertrieb von technischen Neuheiten, Marmorgasse 8, Zürich (Schweiz); registriert den 20. Dezember 1948.

Nr. 68203. 17. November 1943. — (II. Periode 1948/1953). — 1 Modell. — Löschrolle. — **Waertli & Co., Bureaubedarf,** Aarau (Schweiz); registriert den 24. Dezember 1948.

Nr. 68238. 30. November 1943. — (II. Periode 1948/1953). — 1 Modell. — Ständeraschenbecher. — Gertrud **Hagedorn,** Marmorgasse 8, Zürich 4 (Schweiz); registriert den 20. Dezember 1948.

Nr. 68258. 4. Dezember 1943. — (II. Periode 1948/1953). — 1 Muster. — Buchhaltungsbuch für Haus- und Grundbesitzer. — **Zentralverband schweizerischer Haus- und Grundbesitzervereine,** Talacker 48, Zürich (Schweiz); registriert den 28. Dezember 1948.

Nr. 68274. 9. Dezember 1943. — (II. Periode 1948/1953). — 1 Modell. — Faltschachtel. — Ernst **Landolt,** Comba Borel 9, Neuenburg (Schweiz); registriert den 30. Dezember 1948.

Nr. 68280. 9. Dezember 1943. — (II. Periode 1948/1953). — 2 Modelle. — Frisiertoilette; fahrbarer Dauerwell- und Färbetisch.— J. **Schalk,** Coiffeureinrichtungen, Beckenhofstrasse 37, Zürich 6 (Schweiz); registriert den 24. Dezember 1948.

Nr. 68281. 11. Dezember 1943. — (II. Periode 1948/1953). — 1 Modell. — Armaturen für elektrische Beleuchtung. — Ernst **Stammbach,** Elisabethenstrasse 56, Basel (Schweiz); registriert den 4. Januar 1949.

Nr. 68285. 11. Dezember 1943. — (II. Periode 1948/1953). — 1 Modell. — Armaturen für elektrische Beleuchtung. — Ernst **Stammbach,** Elisabethenstrasse 56, Basel (Schweiz); registriert den 4. Januar 1949.

Nr. 68286. 11. Dezember 1943. — (II. Periode 1948/1953). — 1 Modell. — Armaturen für elektrische Beleuchtung. — Ernst **Stammbach,** Elisabethenstrasse 56, Basel (Schweiz); registriert den 4. Januar 1949.

Nr. 68287. 11. Dezember 1943. — (II. Periode 1948/1953). — 1 Modell. — Armaturen für elektrische Beleuchtung. — Ernst **Stammbach,** Elisabethenstrasse 56, Basel (Schweiz); registriert den 4. Januar 1949.

Nr. 68288. 13. Dezember 1943. — (II. Periode 1948/1953). — 1 Modell. — Geschenkpackung. — **Cartonnagenfabrik Au AG.,** Au (St. Gallen, Schweiz); registriert den 27. Dezember 1948.

Nr. 68289. 13. Dezember 1943. — (II. Periode 1948/1953). — 1 Modell. — Faltschachtel. — Ernst **Landolt,** Comba Borel 9, Neuenburg (Schweiz); registriert den 30. Dezember 1948.

N° 68334. 22 décembre 1943. — (IIe période 1948/1953). — 1 modèle. — Groupe de robinetterie de distribution pour compteur à gaz. — **Similor S. A.,** rue Joseph-Girard 16bis, Carouge, Genève (Suisse). Mandataire: Dériaz, Kirker & Cie, Genève; enregistrement du 21 décembre 1948.

Nr. 68421. 13. Januar 1944. — (II. Periode 1949/1954). — 1 Modell. — Tropfschale und Tropfschalenhalter für Kühlschränke. — Albert **Germann,** Hallwylstrasse 28, Zürich 3 (Schweiz). Vertreter: Kirchhofer, Ryffel & Co., Zürich; registriert den 21. Dezember 1948.

Nr. 68433. 14. Januar 1944. — (II. Periode 1949/1954). — 10 Modelle. — Pfosten. — **Nielsen-Bohny & Cie. AG.,** Chrisehonastrasse 41, Basel (Schweiz). Vertreter: A. Braun, Basel; registriert den 4. Januar 1949.

Nr. 68699. 7. März 1944. — (II. und III. Periode 1949/1959). — 1 Modell. — Waagschale für Salzwaagen. — Max **Keller,** Kräuelgasse 9, Zürich 4 (Schweiz); registriert den 24. Dezember 1948.

Nr. 70424. 21. Februar 1945. — (II. und III. Periode 1950/1960). — 1 Modell. — Versandumschlag für Dienstbüchlein. — Th. **Mugglin,** Vorsteher der kantonalen Militärsteuerverwaltung, Voltastrasse 5, Luzern (Schweiz); registriert den 27. Dezember 1948.

Nr. 77413. 28. Dezember 1948. — (II. und III. Periode 1953/1963). — 1 Muster. — Briefbogen. — Erwin O. **Haberfeld,** Organisator, Beethovenstrasse 3, Zürich (Schweiz); registriert den 6. Januar 1949.

Neuer Vertreter — Nouveau mandataire — Nuovo mandatario

N° 69606. Bovard & Cie, Berne.
N° 73244. Bovard & Cie, Berne.
N° 73723. Bovard & Cie, Berne.
N° 74462. Bovard & Cie, Berne.
N° 74508. Bovard & Cie, Berne.

Löschungen — Radiations — Radiazioni

Nr. 52160. 19. Dezember 1933. — 1 Muster. — Etikette.
Nr. 52168. 20. Dezember 1933. — 1 Modell. — Christbaumständer.
Nr. 52179. 21. Dezember 1933. — 1 Modell. — Vorrichtung (Drehscheibe) zum Dekorieren von Torten und dgl.
Nr. 52193. 26. Dezember 1933. — 1 Modell (Saldo von 2). — Eisenmöbel.
Nr. 52202. 28. Dezember 1933. — 4 Muster. — Etiketten.
Nr. 52216. 30. Dezember 1933. — 1 Modell. — Kandelaber.
Nr. 61260. 16. September 1938. — 1 Modell. — Hornführer.
Nr. 61267. 17. September 1938. — 1 Modell. — Likörflasche.
Nr. 61277. 20. September 1938. — 1 Modell. — Dosierungsapparat für flüssige Rasierseife.
Nr. 61278. 20. September 1938. — 1 Modell. — Handtuchhalter für Möbel.
Nr. 61284. 21. September 1938. — 1 Modell. — Regenschutzpelerine.
Nr. 61285. 21. September 1938. — 1 Modell. — Beinschützer gegen Regen für Radfahrer.
Nr. 61290. 21. September 1938. — 2 Modelle. — Kleiderschutz und Hemdschutz für Tierärzte.
Nr. 61291. 21. September 1938. — 62 Modelle. — Möbel für Speisezimmer und Herrenzimmer.
Nr. 61297. 23. September 1938. — 6 Modelle. — Medizinische Tabletten.
Nr. 61303. 23. September 1938. — 4 Modelle. — Kragenversteifungsstäbchen.
Nr. 61314. 26. September 1938. — 4 Muster. — Packungen für Schokoladebonbons.
N° 61320. 27 septembre 1938. — 3 modèles. — Socles d'étalage pour montres.
Nr. 61328. 29. September 1938. — 3 Muster. — Etiketten.
N° 67969. 16 septembre 1943. — 1 modèle. — Canne à pêche et de course.
Nr. 67970. 16. September 1943. — 1 Modell. — Aufbewahrungsbehälter für kleine Gebrauchsgegenstände.
N° 67971. 17 settembre 1943. — 1 modello. — Camera d'acqua per l'alimentazione di turbine.
N° 67975. 17 septembre 1943. — 1 modèle. — Pointeau-percuteur.
Nr. 67976. 18. September 1943. — 1 Modell. — Malkasten.
Nr. 67977. 20. September 1943. — 1 Modell. — Einlageschuhfutter mit Sohle.
Nr. 67978. 20. September 1943. — 1 Modell. — Zeitungsverkaufsständer.
Nr. 67980. 21. September 1943. — 1 Modell. — Spielzeug.
Nr. 67982. 22. September 1943. — 1 Modell. — Après-Skischuhe.
N° 67983. 22 septembre 1943. — 2 dessins. — Feuille de paie.
N° 67984. 22 septembre 1943. — 1 modèle. — Jeu de patience.
Nr. 67985. 23. September 1943. — 3 Modelle. — Fahrradnummernhalter.
Nr. 67986. 24. September 1943. — 1 Modell. — Zigarettenpackung.
Nr. 67988. 16. September 1943. — 1 Modell. — Einstecketikette für Stahllager.
Nr. 67989. 20. September 1943. — 1 Modell. — Führung für Gewindebohrerwindeisen.
Nr. 67991. 23. September 1943. — 2 Modelle. — Windeisen.
N° 67992. 23 septembre 1943. — 1 modèle. — Brosse à dents.
Nr. 67993. 24. September 1943. — 8 Modelle. — Eckschoner für Plakate.
N° 67994. 24 septembre 1943. — 2 modèles. — Accessoires pour l'enseignement de la musique.
Nr. 67997. 25. September 1943. — 1 Modell. — Anhängeetikette für Pflanzen.
Nr. 67998. 25. September 1943. — 1 Muster. — Mosaikgrabschmuck.
Nr. 67999. 25. September 1943. — 1 Muster. — Mosaikgrabschmuck.
Nr. 68000. 25. September 1943. — 1 Modell. — Verschlusskapsel für Flaschen, Behälter usw.
Nr. 68001. 25. September 1943. — 1 Modell. — Einsatzabfüllnapf für Fläschchen, Behälter usw.
Nr. 68003. 27. September 1943. — 1 Modell. — Puppe.
Nr. 68004. 28. September 1943. — 1 Modell. — Regulier-Heiz- und Kochplatte für Holz- und Kohlenherde.
Nr. 68005. 28. September 1943. — 2 Muster. — Leimkarton für Ratten- und Mäusefang.
Nr. 68006. 29. September 1943. — 2 Modelle. — Rechenscheiben.
Nr. 68007. 29. September 1943. — 2 Muster. — Rechenscheiben.
Nr. 68009. 29. September 1943. — 1 Modell. — Spülrohr für Fässer.
N° 68010. 21 septembre 1943. — 1 dessin. — Film cinématographique.
Nr. 68011. 30. September 1943. — 1 Muster. — Haushaltungsbuch.
N° 68012. 29 septembre 1943. — 2 modèles. — Ventouse; bouton à pression.
Nr. 68013. 30. September 1943. — 36 Muster. — Stickereien.
Nr. 68016. 30. September 1943. — 1 Modell. — Messkaliber für Bohrungen.
N° 76791. 25 août 1948. — 36 modèles. — Signes horaires pour pièces d'horlogerie (radiation partielle selon renonciation du 29 décembre 1948, par rapport au modèle N° 39).
N° 77103. 4 novembre 1948. — 1 modèle. — Vêtements de protection (radié ensuite de renonciation du 29 décembre 1948).

Redaktion: Handelsabteilung des Eidg. Volkswirtschaftsdepartements in Bern.
Administration des Blattes: Effingerstr. 3, Bern - Druck: Fritz Pochon-Jent AG., Bern

GELEGENHEIT
Diesel-Generator Notstromgruppe
engl. Fabrikat neu, ungebraucht, 22/25 KW. 220/380 Volt 50 Perioden, 3-Phasen-Wechselstrom 40 PS, mit Schaltbrett komplett Fr. 10 000 unter dem Neuwert abzugeben. Anlage ist sofort greifbar. Anfragen unter Chiffre L 8287 Y an Publicitas Bern.

§
Steuer-Angelegenheiten
(Staatssteuer, Wehrsteuer, Wehrsteuer-Zuschläge)
Wust, Luxus- und Stempelsteuer, Revisionen u. Buch-Abschlüsse, **Verwaltungen** sowie alle andern **Treuhand-Funktionen** durch
Dr. H. R. JENNY
Wirtschafts-, Steuer- und AHV-Beratung
Schützengasse 21 ZÜRICH 1 Telephon 27 92 25

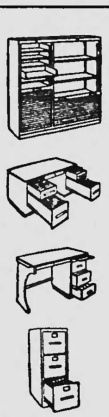
Zemp-Büromöbel
Formschöne und zweckdienliche Büroeinrichtungen in Nußbaum und Eiche
Flachpulte, Aktenschränke, Schreibmaschinentische, Vertikalschränke
ROBERT ZEMP & CIE. AG., MÖBELFABRIK, EMMENBRÜCKE (LUZERN)
ZEMP

Wir suchen tüchtigen, initiativen und selbständigen
Verkäufer-Organisator
für den Verkauf unserer Buchungs-Maschinen.
Herren, die gründliche Kenntnisse in Buchhaltung und betrieblichem Abrechnungswesen besitzen, wollen ihre handgeschriebenen Offerten mit Lebenslauf, Photo, Referenzen und Gehaltsansprüchen einreichen.
Persönliche Vorstellung ohne unsere Einladung ist zwecklos.
Karl Endrich, Bahnhofstraße 48, Zürich

DER NEUE Nash Airflyte 1949

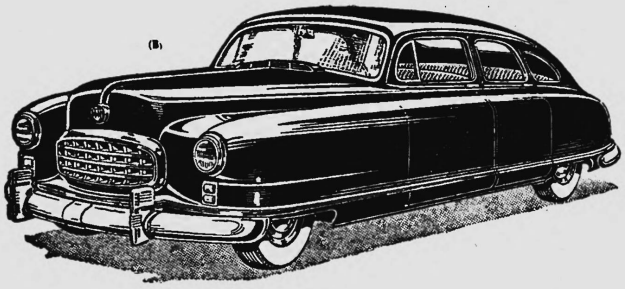

IST EINGETROFFEN!

Seine hervorstechendsten Merkmale sind:

Vollstromlinienform mit vollständiger Verschalung der Vorderräder.
Hervorragende Strassenhaltung dank seiner niedrigen Bauweise, selbsttragenden Karosserie und Abfederung aller 4 Räder durch Spiralfedern.
Ungewöhnlicher Fahrkomfort dank aussergewöhnlicher Geräumigkeit. Auf Wunsch werden die Wagen mit abklappbaren Vordersitzen, die sich leicht in ein Divan für eine kurze Rast, oder in bequeme Doppelbetten für die Nachtruhe verwandeln lassen geliefert.
Erhöhte Fahrsicherheit dank gewölbter Windschutz-Scheibe ohne Mittelpfosten und der Zusammenfassung aller Kontroll-Instrumente im «Uniscope».
Aussergewöhnliche Sparsamkeit im Betrieb, dank dem äusseret wirtschaftlichen und leistungsfähigen NASH-Motor, mit dem neuen «Uniflo-Jet»-Vergaser.
Ungewöhnlich grosser Kofferraum.

Aber Worte genügen nicht! Man muss den NASH 1949 selbst fahren, um dessen Vorzüge kennen zu lernen!

Offizielle Vertretungen:

Baden/Wettingen:	F. Knibiehler, Garage	Luzern-Kriens:	Lienhard & Bossert AG., Kriens
Basel:	Krähenbühl & Co., Hardstrasse 21	Neuchâtel:	JL. Segessemann fils, Garage du Prébarreau
Bern:	Gebr. Hänni AG., Länggaßstrasse 95	Oensingen:	A. Ackermann, Garage
Biel/Nidau:	A. Burger, Schulgasse 4, Nidau	Rheinfelden:	Gebr. Grell, Kaiserstrasse 492
Buchs (St.G.):	A. Sulser, Garage	Romanshorn:	Albert Müller, Garage Helvetia
Cham:	J. Dogwiler, Sinserstrasse	St. Gallen:	W. Zollikofer, Notkerstrasse 157
Chur:	M. Comminot, Masanserstrasse 62	Schaffhausen:	Kd. Moser, Garage Tivoli
Delémont:	Le Tiele S.A., 3, chemin Creux	Stein am Rhein:	U. Rickenmann, Garage
Frauenfeld:	Martin Bührer, Kreuz-Garage	Schönenwerd:	Paul Kaufmann, Garage
Fribourg:	Daler frères, Gd. Garage Capitol	Tagelswangen:	Gebr. Markwalder, Garage
Genève:	Desjacques & Maillard, 4-6, rue du Lac	Winterthur:	H. Kunz, Kreuz-Garage, Geiselweldstrasse 37
Grenchen:	Hermann Fasler, Garage		
Lausanne:	R. Mettraux, Garage Red Star S.A.		
Lugano:	Garage Bodmer & Co. AG.		

FRANZ **AUTOMOBILWERKE FRANZ AG. ZÜRICH**
Badenerstrasse 313 Telephon (051) 27 27 55

La vigueur de la jeunesse

est un trésor à conserver précieusement... La fatigue, la lassitude et l'épuisement ne doivent pas vous le dérober. Celui qui se munit à temps de **SEXVIGOR** conservera énergie et fraîcheur.

Spécialité française

Emb. d'essai 50 compr. Fr. 6.50
Emb. original 100 compr. Fr. 12.—
Emb. cure 300 compr. Fr. 32.50

Dépôt général pour la Suisse:
LAUSANNE — **Pharmacie de l'Etoile, rue Neuve 1**

Dépôt pour
BALE — Markt-Apotheke, Marktgasse 5
BERNE — Apotheke Dr. Studer
CHAUX-DE-FONDS — Pharmacie Chaney
COIRE — Landl-Apotheke, Poststrasse
GENÈVE — Toutes pharmacies
LUCERNE — Central-Apotheke, Rickli & Cie.
NEUCHATEL — Pharmacie Tripet
ZURICH — Victoria-Apotheke, Dr. Egloff, Bahnhofstrasse 71

Inkassobureau - Immobilienagentur
C. Brägger
LOCARNO, Piazza Grande
Telephon 7 34 40

Verlangen Sie vom Schweiz. Handelsamtsblatt Separat-Abzüge der neuen Abkommen mit der Tschechoslowakei u. Jugoslawien.

Liberia

Schweiz. Import- u. Export-Firma in Liberia, über 30jährige Tätigkeit, mit besten u. lukrativen Geschäftsbeziehungen sowie Maritime- u. Luftschiffahrt-Agenturen ersten Ranges, Küstenschiffahrt usw., **zu übergeben.** Sehr interessantes und ausbildungsfähiges Geschäft (Stettinius-Plan). Besonders geeignet für Kapitalisten oder jungen Schweizer, der sich eine aussichtsreiche Zukunft sichern möchte. Auskünfte unter Chiffre C 2774 X an Publicitas Genf. X 16

Warenumsatzsteuer (14. Auflage): Broschüre von 59 Seiten zum Preise von Fr. 1.—. Der Bezug kann erfolgen durch Einzahlung auf Postscheckrechnung III 5600. Administration des Schweizerischen Handelsamtsblattes, Bern.

Kugellager statt Reibungslager

Bei einem gewöhnlichen Geschäftsbrief von 20 Zeilen wird die Walze 20 x geschaltet, die Typen aber werden durchschnittlich **900 mal angeschlagen.** Die Typenhebel leisten also die Hauptarbeit. Deshalb baut die Smith-Corona alle Standard-Typenhebel mit Kugellager anstatt Reibungslager. Daher der unerreicht leichte, rasche und leise Anschlag

Verlangen Sie eine Demonstration oder Prospekt H-48

Smith-Corona

Generalvertretung für die Schweiz; Smith-Corona AG., Zürich Stampfenbachstraße 69, Tel. 28 40 10

Montreux Hôtel **EDEN**
150 B. - Bas Rubinstein - E. Eberhard

Günstige
Kapitalanlage

aufzunehmen gesucht auf grössere Landwirtschaft, Fr. 30000. Sicherer Zins und Rückzahlung nach Vereinbarung. Offerten unter Chiffre D 4590 Ch an Publicitas Chur. Ch 3

Zu verkaufen

Underwood-Fanfold Fakturieranlage

umständehalber bei sof. Wegnahme zu Fr. 950.—. Offerten unter Chiffre OFA 3209 R Orell Füssli-Annonc., Zürich 22.

Oeffentliches Inventar - Rechnungsruf

Art. 580 f. ZGB

Erblasser:
Herr **Carl Gottfried Borle**

von Renan, geboren am 20. September 1860, Witwer der Marie Louise, geborene Mäder, gewesener Notar, wohnhaft Schanzeneckstrasse 25 in Bern, Bureau Neuengasse 30, verstorben am 11. Dezember 1948.

Eingabefrist bis und mit Donnerstag, den 24. Februar 1949:

a) für Forderungen und Bürgschaftsansprachen beim **Regierungsstatthalteramt II Bern;**
b) für Guthaben des Erblassers bei Notar **Otto Müller, Bubenbergplatz 9, Bern.**

Massaverwalter: Herr Ernst Künzi, Notar, Neuengasse 30, Bern.

Für nicht angemeldete Forderungen und Bürgschaftsansprachen haften die Erben weder persönlich noch mit der Erbschaft (Art. 590 ZGB).

Der Beauftragte:
153 Otto Müller, Notar.

A vendre à Auvernier

terrain à bâtir

5000 m²

Situation splendide à proximité de la Gare et en bordure de la route cantonale. — Offres sous chiffre P 1208 N à Publicitas Neuchâtel. N 3

IPSA, Société anonyme pour l'Industrie Pétrolifère, Rotkreuz

Deuxième publication

L'assemblée générale des actionnaires de la Société IPSA, par décision du 11 janvier 1949, a décidé l'annulation des 400 bons de jouissance au porteur sans valeur nominale créés lors de la fondation de la société.

Ces bons ne donnent dès cette date plus aucun droit à leurs porteurs. Ces derniers sont invités à les déposer au siège de la société, jusqu'au 28 février 1949. X 18

Le conseil d'administration.