Zeitschrift: Schweizerisches Handelsamtsblatt = Feuille officielle suisse du commerce = Foglio ufficiale svizzero di commercio

Herausgeber: Staatssekretariat für Wirtschaft

Band: 85 (1967)

Heft: 284

Heft

Nutzungsbedingungen

Die ETH-Bibliothek ist die Anbieterin der digitalisierten Zeitschriften auf E-Periodica. Sie besitzt keine Urheberrechte an den Zeitschriften und ist nicht verantwortlich für deren Inhalte. Die Rechte liegen in der Regel bei den Herausgebern beziehungsweise den externen Rechteinhabern. Das Veröffentlichen von Bildern in Print- und Online-Publikationen sowie auf Social Media-Kanälen oder Webseiten ist nur mit vorheriger Genehmigung der Rechteinhaber erlaubt. Mehr erfahren

Conditions d'utilisation

L'ETH Library est le fournisseur des revues numérisées. Elle ne détient aucun droit d'auteur sur les revues et n'est pas responsable de leur contenu. En règle générale, les droits sont détenus par les éditeurs ou les détenteurs de droits externes. La reproduction d'images dans des publications imprimées ou en ligne ainsi que sur des canaux de médias sociaux ou des sites web n'est autorisée qu'avec l'accord préalable des détenteurs des droits. En savoir plus

Terms of use

The ETH Library is the provider of the digitised journals. It does not own any copyrights to the journals and is not responsible for their content. The rights usually lie with the publishers or the external rights holders. Publishing images in print and online publications, as well as on social media channels or websites, is only permitted with the prior consent of the rights holders. Find out more

Download PDF: 21.07.2025

ETH-Bibliothek Zürich, E-Periodica, https://www.e-periodica.ch

Schweizerisches Handelsamtsblatt

Feuille officielle suisse du commerce • Foglio ufficiale svizzero di commercio

Erscheint täglich, ausgenommen an Sonn- und Feiertagen — Paraît tous les jours, les dimanches et jours de fête exceptés

Nr. 284 Bern, Montag, 4. Dezember 1967 — 85. Jahrgang — 85e année — Berne, lundi 4 décembre 1967 **No 284**

Redaktion und Administration: Effingerstresse 3, 3000 Bern. Telephon Nummer 031 / 61 20 00 (Eidgenössisches Amt für des Handelsregister 031 / 61 26 40). – Im Inland kann nur durch die Post abonniert werden. Abonnementspreise: Schweiz: jährlich Fr. 30.50, halbjährlich Fr. 18.50. Ausland: jährlich Fr. 40.–. Preis der Einzelnummer 25 Rp. (plus Porto) – Annoncen-Regie: Publicites AG. – Insertionstarif: 25 Rp. (Ausland 30 Rp.) die einspaltige Millimeterzeile oder deren Raum.

Rédaction et administration: Effingerstresse 3, 3000 Berne. Téléphone numéro 031 / 61 20 00 (Office fédéral du registre du commerce 031 / 61 26 40). – En Suisse, les abonnements ne peuvent être pris qu'à le poste. Prix d'abonnement: Suisse: un an 30 fr. 50; un semestre 18 fr. 50; étranger: fr. 40.– par an. Prix du numéro 25 ct. (port en sus). – Régie des annonces: Publicitas S.A. – Terif d'insertion: 25 ct. (étranger 30 ct.) la ligne de colonne d'un millimètre ou son espace.

Erneuerung des Abonnements

Auf Jahresende sind sämtliche Abonnemente abgelaufen. Um allfälligen Unterbrechungen in der Zustellung des Schweizerischen Handelsamtsblattes vorzubeugen, möchten wir den Bezügern dringend empfehlen, ihr Abonnement unbedingt noch **vor Jahresende** zu erneuern. Man beachte gefälligst die von der Post zugestellte Rechnung. Im schweizerischen Verkehr können wir **keine direkten** Zahlungen annehmen; die Bestellung der Abonnemente kann **nur durch die Poststellen** erfolgen. Dies gilt auch für den Bezug der Monatsschrift «Die Volkswirtschaft».

Administration des Schweizerischen Handelsamtsblattes.

Renouvellement de l'abonnement

Tous les abonnements sont échus fin de cette année. Afin d'éviter des interruptions dans le service de la Feuille officielle suisse du commerce, nous recommandons vivement à nos abonnés de **ne pas attendre la fin de** l'année pour renouveler leur abonnement. Prière de se reporter à la note reçue de la poste. Dans le trafic interne suisse **nous ne pouvons accepter des paiements directs; seuls les offices postaux** peuvent noter des abonnements. Il en est de même pour les abonnements à la revue mensuelle «La Vie économique».

Administration de la Feuille officielle suisse du commerce.

Inhalt — Sommaire — Sommario

Amtlicher Teil - Partie officielle - Parte ufficiale

Handelsregister. – Registre du commerce. – Registro di commercio.
Abhanden gekommene Werttitel. – Titres disparus. – Titoli smarriti.
Whistama AG., in Liquidation, Basel.
Ketomo AG., Basel.
A. G. für Effektenbesitz en liquidation, Genève.
Partsa Società di Partecipazioni S.A., Coira.
Fabrik- und Handelsmarken. – Marques de fabrique et de commerce. – Marche di fabbrica e di commercio 227675-227691.

Mitteilungen - Communications - Comunicazioni

Schweiz. Nationalbank, Ausweis. – Banque nationale suisse, situation hebdomadaire.
Algerien: Telephonverkehr. – Algérie: Correspondance téléphonique. – Algeria: Corrispondenza telefonica.
Island: Telextaxen. – Islande: Taxes télex. – Islanda: Tasse telex.

Amtlicher Teil – Partie officielle – Parte ufficiale

Handelsregister - Registre du commerce - Registro di commercio

Mit Rücksicht auf die gegen jedes Jahresende eintretende Häufung von Eintragungen, welche noch vor dem 1. Januar publiziert werden sollten, werden die Handelsregisterführer, Notare und Rechtsanwälte sowie alle weiteren Interessenten ersucht, solche wenn irgendwie möglich jetzt schon veranlassen zu wollen.

Etant donné que chaque année une quantité d'inscriptions doivent être publiées avant le 1er janvier, les préposés au registre du commerce, les notaires, les avocats, ainsi que toutes les personnes intéressées sont invités à y faire procéder dès maintenant, si possible.

Kantone / Cantons / Cantoni:

Zürich, Bern, Luzern, Schwyz, Nidwalden, Glarus, Zug, Fribourg, Solothurn, Basel-Stadt, Vaud, Valais, Genève.

Zürich - Zurich - Zurigo

1. November 1967.
Genossenschaft Buch 2000, in Zürich. Unter dieser Firma besteht auf Grund der Statuten vom 11. Oktober 1967 eine Genossenschaft. Zweck: Förderung der Literatur, die im weitesten Sinne der Friedensarbeit dient, wobei die Förderung von Büchern, Broschüren, Dokumentationen, Zeitschriften, Zeitungen und Artikeln direkt oder indirekt durch Herausgabe, Werbung, Aufklärung, Vertrieb, Ausleihe, Versand und Verkauf erfolgen kann. Die Genossenschaft kann überall mitwirken, wo das gleiche Ziel mit ähnlichen oder anderen Mitteln angestrebt wird, insbesondere auch in internationaler Zusammenarbeit sowie in Verbindung mit gesinnungsmässig nahestehenden Friedensorganisationen und mit allen buchhändlerischen und verlegerischen Kreisen. Es bestehen Anteilscheine zu Fr. 100, Fr. 200 und Fr. 500. Für die Verbindlichkeiten der Genossenschaft haftet allein deren Vermögen. Publikationsorgan: Schweizerisches Handelsamtsblatt. Die Mitteilungen an die Mitglieder erfolgen durch eingeschriebenen Brief oder Zirkular. Der Vorstand besteht aus fünf bis elf Mitgliedern. Ihm gehören an Dr. Hansjörg Braunschweig, von Basel, in Dübendorf, Präsident, Katharina Schmidt, von Riehen, in Zürich, Vizepräsidentin; sie führen Kollektivunterschrift zu zweien. Geschäftsführer mit Kollektivunterschrift zu zweien ist Johannes Steiger, von Horgen, in Zürich. Geschäftsdomizil: Friesenbergstrasse 86, Zürich 3.

21. November 1967.
«Indrohag» Industrie-Rohmaterial Handels AG, in Zürich 2 (SHAB. Nr. 207 vom 5. September 1966, Seite 2806). Die Generalversammlung vom 14. November 1967 hat die Statuten geändert. Durch Ausgabe von 100 neuen Namenaktien zu Fr. 1000 ist das Grundkapital von Fr. 50 000 auf Franken 150 000 erhöht worden; zerlegt in 150 voll einbezahlte Namenaktien zu Fr. 1000. Neues Geschäftsdomizil: Claridenstrasse 20 in Zürich 2.

23. November 1967.
Arcadia Verlag AG. Zweigniederlassung Glattbrugg (Editions Arcadia SA, Succursale de Glattbrugg) (Arcadia Publishing Company Ltd., Branch of Glattbrugg). Unter dieser Firma besteht in Opfikon eine Zweigniederlassung der im Handelsregister des Kantons Zug eingetragenen Aktiengesellschaft «Arcadia Verlag AG (Editions Arcadia SA) (Arcadia Publishing Company Ltd.)», mit Sitz in Zug (SHAB. Nr. 133 vom 10. Juni 1966, Seite 1886). Zweck der Gesellschaft ist die wirtschaftliche Betätigung auf dem Gebiete des Verlagswesens. Die Gesellschaft kann sich an anderen Unternehmungen beteiligen, und Liegenschaften erwerben und veräussern. Die Zweigniederlassung wird mit Einzelunterschrift vertreten durch Hans Rudolf Abt, von Rottenschwil und Zürich, in Opfikon, Präsident des Verwaltungsrates, und Walter F. Blüchert, deutscher Staatsangehöriger, in Lugano, Mitglied des Verwaltungsrates. Geschäftsdomizil: In Glattbrugg, Lättenwiesenstrasse 3.

23. November 1967.
Interdress Finanz AG, in Zürich 3 (SHAB. Nr. 189 vom 17. August 1964, Seite 2510), Finanzierung von Bekleidungsfachgeschäften usw. Die Generalversammlung vom 16. November 1967 hat die Statuten geändert. Durch Ausgabe von 200 neuen Inhaberaktien zu Fr. 500 ist das Grundkapital von Fr. 400 000 auf Fr. 500 000 erhöht worden; es zerfällt in 1000 voll einbezahlte Inhaberaktien zu Fr. 500.

23. November 1967. Oberflächenbehandlung.
Pernix Enthone AG. Zürich, bisher in Zürich (SHAB. Nr. 306 vom 31. Dezember 1965, Seite 4098), Fabrikation und Verkauf von Produkten und Verfahren für die Oberflächenbehandlung von Metallen, insbesondere von solchen der Pernix-Enthone-Gruppe usw. Die Generalversammlungen vom 22. September und 25. Oktober 1967 haben die Statuten abgeändert. Die Firma lautet neu **Pernix Enthone AG.** Sitz der Gesellschaft ist jetzt Dällikon. Geschäftsdomizil: An der Industriestrasse.

23. November 1967.
Royal Immobilien AG., in Zürich 4 (SHAB. Nr. 246 vom 20. Oktober 1966, Seite 3305). Die Generalversammlung vom 21. September 1967 hat die Statuten geändert. Zweck der Gesellschaft: An- und Verkauf, Vermietung und Verwaltung von Liegenschaften, gewerbsmässige Vermittlung von Mietgelegenheiten, Durchführung aller mit dem Immobilienhandel zusammenhängenden Geschäfte sowie Erwerb und Führung von Restaurationsbetrieben. Die Gesellschaft kann sich bei andern Unternehmungen beteiligen, und gleichartige oder verwandte Unternehmungen erwerben oder errichten. Margareta Probst, Präsidentin des Verwaltungsrates, hat infolge Verehelichung den Familiennamen Valsecchi und das Bürgerrecht von Zürich erhalten; sie wohnt nun in Zürich. Neues Geschäftsdomizil: Zeltweg 4 in Zürich 1.

23. November 1967.
Werner Bachmann & Co., Automobile, in Regensdorf. Unter dieser Firma sind Werner Bachmann, von Zürich und Amsoldingen (Bern), in Zürich 9, als unbeschränkt haftender Gesellschafter, und Bruno Werner, von Merishausen, in Schlieren, als Kommanditär mit einer Kommanditsumme von Fr. 2000, eine Kommanditgesellschaft eingegangen, die am 1. November 1967 ihren Anfang nahm. Handel mit Automobilen sowie Betrieb einer Autoreparaturwerkstätte. Burghofstrasse 2.

23. November 1967.
Helfenberger, Hoch- & Tiefbau, in Zürich. Inhaber: Edwin Rudolf Helfenberger-Kälin, von Wuppenau, in Zürich 3. Diese Firma hat Aktiven und Passiven der aufgelösten Kollektivgesellschaft «E. & H. Helfenberger», in Zürich 3, welche nicht im Handelsregister eingetragen war, übernommen.

Hoch- und Tiefbauunternehmung; Ausführung von Bagger- und Abbrucharbeiten. Kalkbreitestrasse 58.

23. November 1967. Medizinisch-chemische Analysen.

Jenö Geszti, in Kloten (SHAB. Nr. 291 vom 12. Dezember 1966, Seite 3934), Laboratorium für medizinisch-chemische Analysen. Der Inhaber ist gestorben. Ueber seinen Nachlass ist mit Verfügung des Konkursrichters des Bezirksgerichtes Zürich vom 19. Oktober 1967 die konkursamtliche Liquidation angeordnet worden. Infolgedessen wird die Firma von Amtes wegen gelöscht.

23. November 1967. Faserbänder.

Teta A.G., in Zürich 1 (SHAB. Nr. 305 vom 29. Dezember 1966, Seite 4141), Fabrikation und Vertrieb von Faserbändern usw. Ueber diese Gesellschaft wurde mit Verfügung des Konkursrichters des Bezirksgerichts Zürich vom 5. Oktober 1967 der Konkurs eröffnet. Dadurch wurde die Gesellschaft aufgelöst.

23. November 1967. Grundstücke.

Zur Breite AG Zürich in Liquidation, in Zürich 4 (SHAB. Nr. 216 vom 15. September 1967, Seite 3069), Handel mit Grundstücken usw. Mit Verfügung des Konkursrichters des Bezirksgerichts Zürich vom 5. Oktober 1967 wurde das Konkursverfahren mangels Aktiven eingestellt. Die Firma wird gemäss Art. 66, Abs. II, Satz 2 HRV von Amtes wegen gelöscht.

23. November 1967. Treuhandgeschäfte.

Kontorana Aktiengesellschaft, in Zürich 1 (SHAB. Nr. 180 vom 5. August 1965, Seite 2451), Uebernahme und Durchführung von Treuhandgeschäften usw. Hans-Beat Schumacher ist aus dem Verwaltungsrat ausgeschieden; seine Unterschrift ist erloschen. Neu ist als Mitglied des Verwaltungsrates und zugleich als Präsident desselben mit Einzelunterschrift gewählt worden Hans Glättli, von und in Zürich.

23. November 1967.

TIFRA Immobiliargesellschaft AG, in Zürich 1 (SHAB. Nr. 124 vom 2. Juni 1964, Seite 1714), Erwerb, Verwaltung und Verwertung von Liegenschaften usw. Albert Tittel ist infolge Todes aus dem Verwaltungsrat ausgeschieden; seine Unterschrift ist erloschen. Neu ist als Mitglied des Verwaltungsrates mit Kollektivunterschrift zu zweien gewählt worden Ruth Tittel, von Basel, in Zürich.

23. November 1967. Stempel.

Moeschlin AG., in Winterthur 1 (SHAB. Nr. 234 vom 6. Oktober 1966, Seite 3137), Fabrikation von und Handel mit Stempeln aller Art usw. Die Prokura von Emil Scherler ist erloschen. Kollektivprokura ist erteilt an Otto Gregor, ungarischer Staatsangehöriger, in Winterthur; er sowie der bereits eingetragene Prokurist Albert Morf zeichnen unter sich oder ein jeder von ihnen zeichnet ausschliesslich mit dem Verwaltungsratspräsidenten Kurt Hunziker oder mit der Verwaltungsratsvizepräsidentin Alma Moeschlin.

23. November 1967. Grundstücke.

Gleich A.G., in Meilen (SHAB. Nr. 1 vom 6. Januar 1964, Seite 2), Erwerb, Belastung, Verwaltung und Veräusserung von Grundstücken usw. Neu sind in den Verwaltungsrat mit Kollektivunterschrift zu zweien gewählt worden Manfred Gleich, von Zürich, in Hombrechtikon, und Gerda Schöchlin geb. Gleich, von Gersau, in Basel.

23. November 1967. Teppiche.

OMCO, Otto Müller & Co. AG, in Zürich 4 (SHAB. Nr. 80 vom 7. April 1967, Seite 1177), Handel mit Teppichen usw. Die Prokura von Friedrich Zingg ist erloschen. Kollektivprokura zu zweien ist erteilt an Wendelin Meier, von Unterehrendingen, in Adliswil.

23. November 1967. Beteiligungen.

Tufnell and Partners SA, in Zürich 2 (SHAB. Nr. 136 vom 14. Juni 1967, Seite 2031), Beteiligung an anderen Unternehmen, insbesondere Immobiliengesellschaften usw. Dr. Georges Probst ist aus dem Verwaltungsrat ausgeschieden; seine Unterschrift ist erloschen. Neu ist mit Kollektivunterschrift zu zweien in den Verwaltungsrat gewählt worden Dr. Harry Glaser, von Zürich, in Zollikon.

23. November 1967.

Verein Zürcher Werkstätten, in Zürich 1 (SHAB. Nr. 211 vom 10. September 1962, Seite 2578), Errichtung von Werkstätten zur Anlernung von Teilerwerbsfähigen usw. Die Unterschriften von Werner Schlegel und Marcel Meyer sind erloschen. Neu führen Kollektivunterschrift Dr. Heidi Burkhard, von Winterthur, in Winterthur, Präsidentin, und Emil Leonhardt, von Zürich, in Zürich, Aktuar des Vorstandes. Dr. Heidi Burkhard zeichnet mit Emil Leonhardt oder mit dem bereits eingetragenen Dr. Hans Jörg Wehrli, Quästor.

23. November 1967. Chemikalien.

Grace SA, Zweigniederlassung in Zürich 5 (SHAB. Nr. 32 vom 8. Februar 1966, Seite 425), Produktion von, Handel mit und Durchführung von Forschungsarbeiten für Chemikalien usw., mit Hauptsitz in Genf. Die Unterschriften von Alexis Apostol, Robert Gautier und Dr. Rudolf Gabler sowie die Prokura von Emil Buchmüller sind erloschen. Neu führen Kollektivunterschrift zu zweien Gerold W. Zuehlke, von Schaffhausen, in Laufen-Uhwiesen, Präsident, Werner Hügli, von Mühledorf, in Chêne-Bougeries, und Walter Schumacher, Mitglieder des Verwaltungsrates; die Prokura des Letztgenannten ist erloschen. Kollektivprokura zu zweien ist erteilt an Hans Peter, von Hergiswil, in Männedorf.

23. November 1967. Erzeugnisse der Elektrotechnik, Physik und Chemie.

Cerberus AG, in Männedorf (SHAB. Nr. 154 vom 5. Juli 1967, Seite 2287), Entwicklung, Fabrikation und Verwertung von Erzeugnissen der Elektrotechnik, der Physik und der Chemie usw. Prof. Dr. Franz Tank ist aus dem Verwaltungsrat ausgeschieden. Neu ist als Mitglied des Verwaltungsrates mit Kollektivunterschrift zu zweien gewählt worden Dr. Werner Lindecker, von Dörflingen, in Greifensee. Kollektivprokura zu zweien ist erteilt an Rudolf Dürr, von und in Zürich.

23. November 1967. Kücheneinrichtungen.

Intermöve A.G., in Zürich, An- und Verkauf von Waren jeglicher Art, insbesondere von Kücheneinrichtungen. Diese infolge Konkurses aufgelöste Aktiengesellschaft, die am 27. Dezember 1966 gemäss Art. 66, Abs.II, Satz 2 HRV gelöscht worden ist (SHAB. Nr. 4 vom 6. Januar 1967, Seite 45), wird, nachdem sich herausgestellt hat, dass die Liquidation ihres Vermögens noch nicht vollständig beendigt ist, unter der Firma **Intermöve A.G. in Liquidation** wieder eingetragen. Liquidator ist das einzige Mitglied des Verwaltungsrates, Nachmann Laub, staatenlos, in Zürich; er führt nicht mehr als Mitglied des Verwaltungsrates, sondern als Liquidator Einzelunterschrift. Geschäftsdomizil: Brunaustrasse 27 in Zürich 2 (bei Nachman Laub). (Eintragung von Amtes wegen gemäss Verfügung der Aufsichtsbehörde vom 11. Oktober 1967).

23. November 1967. Elektrische Installationen, elektrische Apparate.

Emil E. Bleuler, vorm. Arnold Hänni & Co., in Zürich (SHAB. Nr. 136 vom 14. Juni 1967, Seite 2032), Ausführung von elektrischen Installationen sowie Handel mit elektrischen Apparaten. Die Prokura von Konrad Frei ist erloschen.

Bern – Berne – Berna

Bureau Aarwangen

21. November 1967. Wagnerei usw.

Fritz Bösiger, in Melchnau. Inhaber der Firma ist Fritz Bösiger, von Untersteckholz, in Melchnau. Wagnerei, Gestellschreinerei. Oberdorf.

23. November 1967.

Schweizerischer Bankverein, Agentur in Langenthal (SHAB. Nr. 106 vom 9. Mai 1967, Seite 1570), Aktiengesellschaft mit Hauptsitz in Basel. Erhard Hubacher, bisher Vizedirektor der Zweigniederlassung Zofingen, wurde zum Verwalter der Agentur Langenthal ernannt. Prokura wurde erteilt an Heinz Schär, dessen Unterschrift als Verwalter erloschen ist. Der Direktor der Zweigniederlassung Zofingen, Theodor Gavin, von Moudon (Waadt), in Zofingen, zeichnet auch für die Agentur Langenthal. Alle zeichnen zu zweien.

Bureau Belp (Bezirk Seftigen)

23. November 1967.

Eikon-Verlag, Jordi & Co., in Belp, Ausführung von Verlagsgeschäften aller Art, insbesondere Bildkalender, Kollektivgesellschaft (SHAB. Nr. 80 vom 7. April 1961, Seite 967). Der Gesellschafter Eugen Jordi ist am 31. Dezember 1965 ausgeschieden. Lisabeth Jordi geb. Schmutz, Ehefrau des Gesellschafters Renat Jordi, ist am 1. Januar 1966 als Gesellschafterin eingetreten. Die Firma lautet jetzt **Jordi & Co.**, Kalenderverlag.

23. November 1967.

Käsereigenossenschaft im Dorfe Wattenwil, in Wattenwil (SHAB. Nummer 121 vom 29. Mai 1959, Seite 1523). Julius Krebs, Sekretär, ist infolge Rücktrittes aus der Verwaltung ausgeschieden; seine Unterschrift ist erloschen. Als Sekretär wurde in den Vorstand gewählt Arnold Bähler, von und in Wattenwil. Präsident, Vizepräsident und Sekretär zeichnen zu zweien.

Bureau Bern

23. November 1967. Restaurant, Stanzwerkzeuge.

A. Walthert, in Oberwangen, Gemeinde Köniz. Inhaber der Firma ist Alfred Walthert, von Oberdiessbach, in Oberwangen, Gemeinde Köniz. Betrieb des Restaurants «Hirschen» und Stanzwerkzeugmacherei. Wangentalstrasse 231.

23. November 1967. Uhren usw.

A. Türler & Co., Zweigniederlassung in Bern, Handel mit und Reparaturen von Uhren und Uhrenbestandteilen, Uhrenbracelets (SHAB. Nr. 185 vom 11. August 1947, Seite 2302), Kommanditgesellschaft mit Hauptsitz in Zürich. Der unbeschränkt haftende Gesellschafter Franz Arnold Türler wohnt nun in Zollikon. Einzelprokura ist erteilt worden an die Kommanditärin Germaine Türler-Froidevaux und an Franz Arnold Peter Türler, beide von Zürich, in Zollikon.

24. November 1967.

Käsereigenossenschaft Oberdettigen, in Oberdettigen, Gemeinde Wohlen bei Bern (SHAB. Nr. 307 vom 30. Dezember 1955, Seite 3371). Fritz Hutmacher, Präsident, ist aus der Verwaltung ausgeschieden; seine Unterschrift ist erloschen. Präsident Franz Reber, von Schangnau, in Oberdettigen, Gemeinde Wohlen bei Bern (bisher Beisitzer), Vizepräsident/Kassier Paul Leu (bisher) und Sekretär Otto Iseli (bisher) führen Kollektivunterschrift zu zweien.

24. November 1967. Kurzwaren, Textilien.

Wagschal en gros Bern, in Bern, Handel mit Kurzwaren und Textilien en gros (SHAB. Nr. 196 vom 24. August 1965, Seite 2630). Neues Geschäftsdomizil: Spitalgasse 34.

24. November 1967. Juwelen, Uhren usw.

Iff & Co., in Bern, Detailhandel mit Juwelen, Uhren, Gold- und Silberwaren und verwandten Artikeln, Kommanditgesellschaft (SHAB. Nr. 253 vom 29. Oktober 1963, Seite 3058). Die Gesellschaft ist seit 31. August 1967 aufgelöst. Nachdem die Liquidation durchgeführt ist, wird die Firma gelöscht. Aktiven und Passiven sind von der «Zigerli & Iff AG», in Bern (SHAB. Nr. 221 vom 21. September 1967, Seite 3140), übernommen worden.

24. November 1967. Elektrische Apparate usw.

Wattohm A.G. Bern, in Bern, Bau von elektrischen Apparaten, Handel mit diesen Produkten usw. (SHAB. Nr. 274 vom 24. November 1964, Seite 3526). Der Verwaltungsrat besteht aus Jean-Pierre Saheurs, Präsident (bisher einziges Mitglied), und Carmen Henzi-Benkert, von Günsberg, in Bern (neu). Sie führen Einzelunterschrift.

24. November 1967.

Siedlungsgenossenschaft der Holzarbeiter-Zimmerleute des SBHV Bern, in Bern (SHAB. Nr. 160 vom 13. Juli 1943, Seite 1607). Die Genossenschaft hat in ihren Generalversammlungen vom 22. April 1944, 24. März 1945, 26. Juni 1948 und 19. April 1958 die Statuten revidiert. Die der Publikation unterliegenden Tatsachen erfahren dadurch folgende Aenderungen: Die Genossenschaft bezweckt, ihren Mitgliedern gesunde und billige Wohnungen zu verschaffen durch Ankauf und Pacht von Land, Erstellung und Ankauf von Wohnhäusern sowie Vermietung oder Verkauf der Wohnhäuser und Wohnungen an die Genossenschafter. Das Genossenschaftskapital zerfällt in Anteile zu Fr. 50. Der Vorstand besteht aus mindestens 7 Mitgliedern. Werner Hofstetter, Vizepräsident, ist aus dem Vorstand ausgeschieden; seine Unterschrift ist erloschen. Der Vorstand besteht nun aus: August Mattler, Präsident (bisher); Alfred Stulz, von Ferenbalm, in Bern, Vizepräsident (bisher Mitglied); Adolf Metzger, nun von Bern, Protokollführer (bisher Kassier); Christian Pfeuti, Geschäftsführer (bisher Sekretär); Roland Widmer, von Heimiswil, in Bern, Buchhalter (neu); Alois Grob, von Winznau, in Bern (bisher); Sigmund Tanner, von Oberönz, in Bern (neu); Albert Ehrensperger, von Winterthur, in Bern (neu); Ernst Grimbühler, von Sumiswald, in Bern (neu); Albert Zumbach, von Iffwil, in Bern (neu); Arnold Saxer, von Altstätten, in Muri bei Bern (neu). Der Präsident, der Vizepräsident und der Geschäftsführer führen Kollektivunterschrift zu zweien unter sich oder je einer von ihnen mit einem der übrigen Mitglieder des Vorstandes. Neues Geschäftsdomizil: Stöckackerstrasse 92 (im Büro des Geschäftsführers).

24. November 1967.
Genossenschaft für sozialen Wohnungsbau, in Köniz (SHAB. Nr. 218 vom 17. September 1956, Seite 2355). In den Generalversammlungen vom 26. Mai 1952 und 31. August 1967 hat die Genossenschaft ihre Statuten revidiert. Die der Publikation unterliegenden Tatsachen erfahren dadurch folgende Aenderungen: Die Genossenschaft bezweckt Erwerb von Baugrund, Erstellung und Vermietung billiger Wohnungen und Verkauf der erstellten Wohnhäuser. Bei der Vermietung der Wohnungen haben die Interessenten, die von den Gemeindebehörden von Köniz gestellt werden, ein Vorrecht. Albert Kuhn, Präsident, und Walter Witschi, Vizepräsident, sind aus der Verwaltung ausgeschieden; ihre Unterschriften sind erloschen. Präsident ist Emil Mosimann (bisher Sekretär); Vizepräsident ist Alfred Nobs, von Seedorf (Bern), in Wabern, Gemeinde Köniz (neu); Sekretär ist Fritz Mühlethaler, von Bollodingen, in Köniz (neu). Sie zeichnen zu zweien. Neues Geschäftsdomizil: Sonnenweg 15 (Büro von Andreas Kohler, Verwalter).

24. November 1967. Kopier- und Druckmaschinen usw.
Rank Xerox AG, Filiale Bern, in Bern, Handel mit Maschinen und Apparaten jeder Art, insbesondere xerographischen Kopier- und Druckereimaschinen usw. (SHAB. Nr. 149 vom 29. Juni 1966, Seite 2098), mit Hauptsitz in Opfikon. Die Prokura von Ronald Charles Stern ist erloschen. Gustav Arnold von Arx ist zum Vizedirektor ernannt worden. Er führt Kollektivunterschrift zu zweien; seine Prokura ist erloschen.

24. November 1967.
«Seva» Lotteriegenossenschaft für Seeschutz, Verkehrswerbung und Arbeitsbeschaffung, in Bern (SHAB. Nr. 34 vom 13. Februar 1964, Seite 463). Aus dem Vorstand sind Dr. Eduard Freimüller, Vizepräsident, und Werner Bourquin ausgeschieden; ihre Unterschriften sind erloschen. Die Mitglieder des Vorstandsausschusses und der Geschäftsführer führen Kollektivunterschrift zu zweien. Es sind dies: Henri Huber, Präsident (bisher); Gottlieb Michel, Vizepräsident (bisher Mitglied); René Steiner, von Liesberg, in Delémont (neu); Dr. Reynold Tschäppät, von Bözingen-Biel, in Bern (bisher Mitglied des Vorstandes); Werner Strahm, Geschäftsführer (bisher).

Bureau Biel

22. November 1967. Fahrradbeleuchtungen, Fernsehapparate, usw.
Velectra A.G., in Biel, Fabrikation von elektrischen Fahrradbeleuchtungen, Fahrradbestandteilen, Radios, Fernsehapparate usw. (SHAB. Nr. 105 vom 7. Mai 1965, Seite 1440). Der Prokurist Heinz Schertenleib wohnt nun in Nidau.

22 novembre 1967.
Pierres fines Müri & Cie, à Bienne. Blanche Eugénie Müri née Berset, François Philippe Müri et Charles Louis Hervé Müri, né le 4 novembre 1951, représenté par son curateur Edouard Gramm, de Trub, à Bienne, tous trois de Schinznach-Dorf, à Bienne, ont constitué, sous cette raison sociale, une société en nom collectif qui a commencé le 1er janvier 1967. La société est engagée par la signature collective de Blanche Eugénie Müri-Berset et François Philippe Müri. L'autorité tutélaire de la ville de Bienne a donné son consentement. Fabrication de pierres fines. Chemin du Nord 12.

22. November 1967.
Hans Ulrich Gygax, Express-Sohlerei «Zogy», in Biel, Betrieb einer Schuhsohlerei (SHAB. Nr. 131 vom 10. Juni 1964, Seite 1802). Neue Geschäftsadresse: Tulpenweg 4 am Brühlplatz.

23. November 1967. Automobile usw.
Volcar AG, in Biel, Handel mit Automobilen, Automobilbestandteilen, Zubehör- und Treibstoffen usw. (SHAB. Nr. 97 vom 27. April 1966, Seite 1364). Rino Paoluzzo-Brunner, Mitglied des Verwaltungsrates, wohnt nun in Nidau.

23. November 1967.
Montandon Sport, in Biel, Detailhandel mit Sportartikeln, Konfektion und Schuhen (SHAB. Nr. 257 vom 2. November 1966, Seite 3452). Der Prokurist Pierre Montandon wohnt nun in Büren a. d. Aare.

23. November 1967. Buchdruckerei usw.
Andres A.G., in Biel, Betrieb von Buch-, Zeitungs- und Akzidenzdruckereien sowie Kauf von und Beteiligung an solchen Unternehmen (SHAB. Nr. 54 vom 6. März 1967, Seite 803). Arthur Kammermann, Präsident, ist aus dem Verwaltungsrat ausgetreten; seine Unterschrift ist erloschen. Neu wurden in den Verwaltungsrat gewählt: Walter Stauffer, von Rüti bei Büren, in Biel, als Präsident, und Fredy Wyssbrod, von Bözingen, in Biel, als Sekretär. Sie zeichnen kollektiv zu zweien. Die Prokura von Fredy Wyssbrod ist erloschen. Emil Bernhard, bisher Mitglied, ist nun Vizepräsident des Verwaltungsrates. Er führt weiterhin Kollektivunterschrift zu zweien.

23. November 1967. Innenarchitektur usw.
K. & F. Schori & Cie in Liq., in Biel, Innenarchitektur und Handel mit kunstgewerblichen Artikeln. Kommanditgesellschaft (SHAB. Nr. 160 vom 12. Juli 1966, Seite 2243). Die Firma wird nach durchgeführter Liquidation gelöscht.

23. November 1967. Reisen, Transporte.
Thommen & Kupferschmid AG, in Biel, Betrieb eines Reise- und Transportunternehmens, namentlich Durchführung von Gesellschaftsfahrten mit Autocars (SHAB. Nr. 55 vom 7. März 1963, Seite 682). Jakob Thommen ist als Mitglied des Verwaltungsrates zurückgetreten.

23 novembre 1967. Produits techniques.
Etablissement Pial S.A., à Bienne, fabrication et vente de produits techniques (FOSC. du 5 janvier 1965, N° 2, page 19). Roland Putton, secrétaire, et Jean-Pierre Erlacher ne font plus partie du conseil d'administration; leurs pouvoirs sont éteints. Jean-Pierre Galley, jusqu'ici président, est maintenant unique administrateur avec signature individuelle. Le fondé de pouvoir Michel Galley signe dorénavant individuellement; sa signature collective est radiée. Nouvelle adresse: Rue Rüschli 8.

Bureau Büren an der Aare

23. November 1967. Präzisionsmechanik.
Edgar Fluri, in Pieterlen. Inhaber der Firma ist Edgar Fluri, von Solothurn, in Lengnau bei Biel. Präzisionsmechanik. Eschenweg 10.

Bureau de Delémont

23 novembre 1967.
Société de laiterie de Séprais, à Séprais, commune de Boécourt, société coopérative (FOSC. du 13 août 1963, N° 187, page 2350). Le vice-président du comité Joseph Meyer est décédé; sa signature est radiée. Il est remplacé par Léon Brahier, de et à Séprais, commune de Boécourt. Walter Tobler a démissionné comme secrétaire-caissier; il est remplacé par Marie Rossé née Neyer, de Bure, à Séprais, commune de Boécourt. La société est engagée par la signature collective à deux du président ou du vice-président signant avec la secrétaire-caissière.

23 novembre 1967.
Société jurassienne de matériaux de construction S.A., à Delémont (FOSC. du 12 mai 1965, N° 109, page 1496). Joseph Meier, de Röschenz, Michel Schindelholz, d'Escholzmatt, et René Vocat, de St-Luc, tous à Delémont, sont nommés fondés de pouvoirs. La société est engagée par la signature individuelle des administrateurs ou par la signature collective à deux de l'un d'eux avec un fondé de pouvoirs.

Bureau Fraubrunnen

23. November 1967. Gasthof.
Léo Mallet, in Urtenen, Betrieb des Gasthofes zum Ochsen (SHAB. Nr. 42 vom 20. Februar 1961, Seite 507). Die Firma wird infolge Todes des Inhabers gelöscht. Aktiven und Passiven werden von der nachstehend eingetragenen Firma «Frau Verena Mallet-Troller», in Urtenen, übernommen.

23. November 1967. Gasthof.
Frau Verena Mallet-Troller, in Urtenen. Inhaberin der Firma ist Verena Mallet geb. Troller, von Beurnevésin, in Urtenen. Die Firma übernimmt Aktiven und Passiven der vorstehend gelöschten Firma «Léo Mallet», in Urtenen. Betrieb des Gasthofes zum Ochsen. Solothurnstrasse 53.

23. November 1967. Konditorei, Tea-Room.
M. Werthmüller, in Münchenbuchsee, Konditorei, Bäckerei, Tea-Room (SHAB. Nr. 295 vom 17. Dezember 1956, Seite 3403). Die Firma wird infolge Geschäftsaufgabe gelöscht.

Bureau Interlaken

25. November 1967.
Garage Suter, in Ringgenberg, Handel mit und Reparaturen von Autos, Velos und Motorrädern (SHAB. Nr. 268 vom 15. November 1966, Seite 3611). Die Firma wird infolge Geschäftsüberganges gelöscht. Aktiven und Passiven werden von der nachstehend eingetragenen Firma «Garage Suter», in Ringgenberg, übernommen.

25. November 1967.
Garage Suter, in Ringgenberg. Inhaber der Firma ist Werner Suter, von Grindelwald, in Ringgenberg. Die Firma übernimmt Aktiven und Passiven der vorstehend gelöschten Firma «Garage Suter», in Ringgenberg. Handel mit und Reparaturen von Autos, Velos und Motorrädern. Moosrain.

25. November 1967. Wirtschaft.
Oskar Michel, in Brienz, Betrieb der Wirtschaft zum Löwen (SHAB. Nr. 133 vom 9. Juni 1944, Seite 1298). Der Gerichtspräsident I von Interlaken hat durch Urteil vom 15. November 1967 über den Firmainhaber den Konkurs eröffnet.

25. November 1967.
Möbelfabrik Hartmann A.G., in Ringgenberg (SHAB. Nr. 14 vom 18. Januar 1961, Seite 176). Laut öffentlicher Urkunde über die ausserordentliche Generalversammlung vom 31. Oktober 1967 hat die Gesellschaft ihre Auflösung beschlossen. Die Liquidation wird unter der Firma **Möbelfabrik Hartmann A.G. in Liq.** durch die Liquidatoren Alfred Hartmann und Marie Hartmann-Spiess, beide von Biel, in Ringgenberg, durchgeführt; sie führen Einzelunterschrift nicht mehr als Präsident bzw. Mitglied des Verwaltungsrates, sondern als Liquidatoren.

Bureau Nidau

24. November 1967. Hoch- und Tiefbau.
E. Kocher & Cie., in Port, Hoch- und Tiefbau (SHAB. Nr. 157 vom 8. Juli 1955, Seite 1794), Kollektivgesellschaft. Gerhard Kocher, von Worben, in Port, ist am 1. Oktober 1966 als Gesellschafter eingetreten.

24. November 1967. Werkzeuge, Maschinen usw.
Befin AG, in Nidau (SHAB. Nr. 254 vom 30. Oktober 1967, Seite 3590). Import und Export von Waren aller Art, speziell von Werkzeugen, Maschinen, Baugeräten und Baumaterialien. Verwaltung von Beteiligungen für eigene Rechnung, Bau, Erwerb, Verwaltung, Veräusserungen und Finanzierung von Grundstücken und Liegenschaften. Durch Entscheid vom 24. November 1967 hat der Konkursrichter von Nidau über die Gesellschaft den Konkurs eröffnet.

Bureau de Porrentruy

24 novembre 1967. Denrées alimentaires, articles de ménage.
Coopération bruntrutaine S.A., à Porrentruy, vente de denrées alimentaires et d'articles de ménage (FOSC. du 6 octobre 1966, N° 234, page 3139). Les pouvoirs de Roger Demierre, fondé de pouvoirs, sont éteints. Roland Todt, de Hettlingen (Zurich), à Porrentruy, est nommé gérant de la société. La société est engagée par la signature collective à deux du président, du vice-président du conseil d'administration et du gérant.

25 novembre 1967. Peinture.
Imier et Rémy Crelier, à Bure, entreprise de peinture, société en nom colletif (FOSC. du 23 avril 1965, N° 93, page 1263). L'associé Rémy Crelier s'étant retiré de la société, celle-ci est dissoute. La raison est radiée. L'associé Imier Crelier, de et à Bure, continue les affaires comme entreprise individuelle, au sens de l'art. 579, CO. La raison de commerce est **Imier Crelier.**

25 novembre 1967.
Syndicat d'élevage bovin de la race tachetée rouge de Bure et environs, à Bure, société coopérative (FOSC. du 17 août 1948, N° 191, page 2278). Selon procès-verbal de son assemblée générale du 24 novembre 1967, la société a décidé sa dissolution. Elle ne subsiste plus que pour sa liquidation qui sera opérée sous la raison sociale: **Syndicat d'élevage bovin de la race tachetée rouge de Bure et environs en liquidation.** René Guélat, jusqu'ici président; Marcel Riat, jusqu'ici vice-président, ont démissionné; leur signature est radiée. Germain Piquerez, jusqu'ici secrétaire-caissier, a été nommé président; le vice-président est Armand Fridez, de Buix, à Bure (nouveau), et le secrétaire-caissier est Maxime Crelier, de et à Bure (nouveau). La société en liquidation est engagée par la signature collective à deux du président, du vice-président et du secrétaire-caissier.

Bureau de Saignelégier (district des Franches-Montagnes)

22 novembre 1967. Horlogerie.
Benjamin Froidevaux, aux Breuleux, commerce et fabrication d'horlogerie. (FOSC. du 1er avril 1949, N° 77, page 864). Cette raison est radiée parce que faisant double emploi avec la raison sociale «Benjamin Froidevaux, Montres Memphis», aux Breuleux.

22 novembre 1967. Peinture, gypserie.
Antoine Filippini & Fils, aux Breuleux, entreprise générale de peinture et gypserie, société en nom collectif (FOSC. du 9 décembre 1958, N° 288,

page 3275). L'associé Mario Filippini est majeur depuis le 5 décembre 1959. Il engage la société par sa signature individuelle. Les pouvoirs du curateur Léon Boillat sont radiés.

Bureau Schwarzenburg

23. November 1967. Käse, Butter, Kolonialwaren.
Fr. Küenzi, in Rüschegg. Inhaber der Firma ist Franz Küenzi, von Wattenwil, in Nöthenhaus, Gemeinde Rüschegg. Käse- und Butterfabrikation, Kolonialwarenhandel. Nöthenhaus.

Bureau Thun

22. November 1967.
Mütter- und Kinderheim Hohmad, in Thun, Betrieb des Mütter- und Kinderheims Hohmad, usw., Verein (SHAB. Nr. 240 vom 14. Oktober 1963, Seite 2908). Präsident Emil Baumgartner ist aus dem Vorstand ausgeschieden; seine Unterschrift ist erloschen. Marie Humbert geb. Böschenstein, von Genf, in Gunten, Gemeinde Sigriswil, bisher Vizepräsidentin, wurde als Präsidentin, und Rudolf Santschi, von Sigriswil, in Thun, bisher Beisitzer, als Vizepräsident gewählt. Sie zeichnen wie bisher kollektiv zu zweien. Leni Rikli, von Wangen a. A. und Basel, in Goldiwil, Gemeinde Thun, wurde neu als Beisitzerin in den Vorstand gewählt. Sie zeichnet mit je einem der übrigen Unterschriftsberechtigten zu zweien. Kollektivprokura zu zweien wurde erteilt an Dora Bläuer, von Strättligen, in Thun.

22. November 1967. Bauunternehmung.
Helmle & Co., in Thun, Bauunternehmung, Kommanditgesellschaft (SHAB. Nr. 104 vom 8. Mai 1964, Seite 1439). Der Kommanditär Emil Helmle ist am 17. Juni 1964 infolge Todes aus der Gesellschaft ausgeschieden. Seine Kommandite von Fr. 10 000 ist ohne neue Einzahlung auf seine Witwe, Mina Helmle-Wyttenbach, von und in Thun, übergegangen, welche als Kommanditärin der Gesellschaft beigetreten ist. Die Prokura des Kommanditärs Emil Helmle ist erloschen.

22. November 1967. Bijouterie.
Armin Gasser, in Thun, Bijouterie (SHAB. Nr. 55 vom 7. März 1960, Seite 775). Die Firma wird infolge Todes des Inhabers gelöscht.

22. November 1967. Uhren, Bijouterie.
M. Gasser-Heiniger, in Thun. Inhaberin der Firma ist Margaritha Gasser geb. Heiniger, von Langnau i. E., in Thun, Witwe des Armin Gasser. Handel mit Uhren und Bijouteriewaren. Frutigenstrasse 8.

23. November 1967. Konfiserieprodukte usw.
Frau Chiaberto-Schäfer, Thuna-Produkte, in Steffisburg, Herstellung von Konfiseriewaren und Bienenfuttertafeln, Vertrieb dieser Produkte sowie von Konditoreiwaren (SHAB. Nr. 20 vom 25. Januar 1963, Seite 243). Die Inhaberin wurde von Emilio Chiaberto geschieden. Die Firma lautet jetzt **Frau Magdalena Schäfer, Thuna-Produkte.**

Bureau Wangen a. d. A.

23. November 1967. Sattlerei, Bodenbeläge usw.
Fritz Steffen, in Heimenhausen. Inhaber der Firma ist Fritz Steffen-Weber, von Lützelflüh, in Heimenhausen. Sattlerei, Tapeziererarbeiten und Bodenbeläge.

23. November 1967. Immobilien.
Bator A.G., in Herzogenbuchsee (SHAB. Nr. 234 vom 6. Oktober 1966, Seite 3139), Herstellung und Vertrieb von Maschinen aller Art, insbesondere von automatischen Türen, Spezialtoren und pneumatischen Antrieben. Gemäss öffentlicher Urkunde über die Generalversammlung vom 7. November 1967 wurden die Statuten geändert. Die Firma lautet nun **Bator-Immobilien A.G.** Die Gesellschaft bezweckt die Verwaltung, den Erwerb und den Verkauf von Liegenschaften. Weitere publikationspflichtige Tatsachen werden davon nicht betroffen. Der Verwaltungsrat besteht aus: Ernst Thommen, Präsident (bisher); Willi Baumann, Sekretär (bisher), und Isidor Suter, von Seon (Aargau), in Herzogenbuchsee, dessen Einzelprokura erloschen ist. Alle Mitglieder des Verwaltungsrates zeichnen kollektiv je zu zweien. Die bisherigen Einzelunterschriften sind erloschen.

23. November 1967. Maschinen, Türen usw.
Bator-Lift A.G., in Herzogenbuchsee (SHAB. Nr. 122 vom 29. Mai 1967, Seite 1826), Herstellung und Vertrieb von Maschinen aller Art, insbesondere von ölhydraulischen Aufzügen. Gemäss öffentlicher Urkunde über die Generalversammlung vom 7. November 1967 wurden die Statuten geändert. Die Firma lautet nun **Bator A.G.** Die Gesellschaft bezweckt die Herstellung und den Vertrieb von Maschinen aller Art und insbesondere die Fabrikation von Türen und Toren. Sie kann sich an andern Unternehmungen dieser oder verwandter Branchen beteiligen sowie alle Handels- und Finanzgeschäfte tätigen, die zur Erreichung des Gesellschaftszweckes als erforderlich oder zweckmässig erscheinen. Weitere publikationspflichtige Tatsachen werden durch die Aenderungen nicht betroffen. Arthur Morach in Burgdorf ist als Verwaltungsrat zurückgetreten.

25. November 1967. Werkzeuge, Maschinen.
Hans Christen A.G., in Herzogenbuchsee, Fabrikation von und Handel mit Werkzeugen und Maschinen (SHAB. Nr. 143 vom 24. Juni 1964, Seite 1956). Das Verwaltungsratsmitglied Hans Christen jun. wurde zum Delegierten des Verwaltungsrates ernannt. Er führt wie bisher Einzelunterschrift.

Bureau Wimmis (Bezirk Niedersimmental)

24. November 1967. Chemisch-technische Neuheiten.
Salvador Olivert, in Faulensee, Gemeinde Spiez (SHAB. Nr. 219 vom 21. September 1959, Seite 2599), Vertrieb von chemisch technischen Neuheiten. Die Firma wird gemäss Art. 68, HRV infolge Todes des Inhabers von Amtes wegen gelöscht.

24. November 1967. Apparate, Maschinen.
Frau Renfer-Gobeli, in Spiez, Apparate- und Maschinenbau «Rego» (SHAB. Nr. 161 vom 13. Juli 1960, Seite 2079). Die Firma wird gemäss Art. 68, HRV, infolge Wegzuges des Inhabers von Amtes wegen gelöscht.

24. November 1967. Tea-Room.
Margrit Oester-Haussener, in Gwatt, Gemeinde Spiez. Inhaberin der Firma ist Margrit Oester geb. Haussener, von Frutigen, in Gwatt, Gemeinde Spiez, geschieden von Alfred Oester. Betrieb des Tea-Room Domino. Spiezstrasse 2346.

24. November 1967.
Alpfleckviehzuchtgenossenschaft Hondrich, in Hondrich, Gemeinde Spiez (SHAB. Nr. 178 vom 2. August 1951, Seite 1962). Aus dem Vorstand ist Willy Josi ausgeschieden. Seine Unterschrift ist erloschen. Neu ist in den Vorstand gewählt worden: Wilhelm Regez, von Diemtigen, in Spiez, als Sekretär und Zuchtbuchführer. Sie zeichnen zu zweien.

Luzern - Lucerne - Lucerna

13. Oktober 1967. Technische Artikel.
Discount Shop AG, in Luzern. Laut Statuten vom 6. Oktober 1967 besteht unter dieser Firma eine Aktiengesellschaft. Sie bezweckt den Handel mit technischen Artikeln im In- und Ausland; sie betreibt ein Verkaufsgeschäft im Shopping-Center Schönbühl Luzern. Die Gesellschaft kann sich bei anderen Unternehmungen beteiligen. Das voll einbezahlte Grundkapital beträgt Fr. 120 000, eingeteilt in je 40 Namenaktien der Serie A, B und C zu Fr. 1000. Publikationsorgan ist das Schweizerische Handelsamtsblatt; die Mitteilungen an die Aktionäre erfolgen durch eingeschriebenen Brief. Der Verwaltungsrat besteht aus mindestens zwei Mitgliedern. Präsident ist Hans Bucher-von Büren, von und in Luzern, und Mitglied Dr. Felix von Schumacher, von Luzern, in Zürich. Sie zeichnen kollektiv. Adresse: Zentrum Schönbühl (eigenes Lokal).

22. November 1967. Bücher usw.
Joseph Arnold, in Luzern, Handel mit Büchern usw. (SHAB. Nr. 18 vom 23. Januar 1956, Seite 192). Die Firma wird infolge Geschäftsaufgabe und Wegzuges des Inhabers von Amtes wegen gemäss Art. 68, HRV, gelöscht.

22. November 1967.
Eduard Bättig, Bücherexperte, in Luzern. Inhaber dieser Firma ist Eduard Bättig, von und in Luzern. Einzelprokura ist erteilt an Maria Bättig geb. Mächler, von und in Luzern. Bücherexpertisen, Treuhand- und Revisionsbureau. Obergrundstrasse 17.

22. November 1967. Autozubehör.
Arlette S. Bischof, in Luzern, Autozubehör (SHAB. Nr. 195 vom 22. August 1967, Seite 2806). Der Amtsgerichtspräsident von Luzern-Land hat am 3. November 1967 über diese Firma den Konkurs erkannt.

22. November 1967. Kolonialwaren usw.
M. Doggwiler-Heggli, in Luzern, Kolonialwaren usw. (SHAB. Nr. 298 vom 21. Dezember 1965, Seite 3983). Diese Firma ist infolge Geschäftsaufgabe erloschen.

22. November 1967.
Karit Aktiengesellschaft Luzern, Kunststoffe, Chem. Industrieprodukte, in Luzern (SHAB. Nr. 130 vom 8. Juni 1965, Seite 1791). Laut öffentlicher Urkunde vom 7. November 1967 wurden die Statuten geändert. Publikationspflichtige Tatsachen werden dadurch nicht berührt. Adresse der Gesellschaft: Steinhofrain 3.

22. November 1967. Nahrungsmittel.
W. Sager, in Littau, Nahrungsmittel (SHAB. Nr. 71 vom 25. März 1960, Seite 960). Neue Adresse: Luzernerstrasse 131.

22. November 1967. Schreinerei.
Alfred Schüpbach, in Triengen. Inhaber dieser Firma ist Alfred Schüpbach, von Landiswil (Bern), in Triengen. Schreinerei.

22. November 1967. Strickapparate.
Hanna Wyrsch, in Horw, Handel mit Strickapparaten, Vertretungen (SHAB. Nr. 87 vom 13. April 1960, Seite 1159). Diese Firma ist infolge Geschäftsaufgabe und Wegzugs der Inhaberin erloschen.

22. Novembre 1967. Rolladen usw.
Griesser A.G., Zweigniederlassung in Luzern, Rolladen usw. (SHAB. Nr. 222 vom 22. September 1966, Seite 2389), mit Hauptsitz in Aadorf. Fritz Griesser ist als Präsident und Delegierter des Verwaltungsrates sowie als Direktor zurückgetreten. Er führt weiterhin Kollektivunterschrift zu zweien. Der bisherige Vizepräsident und Delegierte, Dr. Jean-Jacques Bolli-Griesser, ist nun Präsident und Delegierter und das Verwaltungsratsmitglied Fritz Werdmüller-Bachmann Vizepräsident. Beide führen wie bisher Kollektivunterschrift zu zweien.

Schwyz - Schwytz - Svitto

31. Oktober 1967.
Genossenschaft für landwirtschaftliches Bauen Schwyz und Umgebung, in Schwyz. Unter dieser Firma besteht eine Genossenschaft. Sie bezweckt die gegenseitige Unterstützung ihrer Mitglieder in Form von Arbeitsleistungen bei der Erstellung landwirtschaftlicher Gebäude und Anlagen, sowie ihrer Verbesserung. Sie kann den gemeinsamen Einkauf von Baumaterialien und Baumaschinen besorgen. Es werden Stammanteile zu Fr. 50 ausgegeben. Für die Verbindlichkeiten der Genossenschaft haften die Mitglieder unbeschränkt solidarisch. Die Bekanntmachungen erfolgen in der «Innerschweizer Bauernzeitung» und, soweit gesetzlich vorgeschrieben im Schweizerischen Handelsamtsblatt. Der Vorstand besteht aus 7 bis 12 Mitgliedern. Anton von Euw, von Schwyz, in Rickenbach-Schwyz, ist Präsident; Hermann Horat, von Schwyz, in Seewen, Gemeinde Schwyz, Vizepräsident, und Alois Mettler, von Schwyz, in Oberschönenbuch, Gemeinde Schwyz, Aktuar. Der Präsident oder der Vizepräsident zeichnet zu zweien mit dem Aktuar. Domizil: beim Geschäftsführer.

Nidwalden - Unterwald-le-bas - Unterwalden basso

23. November 1967.
Stallbedarf A.-G. Stans, in Stans, Handel mit Stalleinrichtungen und mit sämtlichen Stallbedarfsartikeln (SHAB. Nr. 300 vom 23. Dezember 1965, Seite 4011). Gemäss öffentlicher Urkunde über die Beschlüsse der Generalversammlung vom 23. November 1967 wurde der Stiz nach Stansstad verlegt. Die Statuten wurden entsprechend revidiert. Die Firma lautet nun: Stallbedarf A.-G. Stansstad. Aus dem Verwaltungsrat ist Theo Kern-Cotti ausgeschieden; seine Unterschrift ist erloschen. Das verbleibende Mitglied im Verwaltungsrat Otto Mettler führt wie bisher Einzelunterschrift. Domizil: Zielmatte 3.

23. November 1967. Sennerei, Schweinemast.
Josef Würsch-Würsch, in Emmetten. Inhaber der Einzelfirma ist Josef Würsch-Würsch, von und in Emmetten. Sennerei und Schweinemast. Edelweiss.

24. November 1967. Spezereien.
Paul Murer, zum Schlüssel, in Beckenried, Gasthaus zum Schlüssel und Spezereihandlung (SHAB. Nr. 86 vom 14. April 1950, Seite 968). Natur des Geschäftes: Handel mit Spezereien.

Glarus - Glaris - Glarona

24. November 1967.

Transportgemeinschaft Glarus, in Glarus, Genossenschaft mit Zweigniederlassung in Elm (SHAB. Nr. 218 vom 13. September 1965, Seite 2859). Die Unterschrift von Hermann Noser ist erloschen. Kollektivunterschrift zu zweien für Hauptsitz und Zweigniederlassung wurde erteilt an Alois Rigert, von Udligenswil (Luzern), in Mitlödi.

24. November 1967.

Briefmarkenhandels- und Auktionshaus H. C. Schwenn AG., bisher in Glarus, Handel mit Briefmarken usw. (SHAB. Nr. 113 vom 16. Mai 1966, Seite 1601). Diese Firma wird infolge Sitzverlegung nach Zürich (SHAB. Nummer 195 vom 22. August 1966, Seite 2670) von Amtes wegen gelöscht.

Zug - Zoug - Zugo

22. November 1967.

Hochhaus Alpenblick AG, in Cham, Erwerb der Liegenschaft GBP 1492 in der Gemeinde Cham gelegen, Betrieb und Verwaltung des darauf erstellten Hochhauses (SHAB. Nr. 109 vom 14. Mai 1964, Seite 1510). Dr. Oscar Menz, Vizepräsident, Anton Weber und Josef Stöckli sind aus dem Verwaltungsrat ausgeschieden; ihre Unterschriften sind erloschen. Das bisherige Mitglied Paul Kunz wurde zum Vizepräsidenten ernannt. Neu in den Verwaltungsrat wurden gewählt: Peter Meier, von Würenlingen (Aargau), in Cham; Fritz Müller, von Walchwil, in Zug, und Kurt Schori, von Radelfingen (Bern), in Cham. Die Verwaltungsratsmitglieder zeichnen kollektiv zu zweien je mit dem Präsidenten oder Vizepräsidenten.

22. November 1967. Bestrahlungsanlagen, elektromedizinische Geräte.

Cimenu AG, in Zug, Herstellung und Verkauf von Bestrahlungsanlagen usw. (SHAB. Nr. 120 vom 26. Mai 1967, Seite 1795);

Crameda AG, in Zug, Fabrikation von und Handel mit elektromedizinischen Geräten usw. (SHAB. Nr. 142 vom 21. Juni 1967, Seite 2114).

Neues Domizil: Baarerstrasse 117a (bei Treuhand Caminada AG, Zürich).

22. November 1967. Filme, Chemikalien, Beteiligungen usw.

Intermovie AG., in Zug, Produktion und Vertrieb von Filmen und deren Export und Import usw. (SHAB. Nr. 133 vom 10. Juni 1966, Seite 1886);

Coprel A.G., in Zug, Rationalisierung, Wirtschaftsstudien, Forschung, Verbesserung und Auswertung von Organisationsmethoden von Kalkulationen und elektronischen Programmierungen für die Gebiete der Verwaltung usw. (SHAB. Nr. 255 vom 1. November 1965, Seite 3422);

Custom Chemicals Zug Ltd., in Zug, Handel mit Produkten aller Art, insbesondere Chemikalien, Farben, Klebstoffen usw. (SHAB. Nr. 286 vom 7. Dezember 1965, Seite 3840);

Pagrofina A.G., in Zug, Beteiligung an kommerziellen und industriellen Unternehmungen usw. (SHAB. Nr. 246 vom 21. Oktober 1965, Seite 3306);

Rohang A.G., in Zug, Vertretungen, Verwaltungen in Finanzangelegenheiten usw. (SHAB. Nr. 104 vom 5. Mai 1966, Seite 1464).

Das Verwaltungsratsmitglied Dr. Arthur Meyer wohnt nun in Oberwil (Basel-Landschaft). Neues Domizil: Zeughausgasse 7a (bei Experta Treuhand AG).

22. November 1967. Restaurant.

Franz Bieri, in Baar, Restaurant Bauernhof und Landwirtschaft (SHAB. Nr. 196 vom 24. August 1954, Seite 2175). Die Firma wird infolge Todes des Inhabers gelöscht. Aktiven und Passiven werden von der nachstehend eingetragenen Firma «Wwe. Agnes Bieri-Andermatt», in Baar, übernommen.

22. November 1967. Restaurant, Landwirtschaft.

Wwe. Agnes Bieri-Andermatt, in Baar. Inhaberin der Firma ist Agnes Bieri-Andermatt, von Entlebuch, in Baar. Die Firma übernimmt Aktiven und Passiven der vorstehend gelöschten Firma «Franz Bieri», in Baar. Betrieb des Restaurants Bauernhof und Landwirtschaft. Talacker.

22. November 1967. Verpackungsmateriallen usw.

Interpack Hagedorn & Co., in Zug, Herstellung und Vertrieb von Verpackungsmaterialien usw., Kollektivgesellschaft (SHAB. Nr. 239 vom 13. Oktober 1965, Seite 3207/08). Der Gesellschafter Ewald Hagedorn ist ausgeschieden. Die Firma lautet jetzt **Interpack Greiner & Co.**

22. November 1967.

Effehag, Effekten-Handels und Lizenzverwertungs A.G., in Zug, Handel mit festverzinslichen Wertpapieren (SHAB. Nr. 88 vom 11. April 1967, Seite 1228). Diese Gesellschaft, welche sich infolge Fusion mit der «Fistonag AG.», Zug, aufgelöst hat, wird, nachdem die Gläubiger befriedigt worden sind, gelöscht.

22. November 1967. Gartenbauprodukte usw.

DCK Trading Corporation Ltd., in Zug. Gemäss öffentlich beurkundetem Errichtungsakt und Statuten vom 31. Oktober 1967 besteht unter dieser Firma eine Aktiengesellschaft. Sie bezweckt den Kauf und Verkauf von Gartenbau- und damit verwandten Produkten; Kauf und Verkauf von Immobilien; Durchführung von Finanzierungs- und Investierungsgeschäften. Das voll einbezahlte Aktienkapital beträgt Fr. 50 000, eingeteilt in 50 Namenaktien zu Fr. 1000. Publikationsorgan ist das Schweizerische Handelsamtsblatt. Mitteilungen an die Aktionäre erfolgen durch eingeschriebenen Brief. Der Verwaltungsrat besteht aus 3 bis 5 Mitgliedern. Ihm gehören mit Kollektivunterschrift zu zweien an: Jan Bonde Nielsen, dänischer Staatsangehöriger, in Gentofte (Dänemark), Präsident; Dr. George M. Wettstein, von Zürich, in Küsnacht (Zürich), Sekretär; Sven Lommer, dänischer Staatsangehöriger, in Holte (Dänemark); Dr. Robert Holzach, von Aarau und Basel, in Zumikon, und Dr. Oscar Menz, von Halden (Thurgau), in Zug. Domizil: Poststrasse 9 (bei Curator AG).

23. November 1967.

Icofinanz AG, in Baar. Gemäss Statuten vom 2./28. November 1967 besteht unter dieser Firma eine Aktiengesellschaft. Zweck: Finanzierungen von andern Unternehmungen, von Erfindungen und andern Urheberrechten sowie von Fabrikanlagen und Maschinen. Zur Erreichung ihres Zweckes kann die Gesellschaft sich auch an andern Unternehmungen beteiligen, bei der Planung und Errichtung von Fabrikanlagen mitwirken, Patente und andere Urheberrechte erwerben und verwerten sowie Leasing-Geschäfte tätigen. Die Gesellschaft kann ferner Grundeigentum erwerben. Das voll einbezahlte Aktienkapital beträgt Fr. 50 000, eingeteilt in 50 Inhaberaktien zu Fr. 1000. Mitteilungen und Einladungen an die Aktionäre erfolgen durch Veröffentlichung im Publikationsorgan, dem Schweizerischen Handelsamtsblatt, oder, sofern die Namen und Adressen bekannt sind, durch eingeschriebenen Brief. Der Verwaltungsrat besteht aus 1 bis 5 Mitgliedern. Einziges Mitglied mit Einzelunterschrift ist Dr. Andreas Huber, von Altdorf, in Baar. Domizil: Aberenrain 14 (bei Dr. A. Huber).

23. November 1967.

Bisa Holding AG, in Zug, Erwerb und Verwaltung von Beteiligungen an Unternehmen des In- und Auslandes usw. (SHAB. Nr. 243 vom 18. Oktober 1965, Seite 3260). Jean Henri Pfeiffer, Präsident, ist aus dem Verwaltungsrat ausgeschieden; seine Unterschrift ist erloschen. Josef Tisi (bisher) ist nun Präsident. Er zeichnet weiterhin kollektiv zu zweien.

23. November 1967.

FMZ Werkzeug- und Apparatebau AG Steinhausen, in Steinhausen, Fabrikation und Handel von und mit Werkzeugen und Apparaten usw. (SHAB. Nr. 94 vom 24. April 1967, Seite 1387). Robert Michel ist aus dem Verwaltungsrat ausgeschieden; seine Unterschrift ist erloschen. Willy Zehnder, Präsident, sowie das Mitglied Niklaus Freimann führen nun Einzelunterschrift; ihre Kollektivunterschriften sind erloschen.

23. November 1967. Beteiligungen.

Ircap AG, in Zug, Beteiligungen, insbesondere auf dem Gebiete der angewandten Chemie usw. (SHAB. Nr. 82 vom 8. April 1965, Seite 1108). Dr. Walo Früh ist aus dem Verwaltungsrat ausgeschieden; seine Unterschrift ist erloschen. Neu wurde als einziges Mitglied in den Verwaltungsrat gewählt: Dr. Hanspeter Hostettler, von Basel, in Egg (Zürich). Er führt Einzelunterschrift.

23. November 1967. Beteiligungen.

Sofonda AG, in Zug, Erwerb, Verwaltung und Veräusserung von Beteiligungen und Rechten aller Art im In- und Ausland usw. (SHAB. Nr. 175 vom 30. Juli 1965, Seite 2391). Dr. Walo Früh ist aus dem Verwaltungsrat ausgeschieden; seine Unterschrift ist erloschen. Neu wurde als einziges Mitglied des Verwaltungsrates gewählt: Dr. Hanspeter Hostettler, von Basel, in Egg (Zürich). Er führt Einzelunterschrift.

23. November 1967. Vermögenswerte usw.

Somobin AG, in Zug, An- und Verkauf, Finanzierung und Verwaltung von Vermögenswerten aller Art usw. (SHAB. Nr. 124 vom 31. Mai 1967, Seite 1861). Dr. Walo Früh ist aus dem Verwaltungsrat ausgeschieden; seine Unterschrift ist erloschen. Neu wurde als einziges Mitglied des Verwaltungsrates gewählt: Dr. Hanspeter Hostettler, von Basel, in Egg (Zürich). Er führt Einzelunterschrift.

23. November 1967. Milch, Milchprodukte.

Clemenz Thoma, in Baar, Milch-, Käse- und Butterhandlung (SHAB. Nr. 108 vom 10. Mai 1938, Seite 1042). Die Firma wird infolge Todes des Inhabers gelöscht. Aktiven und Passiven werden von der nachstehend eingetragenen Firma «G. Tobler-Thoma», in Baar, übernommen.

23. November 1967. Milch, Milchprodukte.

G. Tobler-Thoma, in Baar. Inhaber der Firma ist Gustav Tobler-Thoma, von Rehetobel, in Baar. Die Firma übernimmt Aktiven und Passiven der vorstehend gelöschten Firma «Clemenz Thoma», in Baar. Milch-, Käse- und Butterhandlung. Bühlplatz.

23. November 1967. Technische Geräte usw.

Porsche System Engineering Ltd., in Zug, Planung, Herstellung und Verwertung von technischen Geräten usw. (SHAB. Nr. 132 vom 9. Juni 1966, Seite 1871). In den Verwaltungsrat wurde gewählt: Dr. Ferdinand Porsche, deutscher und österreichischer Staatsangehöriger, in Stuttgart. Er führt Einzelunterschrift.

23. November 1967.

Gebrüder Rüttimann Aktiengesellschaft für Elektrische Unternehmungen, in Zug, elektrische Unternehmungen (SHAB. Nr. 202 vom 1. September 1964, Seite 2647). Kollektivprokura ist erteilt worden an: Margrit Wyss geb. Moennig, von Emmen (Luzern), in Zug; Leo Birrer-Wolf, von Luzern, in Hergiswil (Nidwalden), und Hans Schäublin-Kneubühler, von Bennwil (Basel-Landschaft), in Erlinsbach (Aargau). Sie zeichnen zu zweien.

23. November 1967. Waren aller Art usw.

H. F. Assmann & Co., in Baar, Handel mit Waren aller Art usw. (SHAB. Nr. 289 vom 10. Dezember 1965, Seite 3878). Dr. Andreas Huber, von Altdorf, in Baar, ist als Gesellschafter eingetreten. Die Firma wird geändert in Huber & Co. Die Einzelprokura des Dr. Andreas Huber ist erloschen.

23. November 1967. Wasserwirtschaft.

Wakuti GmbH, in Zug, Bearbeitung, Entwurfsbearbeitung und Bauleitung auf dem Gebiet der Wasserwirtschaft usw. (SHAB. Nr. 208 vom 6. September 1967, Seite 2964). Neues Domizil: Baarerstrasse 73 (bei Wakuti Consulting Engineers AG).

24. November 1967. Beteiligungen.

Ottinus AG, in Zug. Gemäss öffentlich beurkundetem Errichtungsakt und Statuten vom 22. November 1967 besteht unter dieser Firma eine Aktiengesellschaft. Sie bezweckt die Beteiligung an andern Unternehmungen sowie Finanzierungen und Abschluss von Treuhandgeschäften. Die Gesellschaft kann Grundeigentum erwerben. Das voll einbezahlte Aktienkapital beträgt Fr. 50 000, eingeteilt in 50 Inhaberaktien zu Fr. 1000. Mitteilungen und Einladungen an die Aktionäre erfolgen durch Veröffentlichung im Publikationsorgan, dem Schweizerischen Handelsamtsblatt, oder, sofern die Namen und Adressen bekannt sind, durch eingeschriebenen Brief oder telegraphisch. Der Verwaltungsrat besteht aus einem oder mehreren Mitgliedern. Ihm gehören mit Kollektivunterschrift zu zweien an: Romano Bertoli, von Novaggio (Tessin), in Lugano, Präsident, und Dr. Karel Zoller, von Zollikon (Zürich), in Zug. Domizil: Alpenstrasse 14 (bei Dr. Karel Zoller).

24. November 1967. Gewächshäuser usw.

Gebr. Gysi A.-G., in Baar, Eisenbauwerkstätte usw. (SHAB. Nr. 43 vom 21. Februar 1966, Seite 579). Gemäss öffentlicher Urkunde über die ausserordentliche Generalversammlung vom 28. November 1967 wurde der Gesellschaftszweck wie folgt geändert: Betrieb von Werkstätten für die Herstellung von Gewächshäusern, Gewächshausheizungen und elektronischen Regelgeräten, Stahlkonstruktionen, Metallbauarbeiten, Apparatebau und Aufzügen, Abkantprofilen und Strassenleitplanken; Erstellung von Heizungs-, Lüftungs- und sanitären Anlagen; Handel mit Eisenwaren und Haushaltartikeln. Die Statuten wurden entsprechend revidiert.

24. November 1967.

Hermes-Holding AG, in Zug, Erwerb und Verwaltung von Beteiligungen usw. (SHAB. Nr. 239 vom 12. Oktober 1967, Seite 3387). Gemäss öffentlicher Urkunde über die ausserordentliche Generalversammlung vom 24. November 1967 wurden die Statuten teilweise revidiert. Zweck ist nun: Erwerb

und Verwaltung von Beteiligungen an andern Gesellschaften und Unternehmungen aller Art, insbesondere an solchen des Handels und der Industrie. Gleichzeitig wurde das Aktienkapital von Fr. 100 000 auf Fr. 3 000 000 erhöht durch Ausgabe von 2900 Inhaberaktien zu Fr. 1000. Das voll einbezahlte Aktienkapital beträgt nun Fr. 3 000 000, eingeteilt in 3000 Inhaberaktien zu Fr. 1000.

24. November 1967. Sprühgerät.

Aerosana, Claude Oeuvray, in Baar, Generalvertretung für den Vertrieb des automatischen Sprühgerätes Marke Aerosana (SHAB. Nr. 148 vom 28. Juni 1967, Seite 2211). Die Firma lautet nun: **Aerosana Generalvertretung, Claude Oeuvray.**

Freiburg – Fribourg – Friborgo

Bureau de Fribourg

23 novembre 1967. Corsets, etc.

A. & E. Bachmann, vormals Richard Ebner, succursale de Fribourg, fabrication et vente de corsets, etc., société en nom collectif avec siège principal à Schaffhouse (FOSC. du 1er novembre 1965, N° 255, page 3423). Cette raison sociale est radiée d'office par suite de la radiation de la société au siège principal (FOSC. du 23 octobre 1967, N° 248, page 3512).

23 novembre 1967.

Société immobilière Building Les Charmettes Fribourg S.A., à Fribourg, achat et vente d'immeubles, etc. (FOSC. du 1er septembre 1964, N° 202, page 2647). Thomas-Gabriel Zweifel, démissionnaire, ne fait plus partie du conseil d'administration. Sa signature est radiée. Ont été nommés administrateurs: Robert Mignot, de Prilly, à Lausanne, et Michel Boven, de Chamoson (Valais), à Sion. Le conseil d'administration est composé de: Robert Mignot, président; Michel Boven, vice-président; Claude Hodel, secrétaire (déjà inscrit). La société est engagée par la signature individuelle de chaque administrateur.

23 novembre 1967. Participations, etc.

Mika S.A., à Fribourg, participations dans la branche textile, etc. (FOSC. du 9 septembre 1965, N° 210, page 2829). La procuration conférée à Sture Mansen est éteinte.

Bureau de Morat (district du Lac)

23 novembre 1967.

Mena-Lux S.A. Morat, Fabrique d'appareils électrothermiques, à Morat (FOSC. du 27 juillet 1967, N° 173, page 2559). Georges Martin, de nationalité belge, à Ganshoren-Bruxelles (Belgique), a été nommé membre du conseil d'administration sans signature.

Bureau Tafers (Bezirk Sense)

21. November 1967. Immobilien.

Brecca Schwarzsee AG, in Schwarzsee, Gemeinde Plaffeien (SHAB. Nr. 131 vom 8. Juni 1966, Seite 1857). Olivier Kaiser ist infolge Todes aus dem Verwaltungsrat ausgeschieden; seine Unterschrift ist erloschen. In den Verwaltungsrat wurde gewählt Cécile Kaiser geb. Nussbaumer, von Bern, in Riaz. Sie führt Einzelunterschrift.

21. November 1967. Immobilien.

Pro Rendita Aktiengesellschaft, in Köniz (SHAB. Nr. 3 vom 5. Januar 1966, Seite 32). Gemäss öffentlicher Urkunde über die Generalversammlung vom 4. September 1967 wurde der Sitz der Firma nach Flamatt, Gemeinde Wünnewil, verlegt. Die Statuten wurden entsprechend revidiert. Die Gesellschaft bezweckt den Kauf und Verkauf von Grundstücken, die Erstellung von Bauten und die Verwaltung von Liegenschaften. Die Gesellschaft kann sich bei andern Unternehmungen beteiligen. Die ursprünglichen Statuten datieren vom 28. August 1958; sie wurden am 15. Oktober 1965 letztmals revidiert. Das voll einbezahlte Aktienkapital beträgt Franken 100 000; es zerfällt in 100 Inhaberaktien zu Fr. 1000. Einladungen und Mitteilungen an die Aktionäre erfolgen durch eingeschriebenen Brief, sofern alle Aktionäre bekannt sind, andernfalls durch Veröffentlichung im Schweizerischen Handelsamtsblatt, das Publikationsorgan ist. Der Verwaltungsrat besteht aus 1 bis 4 Mitgliedern. Ihm gehören an: Hans-Rudolf Spycher, von Oberwichtrach, in Flamatt, Gemeinde Wünnewil, Präsident; Otto Rohrer, von Bolligen, in Bern, und Anton Schräder, deutscher Staatsangehöriger, in Köln. Sie zeichnen zu zweien. Fritz Münger ist nicht mehr Mitglied des Verwaltungsrates; seine Unterschrift ist erloschen. Domizil: bei Hans-Rudolf Spycher, Hauptstrasse, Flamatt.

24. November 1967. Bäckerei, Haushaltapparate usw.

Rudolf Piller, in Bösingen. Inhaber dieser Einzelfirma ist Rudolf Piller, von Plaffeien und Freiburg, in Bösingen. Bäckerei, Konditorei, Lebensmittel, elektrische Haushaltapparate.

Solothurn – Soleure – Soletta

Bureau Grenchen-Bettlach

24. November 1967. Tea-room.

Frau R. Bürki, in Bettlach. Inhaberin der Firma ist, mit Zustimmung ihres Ehemannes, Ruth Bürki-Mätzler, von Rubigen (Bern), in Bettlach. Betrieb des Tea-rooms «Picnic». Dorfstrasse 1.

24. November 1967.

Senn & Bill, Architekten, in Grenchen, Architekturbureau (SHAB. Nr. 90 vom 20. April 1960, Seite 1214). Neues Geschäftslokal: Kirchstrasse Nr. 43.

Bureau Olten-Gösgen

21. November 1967. Feinchemische und pharmazeutische Produkte.

Chemora S.A., in Hägendorf, feinchemische und pharmazeutische Produkte usw. (SHAB. Nr. 86 vom 12. April 1962, Seite 1102). Athanase Ghertsos ist aus dem Verwaltungsrat ausgeschieden; seine Unterschrift ist erloschen.

21. November 1967. Asbestzementprodukte usw.

«Eternit»-Verkauf AG, Filiale Olten, in Olten, Asbestzementprodukte usw. (SHAB. Nr. 60 vom 13. März 1967, Seite 879), mit Hauptsitz in Zürich. Kollektivunterschrift zu zweien wurde erteilt an Klaus Kreis, von Egnach, in Niederurnen. Hans Stoffel ist nicht Direktor, wie irrtümlich angemeldet, führt aber als Mitglied des Verwaltungsrates weiterhin Kollektivunterschrift zu zweien.

22. November 1967. Automobile und Motorräder.

Julius Beer, Garage, in Olten, Automobile und Motorräder (SHAB. Nr. 194 vom 21. August 1962, Seite 2415). Die Firma wird infolge Geschäftsüberganges gelöscht.

22. November 1967. Automobile.

A. Beer, Garage, in Olten. Inhaber der Firma ist August Beer, von Tavetsch, in Olten. Handel mit und Reparatur von Automobilen. Wilerweg 34.

23. November 1967.

Metzler-Textil, in Olten. Inhaber der Firma ist Erich Metzler, von Balgach, in Aarburg. Verkauf von Textilwaren aller Art, Vertrieb von solchen Aktionen und Restenposten. Ziegelfeldstrasse 12.

Bureau Stadt Solothurn

23. November 1967. Hotel-Restaurant.

Hans Strässle, in Solothurn. Inhaber: Hans Strässle-Käslin, von Luzern und Bütschwil (St. Gallen), in Solothurn. Hotel- und Restaurationsbetrieb; Hotel «Krone». Hauptgasse 64.

23. November 1967. Bäckerei.

René Schibler, in Solothurn. Inhaber: René Schibler-Moser, von Walterswil-Rothacker, in Solothurn. Bäckerei und Konditorei. Baselstrasse 47a.

24. November 1967.

Solinvest-Verwaltungs AG. (Solinvest-Gérance SA.), in Solothurn, Gründung und Verwaltung von selbständigen Anlagefonds (SHAB. Nr. 47 vom 28. Februar 1964, Seite 641). Dr. Josef Hofstetter ist infolge Rücktrittes, und Dr. Hans Vogt infolge Todes aus dem Verwaltungsrat ausgeschieden. Neu wurden in den Verwaltungsrat gewählt: Eugène Gaulis, von Genf, in Dardagny (Genf), und Edouard J. Cornu, von Chamblon, in Genf. Eugène Gaulis zeichnet zu zweien; Edouard J. Cornu führt keine Unterschrift. Die Unterschrift von Bernhard Doggwiler ist erloschen. Kollektivunterschrift zu zweien ist erteilt worden an Mathilde Thalmann, von Neuenburg und Mattwil (Thurgau), in Solothurn.

Basel-Stadt – Bâle-Ville – Basilea-Città

14. November 1967. Fernsehapparate usw.

A. Kellenberger & Co., in Basel, Installation von Fernsehapparaten usw. (SHAB. Nr. 10 vom 14. Januar 1963, Seite 118). Aus der Kommanditgesellschaft ist Walter Gross ausgeschieden. Seine Kommandite von Fr. 1000 und seine Prokura sind erloschen. Als Kommanditär mit Fr. 15 000, zugleich Prokurist mit Unterschrift zu zweien, ist in die Gesellschaft eingetreten: Bruno Sütterlin, von Ederswiler, in Aesch (Basel-Landschaft).

14. November 1967. Wollgewebe, Waren aller Art.

Max Schindler AG, in Basel, Tuchgrosshandlung usw. (SHAB. Nr. 255 vom 1. November 1965, Seite 3423). In der Generalversammlung vom 30. September 1967 wurden die Statuten geändert. Die Gesellschaft bezweckt nun: Handel mit und Import und Export von Wollgeweben sowie Uebernahme von Vertretungen aller Art. Sie kann sich an andern Unternehmungen beteiligen. Aus dem Verwaltungsrat ist Maria Schindler-Rösch infolge Todes ausgeschieden. Ihre Unterschrift ist erloschen. In den Verwaltungsrat wurden gewählt die Prokuristen Karl Altdorfer, zugleich Direktor, Eduard Lämmli, beide mit Einzelunterschrift, sowie Eugen Grossmann mit Unterschrift zu zweien. Ihre Prokuren sind erloschen.

14. November 1967. Transporte usw.

Véron, Grauer AG, Filiale Basel, in Basel, Transporte usw. (SHAB. Nr. 294 vom 17. Dezember 1964, Seite 3791), mit Hauptsitz in Genf. Fernand Chanel führt nicht mehr als Delegierter, jedoch weiterhin als Präsident des Verwaltungsrates Einzelunterschrift. Das Mitglied des Verwaltungsrates Jean-Marie Dubouloz führt nun als Delegierter des Verwaltungsrates Einzelunterschrift. Ferner ist Einzelunterschrift erteilt an den Delegierten des Verwaltungsrates Dominique Chanel, von und in Genf.

14. November 1967. Rohstoffe usw.

Antoco GmbH, in Basel, Handel mit Rohstoffen usw. (SHAB. Nr. 153 vom 4. Juli 1967, Seite 2276). In der Gesellschafterversammlung vom 14. November 1967 wurden die Statuten geändert. Reinhold Otto ist aus der Gesellschaft ausgeschieden. Seine Stammeinlage von Fr. 4000 ist mit Fr. 3000 an den Gesellschafter Wilfried Lindemann, dessen Stammeinlage nun Fr. 15 000 beträgt, und mit Fr. 1000 an den Gesellschafter Hans Bornkamp, dessen Stammeinlage nun Fr. 5000 beträgt, übergegangen.

14. November 1967.

Schweizerische Gewerbebank (Banque Suisse pour l'Artisanat) (Banca Svizzera per l'Artigianato), in Basel, Aktiengesellschaft (SHAB. Nr. 76 vom 3. April 1967, Seite 1117). Die Prokura des Johann Knechtle ist erloschen.

14. November 1967. Beteiligungen usw.

Rotaqua GmbH, in Basel, Erwerb von Beteiligungen usw. (SHAB. Nr. 213 vom 14. September 1964, Seite 2771). Neues Domizil: St. Jakobs-Strasse 40.

14. November 1967. Tabakwaren.

Max Wild-Rohrer, in Basel, Engroshandel mit Tabakwaren (SHAB. Nr. 57 vom 9. März 1967, Seite 848). Die Einzelfirma ist infolge Verkaufs des Geschäfts erloschen.

14. November 1967. Sattlerei, Tapeziererei.

Alfred Deiss, Inhaber Peter Deiss, in Basel. Inhaber: Peter Deiss, von und in Basel. Die Einzelfirma hat Aktiven und Passiven des nicht eingetragenen Geschäfts des Alfred Deiss, in Basel, übernommen. Sattler- und Tapezierergeschäft. Hammerstrasse 65.

15. November 1967. Liegenschaft.

Cardinal Aktiengesellschaft, in Basel, Erwerb und Verwertung einer Liegenschaft (SHAB. Nr. 253 vom 30. Oktober 1964, Seite 3270). Neues Domizil: Gellertstrasse 24.

15. November 1967.

Buchdruckerei zum Basler Berichthaus AG, in Basel (SHAB. Nr. 246 vom 21. Oktober 1965, Seite 3307). Zum Direktor wurde ernannt Dr. Walter Beyeler, von und in Basel. Er zeichnet zu zweien.

15. November 1967. Leckerli-Fabrikation.

Anna Schmutz, in Basel, Leckerli-Fabrikation (SHAB. Nr. 272 vom 20. November 1961, Seite 3375). Die Einzelfirma ist infolge Todes der Inhaberin erloschen. Aktiven und Passiven sind an das nicht eingetragene Geschäft des Max Schmutz, in Basel, übergegangen.

15. November 1967. Lizenzen usw.

Esterol AG, in Basel, Erwerb von Lizenzen usw. (SHAB. Nr. 253 vom 30. Oktober 1964, Seite 3270). Neues Domizil: Gellertstrasse 24 (bei Cardinal Aktiengesellschaft).

15. November 1967. Verpackungsmaterialien usw.

Fliptop AG, in Basel, Produktion von Verpackungsmaterialien usw. (SHAB. Nr. 150 vom 30. Juni 1961, Seite 1895). Neues Domizil: Gellertstrasse 24 (bei Cardinal Aktiengesellschaft).

15. November 1967.
Consolidated Bowling Corporation International, in Basel, Aktiengesellschaft (SHAB. Nr. 115 vom 18. Mai 1966, Seite 1631). Neues Domizil: Gellertstrasse 24 (bei Cardinal Aktiengesellschaft).

15. November 1967.
Aktiengesellschaft für Brauerei-Industrie, in Basel (SHAB. Nr. 253 vom 30. Oktober 1964, Seite 3270). Neues Domizil: Gellertstrasse 24 (bei Cardinal Aktiengesellschaft).

15. November 1967. Chemische Produkte.
Globetrade AG, in Basel, Handel mit chemischen Produkten usw. (SHAB. Nr. 233 vom 5. Oktober 1967, Seite 3304). Neues Domizil: Henric Petri-Strasse 19 (bei Dr. Alex Meier).

15. November 1967. Elektro-technische Bedarfsartikel.
Camille Bauer Aktiengesellschaft, in Basel, Fabrikation von elektrotechnischen Bedarfsartikeln usw. (SHAB. Nr. 298 vom 20. Dezember 1966, Seite 4032). Die Unterschrift des stellvertretenden Direktors Josef Schlageter ist erloschen. Prokura wurde erteilt an Gert Seiwald, von und in Basel. Er zeichnet zu zweien.

15. November 1967. Liegenschaften usw.
Okapi AG, in Basel, Erwerb von Liegenschaften usw. (SHAB. Nr. 67 vom 22. März 1965, Seite 892). Jean-Pierre Weber ist aus dem Verwaltungsrat ausgeschieden. Seine Unterschrift ist erloschen.

15. November 1967.
Einlegerverein Basler-Leben und -Unfall, in Basel. Unter diesem Namen besteht auf Grund der Statuten vom 1. November 1967 ein Verein. Er bezweckt die Einlagen seiner Mitglieder sicher und zinstragend anzulegen und den Mitgliedern bei vorübergehendem Geldbedarf mit verzinslichem Darlehen auszuhelfen. Die Mittel des Vereins bestehen aus Eintrittsgeldern und jährlichen Mitgliederbeiträgen. Für die Verbindlichkeiten haftet einzig das Vereinsvermögen; die persönliche Haftbarkeit der Mitglieder ist ausgeschlossen. Die Organe des Vereins sind: die Generalversammlung, der Vorstand aus sieben Mitgliedern und die Rechnungsrevisoren. Unterschrift führen die Vorstandsmitglieder Paul Sumsander, von und in Basel, Präsident; Rudolf Oberer, von Muttenz und Pratteln, in Muttenz, Vizepräsident; Theophil Niklaus, von Basel, in Pratteln, Kassier, und Albert Sollberger, von Basel und Wynigen, in Riehen, Sekretär. Der Präsident oder der Vizepräsident zeichnet mit dem Sekretär oder dem Kassier. Domizil: Aeschenplatz 7 (bei Basler Lebens-Versicherungs-Gesellschaft).

16. November 1967. Textil-Druck usw.
Marc Wyss, in Basel, Textil-Druck usw. (SHAB. Nr. 93 vom 24. April 1953, Seite 987). Die Einzelfirma ist infolge Aufgabe des Geschäfts erloschen.

Waadt - Vaud - Vaud

Bureau d'Echallens

13 octobre 1967.
Société Coopérative de producteurs de pommes de terre du Gros-de-Vaud, à Bercher. Sous cette raison sociale, il a été constitué une société coopérative ayant pour but de maintenir, encourager et développer la culture de la pomme de terre; orienter, organiser et contrôler la culture de la pomme de terre; assurer à l'aide d'installations appropriées, la prise en charge à la récolte, le triage et le stockage; rechercher et effectuer une mise en valeur maximum de la production; entreprendre toute activité pouvant favoriser le but social, notamment: acheter et louer des terrains, des bâtiments, des machines et passer des contrats avec des sociétés similaires. Les statuts portent la date du 15 septembre 1967. Les parts sociales sont de 100 franc. Les associés sont exonérés de toute responsabilité quant aux engagements pris par la société. Les publications sont faites dans la Feuille des avis officiels du canton de Vaud et, lorsque la loi le prescrit, dans la Feuille officielle suisse du commerce. La société est administrée par un conseil d'administration composé de 15 à 25 membres. Jean Gerber de Langnau (Berne), à Molondin, est président; Louis Duperrex, de Rougemont, à Goumoëns-la-Ville, et Raymond Courvoisier, de Donneloye, à Pailly, sont vice-présidents; Georges Billaud, de Donneloye, à Gossens, est secrétaire. Ils engagent la société par leur signature collective à deux. Locaux: Dépôts de la Fédération Vaudoise des Sociétés d'Agriculture et de Viticulture (F.V.A.V.) à Bercher.

Wallis - Valais - Vallese

Bureau de Sion

23 novembre 1967. Immeubles.
S.I. Soleil des Alpes Montana-Vermala, à Montana-Vermala, commune de Randogne. Suivant acte authentique et statuts du 15 novembre 1967, il a été constitué, sous cette raison sociale, une société anonyme ayant pour but: l'acquisition d'un terrain, la construction d'un bâtiment locatif et la location à ses propres actionnaires ou à des tiers des appartements, studios et autres locaux. Martin Bagnoud, Louis Ruedin, Jacques Tschopp, Armand Zwissig et Victor Zwissig, à Sierre, font apport à la société de la parcelle suivante sur Randogne, parcelle 1305, folio de plan 4, Orzières, pré de 1891 m², pour le prix de fr. 150 000, en payement duquel il est remis aux apporteurs 1500 actions de fr. 100, entièrement libérées. Le capital social est de fr. 150 000, divisé en 1500 actions ordinaires au porteur de fr. 100 chacune, entièrement libérées. Les publications sont faites dans le Bulletin officiel du canton du Valais, sous réserve de celles qui doivent aussi paraître dans la Feuille officielle suisse du commerce. Les communications et convocations sont adressées aux actionnaires par lettre recommandée si tous les actionnaires sont connus ou par avis inséré dans l'organe de publicité. La société est administrée par un conseil d'administration composé d'un ou de plusieurs membres, actuellemnet de: Martin Bagnoud, d'Icogne, à Veyras, président, et Armand Zwissig, de et à Sierre, membre; ils signent collectivement à deux. Domicile légal: chez Me Charles-André Mudry, notaire, à Montana. Bureaux: chez le président Martin Bagnoud, agent immobilier, Sierre.

Genf - Genève - Ginevra

21 novembre 1967. Produits alimentaires, etc.
Charles Chantre & Cie, à Vandœuvres, produits alimentaires, etc., société en commandite (FOSC. du 30 juillet 1963, page 2231). Nouvelle raison de commerce: **Chantre & Cie.** Nouveaux associés commanditaires: Marina Muzi-Falconi, de Genève, à Madrid; Albert Chantre, de Genève, à Lausanne; Catherine Chantre; Philippe Chantre et Olivier Chantre; tous trois de Genève, à Vandœuvres, chacun pour une commandite de fr. 50 000. Ruedi Aberlé (inscrit) a été nommé directeur; il continue à signer individuellement par procuration.

21 novembre 1967. Participations.
Lacim SA, acquisition, vente et gérance de participations, etc.
Orsona SA, administration de participations à d'autres entreprises;
Properhold SA, acquisition, vente et gérance de participations, etc.;
Simoba Holding SA,
toutes à Genève (FOSC. du 2 février 1966, page 359).

Nouvelle adresse: 7, place du Molard, chez Jacques-F. Mathier, avocat.

21 novembre 1967.
Cinéma Splendid SA, à Genève (FOSC. du 23 février 1962, page 573). Charlotte Vuarchex n'est plus administratrice; ses pouvoirs, ainsi que ceux de Gaston Vuarchex, sont radiés. Administration: Fernande Rittmuller, d'Arnex-sur-Nyon, à Genève, présidente; Gunter Rittmuller, d'Allemagne, à Saint-Cergue, secrétaire, avec signature individuelle, et Otto Rieser, d'Istighofen, à Vernier, sans signature sociale.

21 novembre 1967. Filets à cheveux, etc.
Mafi SA, à Genève, filets à cheveux, houppes de cygnes, bigoudis, etc. (FOSC. du 5 mai 1966, page 1466). Lucie Berthoud (décédée) n'est plus administratrice; ses pouvoirs sont radiés. Daisy-Ariane Berthoud, jusqu'ici fondée de pouvoir, a été nommée administratrice avec signature individuelle.

21 novembre 1967. Produits chimiques, etc.
Prochimie-Elektroplating-Engineers SA (Prochimie-EESA), succursale de Vernier, produits chimiques, etc. (FOSC. du 7 septembre 1967, page 2978). Nouvelle raison de la société: «Prochimie-EESA». Nouvelle raison de commerce de la succursale: **Prochimie-EESA.**

21 novembre 1967.
«Publicitas» Société Anonyme Suisse de Publicité, succursale de Genève, à Genève (FOSC. du 7 septembre 1967, page 2978). Nouvelle adresse: 9-11, rue du Prince.

21 novembre 1967. Travaux hydrauliques, etc.
Société Anonyme Conrad Zschokke (Aktiengesellschaft Conrad Zschokke) (Conrad Zschokke Limited) (Sociedad anonima Conrad Zschokke), à Genève, travaux hydrauliques, etc. (FOSC. du 26 septembre 1967, page 3194). Peter Knoblauch, jusqu'ici directeur adjoint, a été nommé directeur; Bernard d'Espine, jusqu'ici sous-directeur, a été nommé directeur adjoint; ils continuent à signer collectivement à deux pour l'établissement principal.

21 novembre 1967. Brevets, etc.
Gladol SA, à Genève, société anonyme. Date des statuts: 2 novembre 1967. But: promouvoir l'exploitation et le marketing de la nouvelle invention du système de distribution électrique «Elstrip»; acquisition, exploitation et vente de tous brevets, marques de fabrique, connaissances techniques et autres droits immatériels en rapport avec ce système; prise de participations dans toutes entreprises industrielles, commerciales et financières en rapport avec le système précité. Capital: fr. 50 000, entièrement versé, divisé en 50 actions de fr. 1000, au porteur. Organe de publicité: Feuille officielle suisse du commerce. Administration d'un ou de plusieurs membres: Victor Fischer, de Lucerne, à Thônex, administrateur unique avec signature individuelle. Adresse: 17, rue des Pierres-du-Niton, chez Accountants and Financial Advisers Ltd.

21 novembre 1967.
Société Immobilière le Grand Mont Fleury E, à Genève, société anonyme. Date des statuts: 17 novembre 1967. But: achat, vente, construction et gérance de tous immeubles en Suisse. Capital: fr. 50 000, entièrement versé, divisé en 50 actions de fr. 1000, au porteur. Reprise de biens envisagée: parcelle 5252 et copropriété pour 75/2170 de la parcelle 5271, de Versoix, pour fr. 75 000. Organe de publicité: Feuille officielle suisse du commerce. Administration d'un ou de plusieurs membres: François Bongard, de et à Genève, administrateur unique avec signature individuelle. Adresse: 51, rue du Stand, chez François Bongard.

21 novembre 1967.
Société Immobilière le Grand Mont Fleury F, à Genève, société anonyme. Date des statuts: 7 novembre 1967. But: achat, vente, construction et gérance de tous immeubles en Suisse. Capital: fr. 50 000, entièrement versé, divisé en 50 actions de fr. 1000, au porteur. Reprise de biens envisagée: parcelle 5253 et copropriété pour 75/2170 de la parcelle 5271, de Versoix, pour fr. 75 000. Organe de publicité: Feuille officielle suisse du commerce. Administration d'un ou de plusieurs membres: François Bongard, de et à Genève, administrateur unique avec signature individuelle. Adresse: 51, rue du Stand, chez François Bongard.

21 novembre 1967.
Société Immobilière le Grand Mont Fleury G, à Genève, société anonyme. Date des statuts: 17 novembre 1967. But: achat, vente, construction et gérance de tous immeubles en Suisse. Capital: fr. 50 000, entièrement versé, divisé en 50 actions de fr. 1000, au porteur. Reprise de biens envisagée: parcelle 5254 et copropriété pour 75/2170 de la parcelle 5271, de Versoix, pour fr. 75 000. Organe de publicité: Feuille officielle suisse du commerce. Administration d'un ou de plusieurs membres: François Bongard, de et à Genève, administrateur unique avec signature individuelle. Adresse: 51, rue du Stand, chez François Bongard.

21 novembre 1967. Achat, vente et gestion de titres, valeurs, etc.
Saxet SA, à Genève, société anonyme. Date des statuts: 10 novembre 1967. But: achat, vente et gestion de tous titres, valeurs et biens mobiliers, toutes opérations de placement et d'investissement, hors de Suisse, ainsi qu'achat, vente, construction, location et exploitation de tous biens immobiliers, hors de Suisse. La société n'exercera pas d'autre activité dans le canton de Genève que celle nécessaire à son administration. Capital: francs 50 000, entièrement versé, divisé en 50 actions de fr. 1000, au porteur. Organe de publicité: Feuille officielle suisse du commerce. Administration d'un ou de plusieurs membres: Marcel Curdy, de et à Genève, administrateur unique avec signature individuelle. Adresse: 17, rue des Sources, chez Marcel Curdy, avocat.

21 novembre 1967.
Consultants Organisation SA COSA, à Genève, société anonyme. Date des statuts: 10 novembre 1967. But: organisation et réorganisation d'entreprises, études fondamentales, gestion intégrée et, en règle générale, toute consultation ayant trait à l'organisation, à la gestion, à la promotion et

à la rationalisation des entreprises, ainsi que les études de marchés, le marketing et l'implantation. Capital: fr. 50 000, entièrement versé, divisé en 50 actions de fr. 1000, au porteur. Organe de publicité: Feuille officielle suisse du commerce. Administration: un ou plusieurs membres. Michel Gorski, de et à Genève, est administrateur unique avec signature individuelle. Adresse: 2, place de la Fusterie, chez Michel Gorski, avocat.

22 novembre 1967. Stores, etc.

«Storomatic» Gino Andruccioli, à Onex, fabrication, importation, commerce, pose et réparation de stores, etc. (FOSC. du 22 novembre 1963, page 3326). Nouvelle adresse de l'atelier: à Genève, 50, avenue Blanc.

22 novembre 1967. Vins et liqueurs.

Pierre Gal, à Onex, commerce de vins et liqueurs (FOSC. du 21 octobre 1963, page 2979). Second magasin de vente: Lancy, 92, rue des Bossons.

22 novembre 1967. Textiles en gros.

Félix Grünbaum, à Genève, commerce et représentation de textiles en gros (FOSC. du 11 juin 1948, page 1636). L'inscription est radiée d'office, en vertu de l'art. 68, al. 1, ORC, par suite de décès et cessation de l'exploitation.

22 novembre 1967. Café-restaurant.

Jean Martinet, à Genève, café-restaurant à l'enseigne «Café de la Navigation» (FOSC. du 3 novembre 1955, page 2793). L'inscription est radiée par suite de remise de l'exploitation.

22 novembre 1967. Bestiaux.

Alfred Roschi, à Satigny, commerce de bestiaux (FOSC. du 20 avril 1935, page 1024). L'inscription est radiée d'office, en vertu de l'art. 68, al. 1 ORC, par suite de décès et cessation de l'exploitation.

22 novembre 1967. Café-restaurant.

Vial Paul, à Plan-les-Ouates, café-restaurant à l'enseigne «Café des Marronniers» (FOSC. du 22 mars 1956, page 761). L'inscription est radiée par suite de remise de l'exploitation.

22 novembre 1967. Café-restaurant.

André Lacraz, à Plan-les-Ouates. Chef de la maison: André Lacraz, de et à Plan-les-Ouates. Café-restaurant à l'enseigne «Le Feuillu». 140, route de Saint-Julien.

22 novembre 1967. Atelier de mécanique de précision.

J. Baechler, à Genève, atelier de mécanique de précision (FOSC. du 19 octobre 1956, page 2653). L'inscription est radiée par suite d'association du chef de la maison. Actif et passif repris par la société en nom collectif «Jacques Baechler & fils», à Genève.

22 novembre 1967. Atelier de mécanique de précision.

Jacques Baechler & fils, à Genève, société en nom collectif. Date du commencement de la société: 22 novembre 1967. Associés: Jacques Baechler, de et à Genève, et Georges Baechler, de Genève, à Lancy. Reprise de l'actif et du passif de la maison «J. Baechler», à Genève. Atelier de mécanique de précision. 5, rue Louis-Favre.

22 novembre 1967. Gypserie, etc.

Senggen & fils, à Lancy, société en nom collectif. Date du commencement de la société: 1er janvier 1967. Associés: Joseph Senggen, à Lancy, et son fils Jean-Louis Senggen, à Plan-les-Ouates, tous deux d'Obergesteln (Valais). Entreprise de gypserie, peinture et papiers peints. Grand-Lancy, 50, avenue Eugène-Lance.

22 novembre 1967. Photographie publicitaire, etc.

P. Gillioz et J.-P. Levet, à Genève, photographie publicitaire et industrielle, société en nom collectif (FOSC. du 24 octobre 1967, page 3526). La société est dissoute. Par conséquent, elle est en liquidation sous la raison sociale **P. Gillioz et J.-P. Levet en liquidation.** Liquidateurs: les associés Pierre Gillioz et Jean-Paul Levet (inscrits), lesquels continuent à signer individuellement.

22 novembre 1967.

Société Immobilière Bledor, à Genève, société anonyme (FOSC. du 14 octobre 1963, page 2912). Par suite du transfert de son siège à Gland, la société a été inscrite au registre de Nyon (FOSC. du 9 janvier 1964, page 45). Par conséquent, elle est radiée d'office du registre de Genève.

22 novembre 1967. Immeubles.

Cotrimo SA, à Genève, achat, vente, possession, exploitation et construction d'immeubles (FOSC. du 30 octobre 1964, page 3273). Nouvelle adresse: 29, rue du Rhône, chez Francis Hodel, avocat.

22 novembre 1967. Menuiserie, etc.

J. Farina SA, à Genève, entreprise de menuiserie et charpente (FOSC. du 12 octobre 1944, page 2271). Joseph Farina (décédé) n'est plus administrateur; ses pouvoirs sont radiés. Armand Farina, jusqu'ici fondé de pouvoir, maintenant domicilié à Grand-Saconnex, a été nommé administrateur unique avec signature individuelle. Procuration individuelle a été conférée à Andrée Farina, de Genève, à Grand-Saconnex.

22 novembre 1967.

Société Immobilière les Flamants A, à Genève, société anonyme (FOSC. du 18 novembre 1964, page 3470). Nouvelle adresse: 19, rue Général-Dufour, chez Gampert et Tournier, notaires. Siège administratif: Collonge-Bellerive, 12, chemin Albert-Dufour, chez Thierry Naville.

22 novembre 1967.

Société Immobilière Jamick, à Jussy, société anonyme (FOSC. du 20 août 1962, page 2409). Administration: Henri-Albert Jacques (inscrit), nommé président, et Marie-Annette Jacques, de Chêne-Bourg, à Jussy, secrétaire, lesquels signent individuellement.

22 novembre 1967. Meubles chinois, etc.

Orient et outre-mer SA (Eastern & Overseas Co Ltd), à Genève, meubles chinois, etc. (FOSC. du 13 novembre 1962, page 3271). Paulette Webb et Edwin Fawer ne sont plus administrateurs; les pouvoirs de la première sont radiés. Giordano Tonetti, jusqu'ici président, reste unique administrateur avec signature individuelle.

22 novembre 1967.

Société Privée de Gérance, à Genève, société anonyme (FOSC. du 27 décembre 1966, page 4119). Les pouvoirs de Walter Stäbler sont radiés.

22 novembre 1967.

Société Anonyme de Produits Asphaltiques, SAPA, à Genève (FOSC. du 5 juillet 1967, page 2292). Nouveau siège: Carouge. Statuts modifiés le 8 novembre 1967. L'administrateur René Rossi est actuellement domicilié à Cologny. Adresse de la société: 12, rue Baylon.

22 novembre 1967. Huiles minérales, etc.

Shell (Switzerland), à Genève, vente d'huiles minérales et de gaz, etc., société anonyme (FOSC. du 21 juillet 1967, page 2496). James-Michael Beveridge n'est plus administrateur ni directeur général; ses pouvoirs sont radiés. David-E. Cruickshank, de Grande-Bretagne, à Uitikon, est membre et délégué du conseil d'administration et directeur général avec signature collective à deux.

22 novembre 1967.

Sodip SA société pour la distribution de produits chimiques, pharmaceutiques et de parfumerie, à Genève (FOSC. du 5 janvier 1967, page 41). Signature collective à deux avec un administrateur a été conférée à Walter Rotach et Henri Michot, nommés directeurs; leur procuration est radiée.

22 novembre 1967. Installations de lavage, etc.

Supercarwash SA, à Genève, installations de lavage, etc. (FOSC. du 21 août 1967, page 2798). Les pouvoirs de Robert-Burdette Mackall sont radiés.

22 novembre 1967.

Parking du Pont du Mont-Blanc SA, à Genève (FOSC. du 28 octobre 1965, page 3384). Capital porté de fr. 160 000 à fr. 190 000 par l'émission de 30 actions de fr. 1000, nominatives. Capital: fr. 190 000, entièrement versé, divisé en 190 actions de fr. 1000, nominatives. Statuts modifiés le 15 novembre 1967.

22 novembre 1967.

Société Immobilière Chemin Terroux N° 11, à Genève, société anonyme. Date des statuts: 17 novembre 1967. But: achat, vente, construction et exploitation d'immeubles dans le canton de Genève. Capital: fr. 50 000, entièrement versé, divisé en 50 actions de fr. 1000, au porteur. Reprise de biens envisagée: parcelle 10467 de Meyrin, avec bâtiments, pour fr. 120 000. Organe de publicité: Feuille officielle suisse du commerce. Administration d'un ou de plusieurs membres: Denis Keller, de et à Genève, administrateur unique avec signature individuelle. Adresse: 3, place du Molard, chez Edmond-Lucien Desert, notaire.

23 novembre 1967. Garage, etc.

J. Feutz, à Genève, garage et atelier de réparations à l'enseigne «Royal Garage» (FOSC. du 9 octobre 1950, page 2577). L'inscription est radiée d'office par suite de décès et cessation de l'exploitation.

23 novembre 1967. Café-restaurant.

P. Paris, à Choulex, café-restaurant à l'enseigne «La Capite» (FOSC. du 12 novembre 1963, page 3203). L'inscription est radiée d'office, en vertu de l'art. 68, al. 1 ORC, appliqué par analogie, par suite de décès et remise de l'exploitation.

23 novembre 1967. Installations de ventilation, etc.

N. Peterkin, à Genève, études et réalisations d'installations de ventilation et de climatisation (FOSC. du 27 décembre 1966, page 4119). L'inscription est radiée par suite de cessation de l'exploitation.

23 novembre 1967. Taille de pierres précieuses.

Philippe Regad, à Genève, taille de pierres précieuses (FOSC. du 24 juin 1964, page 1958). Nouvelle adresse: 4, place Simon-Goulart.

23 novembre 1967. Cravates.

Ferrin, Racloz et Cie, à Genève, manufacture de cravates, société en nom collectif (FOSC. du 9 avril 1942, page 807) est rectifiée en ce sens que l'associé Charles Racloz est marié sous le régime de la communauté réduite avec stipulation de séparation de biens (et non sous le régime de la séparation de biens).

23 novembre 1967. Café-brasserie.

D. Gaillard & Cie, à Carouge, exploitation d'un café-brasserie à l'enseigne «Café du Stade», société en nom collectif (FOSC. du 19 septembre 1955, page 2372). La société est dissoute. Sa liquidation étant terminée, elle est radiée.

23 novembre 1967. Articles industriels, etc.

Paul Wolf et Cie, à Genève, fabrication, commerce et représentation de tous articles industriels, etc., société en commandite (FOSC. du 31 décembre 1963, page 3689). La société est dissoute. Par conséquent, elle est en liquidation sous la raison sociale **Paul Wolf et Cie en liquidation.** Liquidatrice: l'associée commanditaire Odette Wolf (inscrite) avec signature individuelle. L'associé indéfiniment responsable Paul Wolf n'exerce plus la signature sociale. Domicile de liquidation: 3, rue du Mont-Blanc, chez la Société Anonyme Fiduciaire Suisse.

23 novembre 1967.

«Radio Univers» C. & J. Pasqualini, à Genève, commerce d'appareils de radio et télévision, etc., société en nom collectif (FOSC. du 30 juin 1965, page 2051). La société n'exploite plus le magasin à l'adresse 9, rue Dancet. Second magasin de vente: 52, rue de la Servette.

23 novembre 1967. Yachts de plaisance, etc.

Tan SA, à Genève, achat, vente, location et exploitation de yachts de plaisance, etc. (FOSC. du 5 décembre 1966, page 3851). La société est dissoute de fait. Sa liquidation étant terminée, elle est radiée.

23 novembre 1967. Pétrole, etc.

Amoco International SA, à Genève, acheter, raffiner et vendre tous produits dans le domaine de l'industrie du pétrole, etc. (FOSC. du 25 avril 1967, page 1401). Walter-Francis Vogt n'est plus administrateur; ses pouvoirs sont radiés. Cyrus-Earl Webb, des USA, à Stamford (Connecticut, USA), est membre et président du conseil d'administration avec signature individuelle.

23 novembre 1967.

Société Immobilière Les Crêts de Cologny, à Genève, société anonyme (FOSC. du 6 janvier 1961, page 44). Nouvelle adresse: 72, boulevard Saint-Georges, chez Lavacolora SA.

23 novembre 1967.

Société Immobilière Domaine de Presinge A, à Genève, société anonyme (FOSC. du 24 novembre 1965, page 3697). Louis-Henri Germanier n'est plus administrateur; ses pouvoirs sont radiés. Administration: Jacques Ricci, de et à Versoix, président, et François Naef, de et à Genève, secrétaire, lesquels signent individuellement, et François Aubert, jusqu'ici secrétaire, lequel n'exerce pas la signature sociale. Nouvelle adresse: 18, rue de la Corraterie, chez Naef & Cie.

23 novembre 1967.

Société Immobilière Domaine de Presinge B, à Genève, société anonyme (FOSC. du 24 novembre 1965, page 3697). Louis-Henri Germanier n'est plus administrateur; ses pouvoirs sont radiés. Administration: Jacques Ricci, de et à Versoix, président, et François Naef, de et à Genève, secrétaire, lesquels signent individuellement, et François Aubert, jusqu'ici secrétaire, lequel n'exerce pas la signature sociale. Nouvelle adresse: 18, rue de la Corraterie, chez Naef & Cie.

23 novembre 1967.

Intercommercial SA, à Genève (FOSC. du 24 septembre 1963, page 2710). Nouvelle adresse: 72, boulevard Saint-Georges, chez Lavacolora SA.

23 novembre 1967.
Modes & Créations SA, à Genève (FOSC. du 6 novembre 1967, page 3670). L'administrateur Louis-E. Genoud, président (inscrit), est de France (et non pas originaire de Fribourg).

23 novembre 1967.
Société Immobilière la Petite Perrière SA, à Genève (FOSC. du 12 octobre 1965, page 3191). La société est dissoute. Par conséquent, elle est en liquidation sous la raison sociale **Société Immobilière la Petite Perrière SA en liquidation.** Liquidateur: Eric Stähli, de Genève, à Chêne-Bourg, avec signature individuelle. Jean Baumberger n'est plus administrateur; ses pouvoirs sont radiés. Domicile de liquidation: 2, rue Petitot, chez Eric Stähli.

23 novembre 1967. Spectacles, etc.
Production City SA, à Genève, organisation de tous spectacles, etc. (FOSC. du 28 avril 1967, page 1451). Nouvelle adresse: 10, avenue Wendt, chez André Kölliker.

23 novembre 1967. Produits et marchandises, etc.
Recom SA, à Genève, commerce de tous produits et marchandises, etc. (FOSC. du 2 août 1966, page 2477). Le capital de fr. 50 000 est maintenant entièrement versé. Statuts modifiés le 17 novembre 1967.

23 novembre 1967. Cafés, etc.
Recombar SA, à Genève, cafés, hôtels, etc. (FOSC. du 10 novembre 1967, page 3722). Le café-restaurant-bar exploité par la société à l'adresse 15, rue Sismondi, a désormais pour enseigne «Tokyo».

23 novembre 1967. Immeubles.
SI Rosemont-Rosiaz SA, à Genève (FOSC. du 13 mai 1966, page 1580). Louis-Henri Germanier n'est plus administrateur; ses pouvoirs sont radiés. Administration: Jacques Ricci, de et à Versoix, président, et François Naef, de et à Genève, secrétaire, lesquels signent individuellement. Nouvelle adresse: 18, rue de la Corraterie, chez Naef & Cie.

23 novembre 1967.
Société Immobilière «La Tirelire», à Genève, société anonyme (FOSC. du 29 avril 1958, page 1178). Nouvelle adresse: 39, quai Wilson, chez Adolphe Minkoff.

23 novembre 1967. Société immobilière.
La Violette SA, à Genève, société immobilière (FOSC. du 16 novembre 1967, page 3783). Le capital de fr. 50 000 est maintenant entièrement versé. Conversion des 50 actions de fr. 1000, nominatives, en 100 actions de fr. 500, au porteur. Capital: fr. 50 000, entièrement versé, divisé en 100 actions de fr. 500, au porteur. Nouveaux statuts du 10 novembre 1967.

23 novembre 1967. Articles en cuir, etc.
Ovacom SA, à Genève, société anonyme. Date des statuts: 17 novembre 1967. But: fabrication, achat et vente, en gros et détail, d'articles en cuir et dérivés, d'articles de voyage et de mode et d'articles-souvenir. Capital: fr. 50 000, entièrement versé, divisé en 50 actions de fr. 1000, au porteur. Organe de publicité: Feuille officielle suisse du commerce. Administration: un ou plusieurs membres. Charles Sfaellos, de et à Genève, est administrateur unique avec signature individuelle. Adresse: 36, rue de Carouge, chez la Fiduciaire Charles Sfaellos.

Abhanden gekommene Werttitel — Titres disparus — Titoli smarriti

Aufrufe — Sommations — Diffida

Der allfällige Inhaber des Schuldbriefes vom 16. Oktober 1941 von Franken 2350.—, lastend auf Grundbuch Welschenrohr Nrn. 644, 646, 652, 653, 654 und 656, lautend auf Walter Allemann, Niklaus sel., Uhrmacher, in Bischofszell, als Gläubiger, und Louis Allemann, des Mathé sel., in Welschenrohr, als Schuldner, wird hiermit aufgefordert, den Titel innert einer Frist von einem Jahre, von der ersten Bekanntmachung an gerechnet, dem Unterzeichneten vorzulegen, widrigenfalls der Titel kraftlos erklärt wird. (22²/68)

4710 Balsthal, den 31. Juli 1967

Der Gerichtspräsident von Balsthal:
Baschung

Es wird vermisst:

Namenschuldbrief vom 6. Oktober 1938 von Fr. 9500.— haftend im ersten Rang auf Grundbuch Eiken, Nrn. 3460, 3461 und 3462 (Gläubigerin: Aargauische Hypotheken- und Handelsbank Frick).

Der Inhaber dieses Schuldbriefes wird aufgefordert, diesen bis am 2. Dezember 1968 dem Bezirksgericht Laufenburg vorzulegen, ansonst er kraftlos erklärt würde. (909¹)

4335 Laufenburg, den 23. November 1967 **Bezirksgericht**

Es wird vermisst:

Eigentümerschuldbrief von Fr. 4000.— vom 5. Dezember 1928, Beleg Serie 1, Nr. 3894, haftend in der 3. Pfandstelle auf Parzelle Grundbuch Nr. 2607 von Niederbipp, des Herrn Willi Zbinden-Jäggi, Schreiner, Reiterstrasse 22, in Basel.

Der allfällige Inhaber dieses Titels wird aufgefordert, diesen innert der Frist eines Jahres, vom erstmaligen Erscheinen dieses Aufrufes im Schweizerischen Handelsamtsblatt an gerechnet, dem Richteramt Wangen, in Wangen an der Aare vorzulegen, da sonst die Kraftloserklärung ausgesprochen wird.

4705 Wangen an der Aare, den 27. November 1967 (910¹)

Der Gerichtspräsident: Paul Jufer

Die II. Zivilkammer des Obergerichtes des Kantons Zürich hat den Aufruf der folgenden vermissten Urkunden bewilligt:

2 Inhaberobligationen AB Volvo Göteborg, 1961, 4½%, Nrn. 8072/73, zu je Fr. 1000.— nom., mit Jahrescoupons per 31. Mai 1966 und ff.

Jedermann, der über das Schicksal dieser Urkunden Auskunft geben kann, wird aufgefordert, dem unterzeichneten Gericht binnen sechs Monaten von der ersten Publikation im Schweizerischen Handelsamtsblatt an Anzeige zu machen. Sollte keine Meldung eingehen, würden die Urkunden kraftlos erklärt.

8026 Zürich, den 26. September 1967 (40²/68)

Bezirksgerichtskanzlei Zürich, 2. Abteilung

Troisième avis

Par décision du 28 septembre 1967, le président du Tribunal somme le détenteur inconnu du bon de caisse de la Banque Genevoise de Commerce et de Crédit, Genève, actuellement en liquidation concordataire, portant le N° 40100, souscrit le 18 juin 1964, pour une durée de 4 ans, de Fr. 2000, de le produire au greffe du Tribunal dans un délai de six mois à compter de la première insertion du présent avis, faute de quoi l'annulation en sera prononcée. (783¹)

1200 Genève, le 3 octobre 1967 **Tribunal de première instance, Genève,**
Maurice Poncet, président

Le juge instructeur du district de Sion, à la requête de Me Jean-Pierre Pitteloud, avocat, à Sierre, agissant pour François Bétrisey, fils de Jean-Pierre, domicilié à Saxonne-sur-Ayent, somme le détenteur inconnu du titre ci-après de le déposer en notre greffe dans les six mois dès la présente publication, sous peine d'en voir prononcer l'annulation (art. 983 et suivants CO):

1 obligation de Fr. 100 000.— (cent mille francs) N° 11104 de la Caisse d'épargne du Valais de siège social à Sion, au taux de 4,5%, à 5 ans de terme, au porteur, avec coupons au 3 mars 1967 et suivants attachés. (911²)

1950 Sion, le 29 novembre 1967 **Louis de Riedmatten**

Andere gesetzliche Publikationen — Autres publications légales Altre pubblicazioni legali

Whistama AG., in Liquidation, Basel

Liquidations-Schuldenruf gemäss Artikel 742 und 745 OR.

Erste Veröffentlichung

Die ausserordentliche Generalversammlung vom 29. November 1967 hat die Auflösung und Liquidation der Gesellschaft beschlossen. Die Gläubiger werden hiermit aufgefordert, ihre Ansprüche unverzüglich, schriftlich mit Begründung beim Liquidator der Gesellschaft, Dr. Walter S. Schiess, Aeschenvorstadt 4, 4000 Basel, anzumelden. (AA. 337³)

4000 Basel, den 1. Dezember 1967 **Der Liquidator:**
Dr. Walter S. Schiess

Ketomo AG., Basel

Liquidations-Schuldenruf gemäss Artikel 823, 742 und 745 OR.

Erste Veröffentlichung

Die Generalversammlung vom 29. Juni 1967 hat die Auflösung der Gesellschaft beschlossen und Herrn Dr. Kurt Stüssi, Steinentorstrasse 19, in Basel, zum Liquidator bestellt.

Die Gläubiger werden hiermit im Sinne von Art. 742, OR, eingeladen, ihre Ansprüche innert Monatsfrist dem Liquidator anzumelden.

4002 Basel, 29. November 1967 (AA. 336³)

Ketomo AG., in Liquidation,
der Liquidator: Dr. K. Stüssi

A.G. für Effektenbesitz en liquidation, Genève

Liquidation et appel aux créanciers conformément aux articles 742 et 745 CO.

Troisième publication

Au cours de l'assemblée générale extraordinaire de tous les actionnaires (article 701 CO) du 19 septembre 1967, la dissolution de la société a été décidée, ce qui conduit à sa liquidation (FOSC. N° 260 du 6 novembre 1967, page 3670).

Les créanciers inconnus de cette société sont ainsi avertis de sa dissolution et sommés à faire connaître leurs réclamations ou leurs prétentions auprès du liquidateur jusqu'au 31 janvier 1968, à l'adresse suivante: Monsieur Alfred Lucain, Société Anonyme Fiduciaire Suisse, 3, rue du Mont-Blanc, Genève.

1211 Genève, le 1er décembre 1967 (AA. 334¹)

Le liquidateur

Partsa Società di Partecipazioni S.A., Coira

Riduzione del capitale sociale e diffida ai creditori a senso dell'articolo 733 CO.

Prima pubblicazione

L'assemblea generale straordinaria degli azionisti della Società «Partsa Società di Partecipazioni S.A.», in Coira, del 29 novembre 1967, ha deliberato di ridurre il proprio capitale sociale, da fr. 1 500 000.— a fr. 50 000.— mediante il corrispondente rimborso agli azionisti.

Lo speciale rapporto di revisione allestito a sensi dell'art. 732 CO, cap. 2, ha accertato che gli impegni della società verso terzi sono da ritenere coperti anche dopo la riduzione del capitale sociale.

Giusta l'art. 733 CO., i creditori della società hanno comunque diritto di produrre i loro crediti ed esigere di essere soddisfatti o garantiti nei due mesi successivi alla terza pubblicazione del presente avviso nel Foglio ufficiale svizzero di commercio. (AA. 335³)

6900 Lugano, 30 novembre 1967

Recapito: c/o Dr Georg Vieli, Engadinstrasse 30, Coira.

Eidgenössisches Amt für geistiges Eigentum
Bureau fédéral de la propriété intellectuelle — Ufficio federale della proprietà intellettuale

Marken – Marques – Marche

Eintragungen – Enregistrements – Iscrizioni

Nr. 227675. Hinterlegungsdatum: 6. Juli 1967, 18 Uhr.
Sperry Rand Corporation, 1290 Avenue of the Americas, New York (New York, USA). – Fabrikation und Handel.

Bürobedarf und Zubehör, Papier, Kohlenpapier, Kohlenbänder, Tinte; Büromöbel, Büchergestelle und Zubehör, Büromaschinen wie Rechenmaschinen, Additionsmaschinen, Buchhaltungsmaschinen, Registrierkassen, Vervielfältigungs-, Kopier-, Druckereimaschinen und Zubehör, Mikrofilmausrüstungen, Mikro-Registraturausrüstungen, Wiedergabegeräte, Diktiergeräte, Tonbandgeräte, Schreibmaschinen, Bestandteile für die genannten Maschinen und Zubehör; Stahlregistraturschränke, Safes, im Kurzschlussverfahren arbeitende Fernsehanlagen, Fernsehaufzeichnungsgeräte, Registratureinrichtungen, Offsetdruckplatten und Zubehör wie Reiniger, Aetzer, Lösungsmittel, härtende Lösungen; Federn, Bleistifte und Radiermesser; elektronische Anlagen für Datenübertragung, Verarbeitung und Datumsetzung sowie deren Teile und Zubehör; Magnetbänder, elektrische Rasierapparate, elektrische Schneidemesser, elektrische Zahnbürsten; landwirtschaftliche Geräte und Einrichtungen wie Fütterungsvorrichtungen, Erntemaschinen, Ballenbindeapparate, Ballenwerfer, Mähdrescher, Maisschäler, Baumwollerntemaschinen, Erntetrockner, Elevatoren, Düngersteuer, Futtererntemaschinen, Mahl- und Mischeinrichtungen, Heutrockner, Mistzetter, Hacker, Gebläsevorrichtung für Futter, Futterverteiler, Rechen, Mäher, Quetschmühlen, Siloablader, Bindfaden, Fuhrwerke, Schwadenrechen, Draht, Getreidebehälter; Navigationsgeräte und Instrumente für Flugzeuge, Schiffe und Unterseeboote, automatische Piloten, Kreiselinstrumente und Geräte, Servoanlagen, Verstärker und digitale Steuerungseinrichtungen; Einrichtungen für die numerische Steuerung für Werkzeugmaschinen; automatische Prüfanlagen, Scheinwerfer, Feuerleitgeräte, Bombenabwurfeinrichtungen; elektronische Geräte, Radio- und Fernsehgeräte, Radargeräte, goniometrische Geräte, Elektronenröhren, Transistoren und Halbleiter, Mikrowelleninstrumente und -geräte, Uebertragungsanlagen und -geräte, Antennen, Verkehrsüberwachungsanlagen, Chiffrieranlagen, Motoranalysatoren, Ausfallvoranzeigegeräte, Steueranlagen für Raumschiffe; Laser und Maser, Infrarotgeräte, Klystron- und Wanderfeldröhren, Raketensteueranlagen, Instrumente zum Ueberwachen und Steuern von Atomreaktoren; Strahlenschutzvorrichtungen, Such- und Rettungsgeräte, mikroelektrische Einzelteile hierzu; leitungsgebundene Uebertragungsanlagen, Gegensprechanlagen, Mikrophone; Termistoren und Varistoren, Verstärker, Schwingkristalle, ferromagnetische Stoffe für Mikrowellenbereich und Bestandteile, Stecker, Mess- und Anzeigeinstrumente; optische Einrichtungen; logische Blöcke, elektronische Bausteine, die elektrische Stromkreise und zugehörige Schaltungselemente enthalten, magnetische Kompasse; chirurgische, medizinische und tierärztliche Instrumente; physikalische Apparate und Instrumente; hydraulische Anlagen und Maschinen; elektrisch-elektronische Bauteile und Anlagen, Bestandteile und Einrichtungen für hydraulische Maschinen; elektrisch-elektronische Kraftanlagen wie Hilfsspeiseanlagen für Flugzeuge, Raketen und Raumfahrzeuge; Kraftstoffpumpen für Flugzeug- und Starthilfsanlagen, Steuervorrichtungen für Kraftanlagen; Winden, Elektromagnete zur Betätigung von Uebersetzungsgetrieben, Nachrichtenübertragungsanlagen und elektronische Bestandteile, Transformer, Verdrahtungsanordnungen, Strom- und Spannungsquellen sowie Regelungsmittel, Entmagnetisierungs-Kontrolleinrichtungen, magnetische Schalter, von Magnetfeldern beeinflusste Instrumente, Relais, Magnetkerne, Kernspeicher; elektrische Motoren, Schweissanlagen, Maschinen und Zubehörteile für Hochbau, Erdbewegung und Strassenbau, Verladeeinrichtungen; automatische Verpackungs-, Verschliessungs-, Etikettier- und Wägemaschinen; Automaten, die durch Einwurf von Münzen oder Marken betätigt werden; Druck- und Datenverarbeitungsanlagen und Zubehör; Uhren; kosmetische Mittel, Lotions, Zahnputzmittel und Parfümerien.
(Int. Kl. 1, 3, 6 bis 12, 14, 16, 20, 21, 22)

SPERRY RAND

N° 227676. Date de dépôt: 13 juillet 1967, 16 h.
Evilard Watch S.A., 11a, chemin du Crêt, Evilard (Bern).
Fabrication. – Transmission et renouvellement de la marque N° 119523 de Fritz Stuck, Horlogerie, Evilard (Berne). Le délai de protection résultant du renouvellement court depuis le 20 mars 1967.

Montres et parties de montres. (Cl. int. 14)

Fritz Stuck

Evilard Watch

Nr. 227677. Hinterlegungsdatum: 13. Juli 1967, 20 Uhr.
Texize Chemicals, Inc., Laurens Road, Greenville (South Carolina, USA). Fabrikation und Handel.

Gewebeweichmacher. (Int. Kl. 3)

fawn

Nr. 227678. Hinterlegungsdatum: 2. August 1967, 17 Uhr.
Jakob Wyssen, Reichenbach (Bern). – Fabrikation und Handel.

Kabelkrane; Motorschlitten; Seilbahnen; Bestand-, Zubehör- und Ersatzteile für die vorerwähnten Waren. (Int. Kl. 7, 12)

wyssen

Nr. 227679. Hinterlegungsdatum: 10. August 1967, 17 Uhr.
Kayser-Roth Corporation, 640 Fifth Avenue, New York (New York, USA). Fabrikation und Handel.

Männer- und Knabenunterwäsche. (Int. Kl. 25)

SUPP-HOSE

Nr. 227680. Hinterlegungsdatum: 16. August 1967, 7 Uhr.
Paul Geissbühler, Grünenmatt (Gemeinde Lützelflüh, Bern). Fabrikation und Handel.

Filigran- und Trachtenschmuck. (Int. Kl. 14)

PG

Nr. 227681. Hinterlegungsdatum: 18. August 1967, 12 Uhr.
Distillerie Stein AG, Byfangweg 5, Herzogenbuchsee (Bern). Fabrikation und Handel. – Erneuerung der Marke Nr. 120115. Sitz verlegt. Die Schutzfrist aus der Erneuerung läuft vom 24. Februar 1967 an.

Bergamotte-Likör. (Int. Kl. 33)

Bergamottine

Nr. 227682. Hinterlegungsdatum: 21. August 1967, 17 Uhr.
Aktiebolaget Nordström & Sjögren, Storgatan 22, Malmö (Schweden). Fabrikation und Handel.

Farbmischmaschinen sowie deren Teile und Zubehör; Farben, Farbstoffe, Farbpasten, Firnisse, Lacke. (Int. Kl. 2, 7)

tintorama

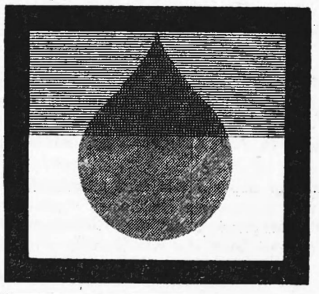

N° 227683. Date de dépôt: 4 septembre 1967, 18 h.
Firmenich et Cie, 1, route de l'Aire, Genève. – Fabrication et commerce.

Parfums artificiels et synthétiques, huiles essentielles. Produits chimiques pour la préparation de parfums et autres produits de parfumerie, de savons et cosmétiques. (Cl. int. 1, 3)

Nr. 227684. Hinterlegungsdatum: 5. September 1967, 18 Uhr.
Makita Electric Works, Ltd., 108, Nishiarasone, Imamura-cho, Anjo (Aichi prefecture, Japan). – Fabrikation und Handel.

Hobelmaschinen, Rillenschneider, Handkreissäge, Bohrmaschinen und Bohrer, Bohrhammer mit Einsätzen, Schleifmaschinen, Bandschleifmaschinen und Poliermaschinen. (Int. Kl. 7, 8)

makita

Nr. 227685. Hinterlegungsdatum: 6. September 1967, 19 Uhr.
Drogerie Meier, Winterthur, Marktgasse 19, Winterthur.
Fabrikation und Handel. – Erneuerung mit abgeänderter Warenangabe der Marke Nr. 121142. Firma geändert. Die Schutzfrist aus der Erneuerung läuft vom 26. März 1967 an.

Imprägnierungsmittel. (Int. Kl. 1)

TROPFAB

Nr. 227686. Hinterlegungsdatum: 8. September 1967, 20 Uhr.
Dr. A. Wander S.A., Monbijoustrasse 115, Bern.
Fabrikation und Handel.

Mit Käse hergestellte Saucen. (Int. Kl. 30)

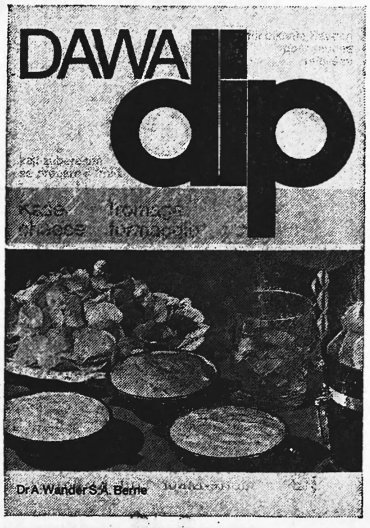

Nr. 227687. Hinterlegungsdatum: 15. September 1967, 18 Uhr.
Defensor, Binzstrasse 18, Zürich 3. – Fabrikation und Handel.

Apparate zur Luftbehandlung. (Int. Kl. 11)

Devap

Nr. 227688. Hinterlegungsdatum: 15. September 1967, 20 Uhr.
Huber & Co., 23, Rouges Terres, Hauterive (Neuenburg).
Fabrikation und Handel.

Grammophonersatznadeln mit Saphirspitzen, Grammophonersatznadeln mit Diamantspitzen, Lamellen ohne Spitzen und Tonzellen für Plattenspieler. (Int. Kl. 9)

Nr. 227689. Hinterlegungsdatum: 19. September 1967, 17 Uhr.
R. J. Reynolds Tobacco Company, Main and Fourth Streets, Winston-Salem (North Carolina, USA). – Fabrikation und Handel.

Tabakprodukte. (Int. Kl. 34)

Winston

N° 227690. Date de dépôt: 3 octobre 1967, 20 h.
Produits laitiers Lausanne S.A., 14a, rue Haldimand, Lausanne.
Fabrication et commerce.

Viande, poisson, volaille et gibier; extraits de viande; fruits et légumes conservés, séchés et cuits; gelées, confitures; œufs, lait et autres produits laitiers; huiles et graisses comestibles; conserves, pickles. (Cl. int. 29)

produits laitiers
Lausanne S.A.
MON REGIME

N° 227691. Date de dépôt: 20 septembre 1967, 18 h.
Lacoray S.A., 1, place Saint-Gervais, Genève. – Fabrication et commerce.

Fils et fibres, fils et fibres à base de matière textile, fils et fibres teints, notamment fils et fibres pour la fabrication de tapis. (Cl. int. 22, 23)

ColoRando

Uebertragungen

Marke Nr. 141878 (INERTOL). – Paul Lechler, Stuttgart-N. – Uebertragung an **Lechler Bautenschutzchemie KG**, Kronenstrasse 50, 7 Stuttgart-N (Deutschland). – Eingetragen den 9. November 1967.

Marke Nr. 173985 (PLANIT). – Paul Lechler, Stuttgart-N. – Uebertragung an **Lechler Elring Dichtungswerke KG**, Dettingen/Erms (Deutschland); Verwaltung: Kronenstrasse 50, Stuttgart-N (Deutschland). – Eingetragen den 9. November 1967.

Löschung

Marke Nr. 221849 (ARUNDIN)
Sandoz AG, Basel. – Gelöscht am 9. November 1967 auf Ansuchen der Markeninhaberin.

Mitteilungen - Communications - Comunicazioni

Schweizerische Nationalbank — Banque nationale suisse

Ausweis – Situation 30. November/novembre 1967

Aktiven - Actif	Fr.	Veränderungen *Changements* Fr.
Goldbestand – *Encaisse or*	11 916 190 982.85	– 17 283 663.35
Devisen – *Devises*	1 544 004 744.01	+ 311 962 344.73
Kursgesicherte Guthaben bei ausländischen Notenbanken – *Avoirs avec garantie de change auprès de banques d'émission étrangères*	173 920 000.–	–.–
Inlandportefeuille – *Portefeuille effets sur la Suisse*		
Wechsel – *Effets de change*	131 114 762.65	
Schatzanweisungen des Bundes – *Bons du Trésor de la Confédération suisse*	–.–	+ 20 092 198.90
Lombardvorschüsse – *Avances sur nantissement*	44 307 705.83	+ 12 107 483.90
Ausländische Schatzanweisungen in sFr. – *Bons du Trésor étranger en fr. s.*	532 000 000.–	+ 100 000 000.–
Wertschriften – *Titres*		
deckungsfähige – *pouvant servir de couverture*	9 173 600.–	
andere – *autres*	172 682 001.–	–.–
Korrespondenten – *Correspondants*		
im Inland – *en Suisse*	42 199 219.63	
im Ausland – *à l'étranger*	16 208 599.65	– 2 162 480.76
Sonstige Aktiven – *Autres poste de l'actif*	83 647 044.24	+ 6 606 600.06
Zusammen – *Total*	14 665 448 659.86	

Passiven - Passif	Fr.	Fr.
Eigene Gelder – *Fonds propres*	59 000 000.–	–.–
Notenumlauf – *Billets en circulation*	10 669 444 360.–	+ 305 358 390.–
Täglich fällige Verbindlichkeiten – *Engagements à vue:*		
Girorechnungen von Banken, Handel und Industrie – *Comptes de virements des banques, du commerce et de l'industrie*	1 953 322 924.66	
übrige täglich fällige Verbindlichkeiten – *autres engagements à vue*	350 004 606.02	+ 218 252 902.80
Girorechnungen von Banken mit vorübergehender zeitlicher Bindung – *Comptes de virements de banques temporairement liés*	690 000 000.–	–.–
Verbindlichkeiten auf Zeit – *Engagements à terme*	500 000 000.–	– 100 000 000.–
Sonstige Passiven – *Autres postes du passif*	443 676 769.18	+ 7 711 240.68
Zusammen – *Total*	14 665 448 659.86	

Offizieller Diskontosatz seit 10. 7. 67 – *Taux officiel d'escompte depuis le 10. 7. 67* 3 %
Offizieller Lombardzinsfuss seit 10. 7. 67 – *Taux officiel pour avance depuis le 10. 7. 67* 3¾ %

Spezialdiskontosätze für Pflichtlagerwechsel seit 1. Oktober 1966
Taux spéciaux d'escompte pour effets de stocks obligatoires le 1er octobre 1966

a) für Pflichtlager in Lebens- und Futtermitteln *pour stocks obligatoires de denrées alimentaires et fourrages* 3¼ %
b) für übrige Pflichtlager *pour autre stocks obligatoires* 3½ %

284. 4. 12. 67

Algerien: Telephonverkehr

(PTT) Vom 1. Dezember 1967 an sind Abonnementsgespräche und gelegentliche Gespräche zu fester Zeit im Telephonverkehr mit Algerien nicht mehr zugelassen. 284. 4. 12. 67

Algérie: Correspondance téléphonique

(PTT) A partir du 1er décembre 1967, les conversations par abonnement et les conversations fortuites à heure fixe ne sont plus admises dans la correspondance téléphonique avec l'Algérie. 284. 4. 12. 67

Algeria: Corrispondenza telefonica

(PTT) A decorrere dal 1° dècembre 1967 le conversazioni in abbonamento e quelle fortuite a ora fissa non sono più ammesse nella corrispondenza telefonica con l'Algeria. 284. 4. 12. 67

Island: Telextaxen

(PTT) Vom 1. Dezember 1967 an beträgt die Taxe für Telexverbindungen mit Island Fr. 10.20 für die ersten drei Minuten und Fr. 3.40 für jede weitere Minute. 284. 4. 12. 67

Islande: Taxes télex

(PTT) A partir du 1er décembre 1967, la taxe des communications télex dans le trafic avec l'Islande est de 10 fr. 20 pour les trois premières minutes et de 3 fr. 40 pour chaque minute supplémentaire. 284. 4. 12. 67

Islanda: Tasse telex

(PTT) Dal 1° dicembre 1967 la tassa delle comunicazioni telex con l'Islanda ammonta a fr. 10.20 per i primi tre minuti e da fr. 3.40 per ogni minuto in più. 284. 4. 12. 67

Redaktion: Handelsabteilung des Eidg. Volkswirtschaftsdepartementes, Bern.

Rédaction: Division du commerce du Départ. fédéral de l'économie publique, Berne.

Die neuen
alfa romeo
jetzt schon erhältlich

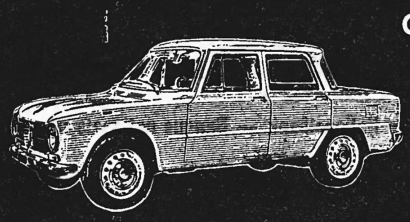

Giulia 1300 ti
7/94 PS, über 160 km/h
4 Türen - 5 Plätze
483 Liter - Kofferraum
OHNE AUFPREIS:
Einzel - Liegesitze
Innen - Ausstattung K. leder
5 Gang vollsynchr. Getriebe
4 Rad - Servo - Scheibenbremsen
Fr. 9.950.—

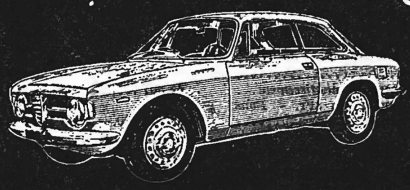

GT 1300 Junior
7/103 PS, über 170 km/h
2 Türen - 4 Plätze
320 Liter - Kofferraum
OHNE AUFPREIS:
« Sport » - Sitze mit verst. Lehnen
Innen - Ausstattung K. leder
5 Gang vollsynchr. Getriebe
4 Rad - Servo - Scheibenbremsen
Fr. 13.400.—

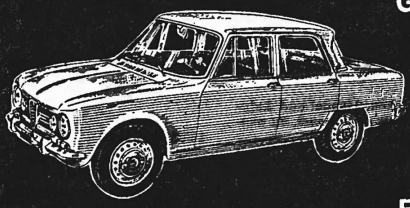

Giulia 1600 Super
8/112 PS, über 175 km/h
4 Türen - 5 Plätze
483 Liter - Kofferraum
OHNE AUFPREIS:
Einzel - Liegesitze
Innen - Ausstattung K. leder
5 Gang vollsynchr. Getriebe
4 Rad - Servo - Scheibenbremsen
Fr. 11.950.—

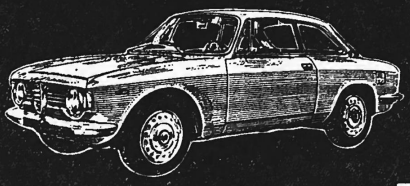

Giulia GT Veloce
8/125 PS, über 185 km/h
2 Türen - 4 Plätze
320 Liter - Kofferraum
OHNE AUFPREIS:
Schalensitze mit verst. Lehnen
Innen - Ausstattung K. leder
5 Gang vollsynchr. Getriebe
4 Rad - Servo - Scheibenbremsen
Fr. 16.900.—

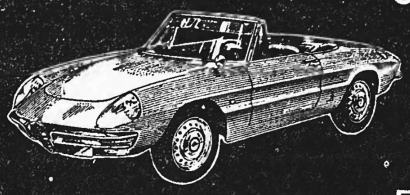

Spider Duetto
8/125 PS, über 185 km/h
2 Türen - 2+1 Plätze
288 Liter - Kofferraum
OHNE AUFPREIS:
« Sport » - Sitze m. verst. Lehnen
Innen - Ausstattung K. leder
5 Gang vollsynchr. Getriebe
4 Rad - Servo - Scheibenbremsen
Fr. 15.900.—

30
alfa romeo
Alfa Romeo (Svizzera) S.A. - 170 Vertretungen und offizielle Service-Stellen in der ganzen Schweiz

GELEGENHEIT!
Rechenmaschinen
3 und 4 Operationen, schreibend. Mit Garantie. Infolge Modellwechsels und Vorführmodelle. Einschlag 20 bis 30%. Ab Generalvertretung.
Tel. (051) 25 03 50

Tresor
H. 1000 mm, B. 500 mm, T. 450 mm, 200 kg, neuwertig, zu verkaufen.
Anfragen unter Chiffre 33103-42 an Publicitas AG, 8021 Zürich.

Conventionsfreie Frachten
Müller-Gysin AG.
Internationale Transporte
4000 Basel 23
Telefon (061) 34 67 00 - Telex 62 172

RISTA Rippenstahl
FISCHER & CO.
5734 REINACH

Warenumsatzsteuer

Ausgabe Juni 1967

Die gegenwärtig gültigen Erlasse betreffend die Warenumsatzsteuer wurden im Schweizerischen Handelsamtsblatt veröffentlicht. Sie sind in einer Broschüre von 44 Seiten zusammengefasst, die zum Preise von **Fr. 1.80** (Porto inbegriffen) bei Voreinzahlung auf unsere **Postcheckrechnung 30-520** bezogen werden kann. Um Irrtümer zu vermeiden, sind separate schriftliche Bestätigungen dieser Einzahlungen nicht erwünscht.

Administration des Schweizerischen Handelsamtsblattes, 3000 Bern

Impôt sur le chiffre d'affaires

Edition de juin 1967

Les textes législatifs actuellement en vigueur en matière d'impôt sur le chiffre d'affaires ont été publiés dans la Feuille officielle suisse du commerce. Ils sont réunis en une brochure de 44 pages qui peut être obtenue au prix de **1 fr. 80** (port compris) moyennant versement préalable à notre compte de chèques postaux **30-520**. Afin d'éviter des malentendus, on voudra bien ne pas confirmer la commande séparément.

Administration de la Feuille officielle suisse du commerce, 3000 Berne

Der
SHAB-Leserkreis
● ist kaufkräftig
● Nutzen Sie diese Kaufkraft
● Inserieren Sie!

Können Sie Zahlen nicht mehr riechen?

Dann ist es Zeit, dass Sie frische Luft in Ihr Büro lassen... und frisch und ausgeruht darüber nachdenken, was der Grund für Ihren Zahlendegout ist:

falsche Resultate (weil Sie zuviel kopfrechnen müssen?...)

oder eine falsche Rechenmaschine (die z.B. weder multiplizieren noch dividieren kann)?

In beiden Fällen gibt es eine «Precisa», die Ihre gute Laune wieder herstellt...

und in fast allen anderen Fällen von Zahlendegout auch.

Von der meistgekauften Rechenmaschine in der Schweiz gibt es 6 verschiedene Modelle:

1. die neue «Precisa 166» mit automatischer Division, automatischer Multiplikation im Schnellverfahren. Rückholsystem und Speicherwerk.

2. «Precisa 164». Automatische Multiplikation im Schnellverfahren, Rückholsystem und Speicherwerk.

3. «Precisa 162», die perfekte Additionsmaschine mit Rückholsystem und Speicherwerk.

4. «Precisa 160», die elektrische für blitzschnelles Rechnen.

5. «Precisa 208», die neue elektrische Klein-Rechenmaschine.

6. «Precisa 108», die kleine manuelle.

Sie können sie alle selbst ausprobieren. In Ihrem Betrieb. Während voller 10 Tage.

Precisa

BON: Wir interessieren uns für eine Precisa-Rechenmaschine und bitten um Vorführung in unserem Betrieb (mit anschliessender zehntägiger Probezeit)

Firma _____

Strasse _____

Postleitzahl, Ort _____

An die Ernst Jost AG, Wallisellenstrasse 301, 8050 Zürich

JOST

Vorführung und Verkauf: Zürich: Ernst Jost AG, Wallisellenstrasse 301, beim Hallenstadion; Aarau: Ernst Jost AG, Kasinostrasse 36; Baar: Blum & Co.; Basel: O. Handschin; Bellinzona: G. Casagrande; Bern: Paul Schaffner; Biel: Gs. Perrenoud; Burgdorf: Max Jäggi; Chiasso: Fratelli Baumgartner; Chur: Conzetti AG; Fribourg: Andrey/Angéloz SA; Genève: Piguet & Ramstein; Glarus: Bolliger & Co.; Lachen: Armin Ernst; Lausanne: M. Guiraud; Locarno: E. Mazzoni; Lugano: Ufficio Moderno; Luzern: Heffenstein & Bucher; Neuchâtel: L. Reymond; Olten: Max Friedli; Rapperswil: W. Rechsteiner; Schaan: Anton Marxer; Sion: Office Moderne; Solothurn: Hans Oppliger; St. Gallen: O. Rutishauser & Co.; Zofingen: A. Hagmann

HAIN *Distelöl* das Speiseöl für ältere Leute

Erhältlich im guten Lebensmittel-, Reform- und Comestibles-Geschäft sowie in Apotheken und Drogerien.
Dokumentation durch: R. & H. Neuenschwander, 3001 Bern, Landoltstrasse 73, Tel. (031) 45 05 22/23/24

La Praille S.A.

Messieurs les actionnaires sont convoqués à

l'assemblée générale ordinaire

qui se tiendra 23, quai des Bergues, à Genève, le jeudi 14 décembre 1967, à 11 heures, avec l'ordre du jour suivant:

1° Rapport du conseil d'administration.
2° Rapport des contrôleurs aux comptes.
3° Votation sur les conclusions de ces deux rapports et approbation des comptes.
4° Décharge aux administrateurs.
5° Décision sur l'emploi du solde du compte de profits et pertes.
6° Nomination d'administrateurs.
7° Réconduction pour une période d'un an du mandat des contrôleurs aux comptes.
8° Changement du siège social.
9° Divers.

Le conseil d'administration

Brochure AELE

(Nouvelles dispositions AELE)

Les textes des dispositions entrées en vigueur au début de 1967 ont été réunis en une brochure de 44 pages (format A 5). Prix: fr. 2.– (frais compris). Envoi contre versement préalable à notre compte de chèques postaux 30–520, Feuille officielle suisse du commerce, Effingerstrasse 3, 3000 Berne.

TODESANZEIGE

Wir haben die schmerzliche Pflicht, Sie davon in Kenntnis zu setzen, dass unser verehrter

Herr Ernst Löpfe-Tobler

nach langer, schwerer Krankheit im 61. Lebensjahr von uns geschieden ist. Als Präsident des Verwaltungsrates war er an der Entwicklung unseres Unternehmens massgeblich beteiligt. Das Personal verliert seinen allseits geschätzten Chef, dessen menschliches Verständnis und Toleranz für alle unvergesslich bleiben werden, die ihm nahe standen. Wir werden den Dahingegangenen in dankbarer Erinnerung behalten.

9400 Rorschach, den 30. November 1967.

Verwaltungsrat, Direktion und Personal
E. Löpfe-Benz AG, Rorschach
Graphische Anstalt

Die Abdankung findet am Dienstag, den 5. Dezember 1967, um 14 Uhr in der evangelischen Kirche in Goldach statt.

Verlangen Sie vom SHAB. unentgeltliche Zusendung einer Probenummer der Monatsschrift «Die Volkswirtschaft»

Vorgesetztenposten stehen in großer Zahl offen – zu wenig Anwärter haben das Rüstzeug dazu

Schwierigkeiten mit Führungskräften
Führungskräfte brauchen besondere Kenntnisse und Fähigkeiten. Die Berufsausbildung vermittelt sie nicht; sie wurden bisher erworben durch jahrelanges Emporcdienen. Diese Methode genügt heute nicht mehr. Es braucht mehr und besser ausgebildete Führungskräfte. Junge Leute auf den unteren Stufen der Berufslaufbahn müssen so vorbereitet werden, daß sie rascher in verantwortungsvolle Positionen aufsteigen können. Vorgesetzte der unteren Ränge sollten bald eine höhere Verantwortung zu übernehmen vermögen. Deshalb wurde – zuerst in Amerika – eine eigentliche Führungswissenschaft entwickelt. Darin sind die Erfahrungen der erfolgreichen modernen Manager aller Stufen gesammelt und untersucht.
Unser Institut macht dieses Wissen, soweit es für die berufliche Praxis von Wert ist, in einer allgemeinverständlichen und systematischen Weise zugänglich, und zwar in relativ kurzer Zeit. Es steht unter der Kontrolle namhafter Persönlichkeiten der schweizerischen Wirtschaft und räumt seinen Studierenden in jeder Hinsicht faire Bedingungen ein. Die Ausbildungsgänge verlangen keine besondern Vorkenntnisse, setzen jedoch Sekundarschule und eine abgeschlossene Berufslehre (kaufm. Angestellte, Facharbeiter) voraus oder eine Mittelschulbildung. Der Eintritt ist jederzeit möglich.

Die Ausbildungsmethode: systematisch, rationell und wirkungsvoll – neben der Berufsarbeit
Die Schulung von Aufstiegskräften muß neben der Berufsarbeit und ohne Behinderung für die Berufsarbeit erfolgen. Der Wohnort darf keine Rolle spielen. Trotzdem ist ein ausgedehntes, fundiertes und in der Praxis rasch anwendbares Wissen zu bieten.
Es ist eine unrationelle Lernmethode, den Vortrag eines Lehrers oder Dozenten nachzuschreiben und zu Hause zu lernen. Wir vermitteln daher das Wissen durch wohlpräparierte schriftliche Unterlagen, also durch Fernunterricht, und führen im letzten Drittel des Ausbildungsganges regelmäßige mündliche Seminarübungen durch. In diesen wird das Gelernte in kleinen Gruppen wiederholt, diskutiert und durch die Fall-Methode (case method) und durch Planspiele (management games) noch intensiver mit der Praxis verknüpft. Die Übungen sind am Samstag angesetzt, die Teilnahme ist fakultativ. Auf diese Weise ist die kostbare Zeit der Kursteilnehmer wie auch der hochqualifizierten Seminarleiter sinnvoll genutzt. Deshalb kann in 1½ Jahren ein umfangreiches Programm ohne Beeinträchtigung der Berufsarbeit oder der Gesundheit solid erarbeitet werden.

Was Aufstiegskräfte brauchen
1. Der Erfolg einer Aufstiegskraft hängt weitgehend ab von der glücklichen Lösung von Führungs- und Organisationsproblemen. Die erfolgreichen Methoden moderner Betriebsorganisation und Personalführung sind lehr- und lernbar; ohne sie ist ein wirkungsvolles Management je länger je weniger möglich.
2. Führungsleute müssen alle einzelnen Teile eines Betriebes in ihrer prinzipiellen Funktion verstehen, vor allem aber den Überblick haben über das Betriebsganze und darüber hinaus über die Branche und das Gesamtgefüge der Wirtschaft. Dazu ist eine gute wirtschaftliche Allgemeinbildung erforderlich (Betriebswirtschaft, Volkswirtschaft, evtl. Grundzüge der Soziologie und der Gegenwartsgeschichte). Nur dieser Überblick erlaubt selbständige und sichere Entscheidungen.
3. Von Aufstiegsleuten wird erwartet, daß sie vielfältig einsetzbar sind, daß sie sich mit immer neuen Aufgaben rasch zurechtfinden. Voraussetzung dafür ist eine besonders geschulte Intelligenz. Die Intelligenz kann geschult werden an Gegenständen, die auch von praktischem Nutzen sind, z. B. durch angepaßte mathematische oder muttersprachliche Lehrgänge.
Nur wer diese drei Forderungen zugleich erfüllt, verfügt über die überlegene Kompetenz, die heute von einem Vorgesetzten gefordert wird.

Sie können sich das Rüstzeug erwerben

Die verschiedenen Ausbildungsgänge
Unsere Ausbildungsgänge sind konsequent nach den Forderungen aufgebaut, die heute und mehr noch morgen an Führungskräfte gestellt werden. Sie vermitteln alle das grundsätzliche Führungswissen und die wesentlichen Bestandteile einer wirtschaftlichen Allgemeinbildung. Darüber hinaus sind sie jedoch der beruflichen Herkunft und dem Berufsziel der Teilnehmer angepaßt. Es stehen folgende Ausbildungsgänge zur Verfügung:

Ausbildungsgang Nr. 1:
Laufbahnschulung

Ausbildungsgang Nr. 2:
Führungskräfte technischer Herkunft

Ausbildungsgang Nr. 3:
Führungskräfte kaufmännischer Herkunft

Ausbildungsgang Nr. 4:
Führungskräfte im Bankgewerbe

Ausbildungsgang Nr. 5:
Führungskräfte in der Verwaltung

Ausbildungsgang Nr. 6:
Organisation und elektronische Datenverarbeitung

imaka
Institut für Management und Kaderausbildung

Verlangen Sie unverbindlich das ausführliche Ausbildungsprogramm
Wir setzen keine Vertreter oder «Schulberater» ein. Sie erhalten per Post das Ausbildungsprogramm und ein Beispiel für das Lehrmaterial.

An IMAKA, Institut für Management und Kaderausbildung, Schaffhauserstraße 432, 8050 Zürich (Postfach 102, 8050 Zürich), Telephon (051) 46 25 15

Senden Sie mir bitte unverbindlich Ihr Ausbildungsprogramm.

Name: Vorname: SHB/3

Wohnort: Straße:

Betrifft Fakturierung!

Neu!

NCR

446

elektronischer Fakturierautomat mit einzigartiger Lochband-programmierung

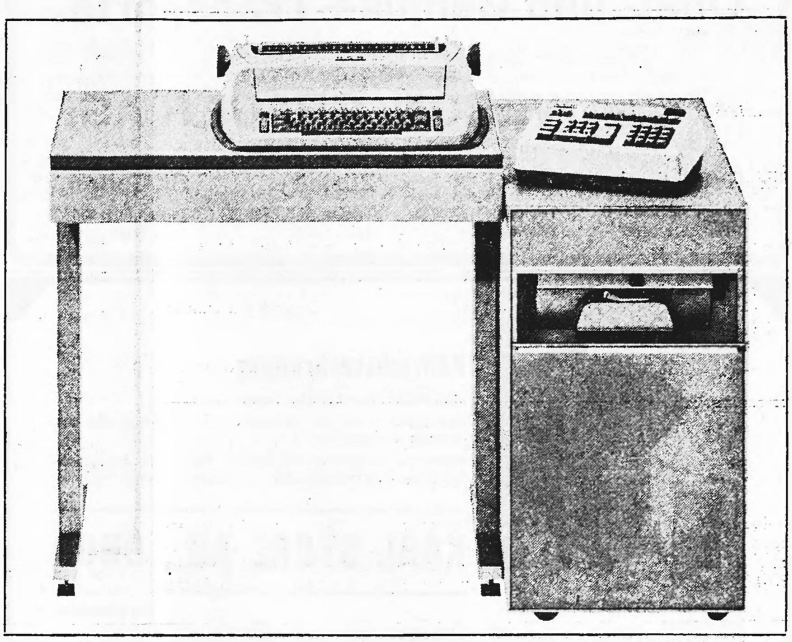

Die neue NCR 446 wird zum **gesunden Kern** Ihres Fakturierungswesens.

Warum?

Weil sie elektronisch addiert, subtrahiert, multipliziert, dividiert, elektronisch speichert und elektronisch logische Entscheidungen trifft. Weil sie verblüffend schnell schreibt und das Komma stellengerecht setzt. Und weil sie ganze Arbeitsabläufe, wie z. B. den Rechnungsabschluss, durch Druck auf eine Taste vollständig automatisch ausführt.

Hervorstechendes Merkmal der neuen NCR 446 ist die einzigartige Lochbandprogrammierung. Das bedeutet: Programmträger werden schnell und preiswert erstellt. Das Programmband speichert neben konstanten Werten auch Alphatexte. Programmänderungen oder -anpassungen an neue Aufgaben sind kein Problem. Die Programme sind in Sekundenschnelle ausgewechselt.

Die neue NCR 446 ist ein Fakturier- und Abrechnungsautomat für den vielseitigen Einsatz in Unternehmungen jeder Grösse. Sie kostet nicht mehr als eine gewöhnliche elektronische Fakturiermaschine.

Die neue NCR 446 müssen Sie gesehen haben, wenn Sie einen modernen Fakturierautomaten anschaffen wollen.

NCR

Elektronische Datenverarbeitungs-Anlage – Buchungsautomaten – Addiermaschinen

NATIONAL REGISTRIERKASSEN AG

8023 Zürich Stampfenbachplatz ✆ 051 47 40 00

4002 Basel Viaduktstrasse 10	✆ 061 24 44 30	**6000 Luzern** Hirschengraben 7	✆ 041 3 26 44
3003 Bern Effingerstrasse 15	✆ 031 25 40 35	**9000 St. Gallen** Oberer Graben 42	✆ 071 22 45 50
7000 Chur Rheinstrasse 81	✆ 081 22 13 71	**6900 Lugano** Corso Elvezia 13	✆ 091 3 24 81

NCR
Data Processing
Postfach
8023 Zürich

NCR 446

Gutschein

☐ für eine unverbindliche Vorführung
☐ für detaillierte Unterlagen
☐ für eine kostenlose Beratung

Firma: _____

Adresse: _____

_____

Spezialdienste für

Obst- und Gemüse-Transporte

1867 1967 **VÉRON, GRAUER AG.**

Genf	Basel	Zürich	St. Gallen
Telefon (022) 32 64 42	Telefon (061) 25 00 10	Telefon (051) 28 95 75	Telefon (071) 23 16 73
Telex 22272, 23122	Telex 62278	Telex 54493	Telex 57187

Versicherungen bei

LLOYD'S

Unfall (auch Flugrisiko)

«All Risks» für Schmuck, Pelze, Gemälde, Musikinstrumente, persönliche Effekten usw.

Flugzeug-Haftpflicht, -Kasko, -Pilot- und Passagierunfall.

Kombinierte Haftpflicht-, Kasko-, Feuer-, Diebstahl- und Insassen-Unfall-Versicherungen für Personenwagen und Lestautos

durch J. R. AEBLI & CIE. AG., 8001 Zürich

autorisierte Brokers

Talstrasse 66 – Telephon (051) 27 47 90

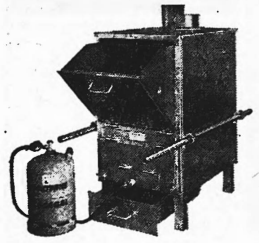

«Grisocelor» (250 kg), mit Propan-Gas-Brenner kann frei im Hof aufgestellt werden

Idealer

Kehrichtverbrenner

«GRISOCALOR» – 500 Liter Inhalt

löst des Problem der Vernichtung von Abfällen aller Art, inklusive Küchenabfälle.

Besonders geeignet für Seilbahnen, Berghotels, Berghäuser, Campingplätze, Grossbaustellen, Spitäler, Kasernen, Industrie-

KARL STORZ AG., CHUR

am Pfisterplatz

Verlangen Sie noch heute unverbindlich Offerte.

PATENTE

KIRCHHOFER, RYFFEL & CO.

8001 Zürich
Bahnhofstrasse 58

Inserate

im Schweizerischen Handelsamtsblatt haben stets Erfolg!

Ingénieur chimiste

ayant à disposition

capitaux

cherche contact avec milieu affaire en vue RELATIONS COMMERCIALES.

Offres à J. P. Bollat, case Stand 422, 1211 Genève 11.

Office de Recouvrements

C.P. 162
1211 Genève 12

Tél. (022) 42 39 29
et 42 38 00

Recouvrement à forfait avec ou sans abonnement de toutes créances en Suisse et à l'étranger

Réalisation et rachat d'actes de déf. de biens

sans concurrence!

LUXEMBOURG — NEW YORK
ALLER ET RETOUR
dès **Fr. 938.-**

CONSULTEZ VOTRE AGENCE DE VOYAGES

LOFTLEIDIR ICELANDIC AIRLINES

Agent général pour la Suisse: PAUL BRAUN - GENÈVE

En groupes de 15 personnes	(dates sur demande)	1-21 jours	Fr. 938.- 1) 2)
Voyage forfeitaire individuel	(départs quotidiens)	1-21 jours	Fr. 1090.- 1) 2)
1) Forfait minimum à destination			Fr. 306.-
Voyage individuel sans errangement forfaitaire		1-21 jours	Fr. 1221.- 2)

2) Sans séjour minimum imposé ni restriction de fin de semaine
De 22 jours é un an: basse saison Fr. 1391.-; haute saison Fr. 1699.-; combiné Fr. 1545.-.
Basse saison: de Luxembourg, du 29 septembre au 16 juillet; de New York, du 4 eoût eu 21 mai. Aller simple: basse seison Fr. 732.-; haute saison Fr. 894.-.

Kaufmann

(Spezialgebiet Uhren)

anfangs 1968 auf Reisen im ORIENT - MITTL. und FERNEN OSTEN, AUSTRALIEN - NEUSEELAND OZEANIEN
wäre bereit, in diesen Gebieten die Interessen von Schweizerfirmen wahrzunehmen und Kontakte anzuknüpfen.

Zuschriften unter Chiffre Z 81584 an Publicitas AG., 3001 Bern.

PRÊTS

avec discrétion totale

- Pas de demande de renseignements à l'employeur ni au propriétaire
- Accueil individuel
- Pas de caution: Votre signature suffit

Banque Procrédit
1211 Genève, Cours de Rive 2, Téléphone 26 02 53
1701 Fribourg, rue Banque 1, Téléphone 2 64 31

NOUVEAU: Discrétion totale

Nom
Rue
Endroit

wir «drucken» harte Nüsse – gleich welcher Härte

Offsetdruck
Buchdruck
Trübdruck Aarau

Verlangen Sie vom Schweizerischen Handelsamtsblatt unentgeltliche Zusendung einer Probenummer der

Volks-wirtschaft

Schweizerisch-argentinische Anlagegesellschaft ADCA, Zürich

Die Vorzugs- und Stammaktionäre werden hiermit zur Teilnahme an der

ordentlichen Generalversammlung unserer Gesellschaft

auf Dienstag, den 19. Dezember 1967, vormittags 11 Uhr, im Savoy Hotel Baur en Ville, in Zürich, 1. Stock, eingeladen.

Tagesordnung:

1. Abnahme des Geschäftsberichtes mit Gewinn- und Verlustrechnung und Bilanz für das Jahr 1966/67.
2. Abnahme von Bericht und Anträgen der Kontrollstelle für das Jahr 1966/67.
3. Entlastung des Verwaltungsrates.
4. Entgegennahme der Anträge des Verwaltungsrates und der Kontrollstelle betreffend die Verwendung des Reingewinnes.
5. Beschlussfassung über diese Anträge.
6. Beschlussfassung über Statutenänderungen:
   a) Verlegung des Gesellschaftssitzes,
   b) Herabsetzung der statutarischen Mindestzahl der Verwaltungsratsmitglieder.

Eintrittskarten zu dieser Generalversammlung können gegen Deponierung der Aktien bei der Gesellschaft, Bärengasse 10, Zürich, oder bei der Schweizerischen Kreditanstalt, Zürich, oder bei der Schweizerischen Bankgesellschaft, Zürich, sowie bei sämtlichen schweizerischen Niederlassungen dieser Banken bis Freitag, 15. Dezember 1967, bezogen werden.

Die Bilanz, die Gewinn- und Verlustrechnung, der Bericht der Kontrollstelle und der Geschäftsbericht mit den Anträgen des Verwaltungsrates sowie der Text der beantragten Statutenänderungen sind vom 5. Dezember 1967 an am Sitze der Gesellschaft zur Einsichtnahme durch die Aktionäre aufgelegt. Vom 7. Dezember an können Exemplare des Geschäftsberichtes bei unserer Gesellschaft und bei den obenerwähnten Bankstellen bezogen werden.

Zürich, 4. Dezember 1967

Im Namen des Verwaltungsrates,
der Präsident: Dr. W. Meier

Poterie Moderne S.A., Chavannes-Renens

Messieurs les actionnaires sont convoqués en

assemblée générale ordinaire

pour le vendredi 15 décembre 1967, à 17 heures 30, au siège de la société.

Ordre du jour: Opérations statutaires

Chavannes, le 4 décembre 1967

Le conseil d'administration

Pfenninger & Cie. AG., Wädenswil

Einladung zur 60. ordentlichen Generalversammlung der Aktionäre

auf Freitag, den 15. Dezember 1967, 11.30 Uhr, im Hotel Engel, Wädenswil

Traktanden:

1. Vorlage und Abnahme der Jahresrechnung 1966/67 und Décharge-Erteilung an die Verwaltungsorgane.
2. Beschlussfassung über die Verwendung des Reingewinnes.
3. Wahl der Kontrollstelle.
4. Mitteilungen und Umfrage.

Die Gewinn- und Verlustrechnung und die Bilanz mit dem Revisorenbericht sowie der Geschäftsbericht können auf dem Büro der Gesellschaft eingesehen werden.

Daselbst können auch die Stimmkarten gegen Einsendung des Nummernverzeichnisses der Aktien bis zum 14. Dezember 1967 bezogen werden.

Wädenswil, 30. November 1967

Der Verwaltungsrat