Zeitschrift: Schweizerisches Handelsamtsblatt = Feuille officielle suisse du commerce = Foglio ufficiale svizzero di commercio

Herausgeber: Staatssekretariat für Wirtschaft

Band: 91 (1973)

Heft: 94

Heft

Nutzungsbedingungen

Die ETH-Bibliothek ist die Anbieterin der digitalisierten Zeitschriften auf E-Periodica. Sie besitzt keine Urheberrechte an den Zeitschriften und ist nicht verantwortlich für deren Inhalte. Die Rechte liegen in der Regel bei den Herausgebern beziehungsweise den externen Rechteinhabern. Das Veröffentlichen von Bildern in Print- und Online-Publikationen sowie auf Social Media-Kanälen oder Webseiten ist nur mit vorheriger Genehmigung der Rechteinhaber erlaubt. Mehr erfahren

Conditions d'utilisation

L'ETH Library est le fournisseur des revues numérisées. Elle ne détient aucun droit d'auteur sur les revues et n'est pas responsable de leur contenu. En règle générale, les droits sont détenus par les éditeurs ou les détenteurs de droits externes. La reproduction d'images dans des publications imprimées ou en ligne ainsi que sur des canaux de médias sociaux ou des sites web n'est autorisée qu'avec l'accord préalable des détenteurs des droits. En savoir plus

Terms of use

The ETH Library is the provider of the digitised journals. It does not own any copyrights to the journals and is not responsible for their content. The rights usually lie with the publishers or the external rights holders. Publishing images in print and online publications, as well as on social media channels or websites, is only permitted with the prior consent of the rights holders. Find out more

Download PDF: 21.07.2025

ETH-Bibliothek Zürich, E-Periodica, https://www.e-periodica.ch

Schweizerisches Handelsamtsblatt
Feuille officielle suisse du commerce
Foglio ufficiale svizzero di commercio

No 94 – 1127

Bern, Dienstag 24. April 1973
Berne, mardi 24 avril 1973

Erscheint täglich, ausgenommen an Sonn- und Feiertagen
Paraît tous les jours, les dimanches et jours de fêtes exceptés

91. Jahrgang
91e année

Redaktion: Effingerstr. 3, 3011 Bern ✆ (031) 61 20 00 – Preise: Kalenderjahr Fr. 35.–, halbjährlich Fr. 21.–, Ausland Fr. 45.– jährlich – Inserate: Publicitas ✆ (031) 65 11 11, pro mm 35 Rp., Ausland 40 Rp.
Rédaction: Effingerstr. 3, 3011 Berne ✆ (031) 61 20 00 – Prix: Année civile 35 fr., un semestre 21 fr., étranger 45 fr. par an – Insertions: Publicitas ✆ (031) 65 11 11, le mm 35 cts, étranger 40 cts

N° 94 - 24. 4. 1973

Inhalt - Sommaire - Sommario

Amtlicher Teil – Partie officielle – Parte ufficiale

Handelsregister. – Registre du commerce. – Registro di commercio.
Abhanden gekommene Werttitel. – Titres disparus. – Titoli smarriti.
Cambonom AG, Basel.
S.A.M.C. Société d'Agences Métallurgiques et Charbonnières, Genève.
Ricerca eredi sconosciuti.

Mitteilungen – Communications – Comunicazioni

Internationale abgekürzte Sachbezeichnungen für Arzneistoffe (Liste 29). – Dénominations communes internationales des substances médicamenteuses (Liste 29). – Denominazioni comuni internazionali delle sostanze medicamentose (Elenco 29).

Amtlicher Teil Partie officielle Parte ufficiale

Handelsregister - Registre du commerce - Registro di commercio

Kantone / Cantons / Cantoni:

Zürich, Bern, Luzern, Schwyz, Obwalden, Glarus, Zug, Fribourg, Solothurn, Basel-Stadt, Basel-Landschaft, Appenzell A.-Rh., Appenzell I.-Rh., St. Gallen, Graubünden, Aargau, Thurgau, Ticino, Vaud, Valais, Neuchâtel, Genève.

Zürich – Zurich – Zurigo

5. April 1973. Damenoberbekleidung usw.
Alex Gablinger, «Eleganza», in Zürich, Langstrasse 122, Einzelfirma (Neueintragung). Inhaber: Alexander Gablinger, von Zürich, in Fällanden. Verkauf von Damenoberbekleidung und Accessoires.

9. April 1973.
FBB Frischbeton- und Belags-AG Birmendorf, in Birmensdorf (SHAB Nr. 145 vom 23. 6. 1972, S. 1655). Das Grundkapital von Fr. 3 000 000 ist nun voll liberiert.

9. April 1973. Waren aller Art.
Belmorimpex GmbH, in Zürich (SHAB Nr. 59 vom 10. 3. 1972, S. 623), Import und Export sowie Gross- und Kleinhandel mit Waren aller Art usw. Diese Gesellschaft wird in Anwendung von Art. 88bis HRV, in Verbindung mit Art. 86, Abs. 2, HRV von Amtes wegen als aufgelöst erklärt, weil sie das im Handelsregister eingetragen gewesene Domizil eingebüsst hat (SHAB Nr. 59 vom 10. 3. 1972, S. 623) und die ihr zur Wiederherstellung des gesetzmässigen Zustandes inbezug auf die Domizilverhältnisse angesetzte Frist fruchtlos abgelaufen ist. Die Firma lautet nun **Belmorimpex GmbH in Liquidation.**

9. April 1973. Erdöl.
MAWAG Raffinerien A.G., in Zürich 2 (SHAB Nr. 32 vom 8.2. 1973, S. 377), Handel und Verarbeitung von Erdöl usw. Prokura von Hansjörg Meister erloschen. Neu hat Kollektivprokura zu zweien: Margrit Fuchs-Lutz, von Trimmis, in Zürich.

9. April 1973.
Schweizerische Revisionsgesellschaft (Société Suisse de Revision) (Società Svizzera di Revisione) (Swiss Auditing Company), in Zürich 2 (SHAB Nr. 30 vom 6. 2. 1973, S. 353). Die Unterschrift von Peter A. Guggenbühl ist erloschen.

9. April 1973. Waren aller Art.
Afcodi A.G., in Winterthur 1 (SHAB Nr. 228 vom 30. 9. 1970, S. 2208), Import und Export von und Kommissionsgeschäfte mit Waren aller Art. Dr. Hans Sträuli aus dem VR (Verwaltungsrat) ausgeschieden; seine Unterschrift erloschen. Hans Hochuli, bisher Aktuar, nun einziges Mitglied des VR; führt nicht mehr Kollektivsondern Einzelunterschrift. Neue Adresse: Technikumstrasse 82, in Winterthur 1.

9. April 1973. Aetherische Oele usw.
Luzi AG, in Dietlikon (SHAB Nr. 228 vom 30. 9.1970, S. 2208), Fabrikation von und Handel mit aetherischen Oelen, künstlichen Riechstoffen, Likör- und Fruchtessenzen usw. Neuer Vizedirektor mit Einzelunterschrift: Hans Zellweger; seine Prokura ist erloschen. Neu hat Einzelprokura: Rolf Altenburger, von Winterthur, in Dietlikon.

9. April 1973.
Globale Finanz Holding AG, in Zürich 8 (SHAB Nr. 111 vom 14. 5. 1971, S. 1169), Erwerb und Verwaltung von dauernden Beteiligungen im Finanz-, einschliesslich Versicherungswesen usw. Statuten am 3. 4. 1973 geändert. Die bisherigen 250 Inhaberaktien zu Fr. 1000 sind in Namenaktien umgewandelt worden. Durch Ausgabe von 175 neuen Inhaberaktien zu Fr. 10 000 wurde das Grundkapital von Fr. 250 000 auf Fr. 2 000 000 erhöht; es zerfällt in 250 Namenaktien zu Fr. 1000 und 175 Inhaberaktien zu Fr. 10 000 und ist voll liberiert.

9. April 1973. Waren aller Art.
Lichti & Co., in Zürich 1, Kommanditgesellschaft (SHAB Nr. 214 vom 13. 9. 1951, S. 2290), Handel und Vertretungen in Waren verschiedener Art. Diese Gesellschaft hat sich aufgelöst. Die Liquidation ist durchgeführt. Die Firma ist erloschen.

9. April 1973. Metalle.
Sairo SA, bisher in Genf (SHAB Nr. 36 vom 13. 2. 1969, S. 348). Statuten, ursprünglich datiert vom 3. 11. 1967, letztmals geändert am 28. 1. 1969, am 13. 2. und 15. 3. 1973 erneut geändert. Neuer Sitz: Zürich. Adresse: Rämistrasse 5, Zürich 1 (c/o RA Heinz Schweizer). Zweck: Technologische und kommerzielle Entwicklung in der Eisen-, Stahl- und Metallindustrie; zu diesem Zweck wird die Gesellschaft alle nötigen Marktstudien betreiben sowie alle finanziellen und kommerziellen Geschäfte in direktem oder indirektem Zusammenhang mit ihrem Zweck tätigen. Grundkapital: Fr. 100 000, voll liberiert, 100 Inhaberaktien zu Fr. 1000. VR (Verwaltungsrat): 1 oder mehrere Mitglieder. Publikationsorgan: SHAB. Noel Maréchal ist aus dem VR ausgeschieden; seine Unterschrift ist erloschen. Neues einziges Mitglied des VR ist Heinz Schweizer, von und in Zürich, mit Einzelunterschrift.

9. April 1973.
Privat Kredit Bank, in Zürich 2, Aktiengesellschaft (SHAB Nr. 21 vom 26. 1. 1973, S. 256). Die Generalversammlung vom 3. 4. 1973 hat die Statuten geändert. Durch Ausgabe von 6000 Inhaberaktien zu Fr. 1000 ist das Grundkapital von Fr. 10 000 000 auf Fr. 16 000 000, zerfallend in 16 000 Inhaberaktien zu Fr. 1000 erhöht worden. Es ist voll liberiert.

9. April 1973.
Werbeagentur Dipaar AG, in Birmensdorf, Haslenstrasse 2a, Aktiengesellschaft (Neueintragung), Statutendatum: 27. 3. 1973. Zweck: Betrieb einer Werbeagentur und Erbringung sämtlicher zugehöriger Dienstleistungen; kann sich an anderen Unternehmen beteiligen, Liegenschaften erwerben, verwalten und veräussern. Grundkapital: Fr. 50 000, voll liberiert, 100 Inhaberaktien zu Fr. 500. Publikationsorgan: SHAB. Mitteilungen an Aktionäre: im SHAB oder brieflich. VR (Verwaltungsrat): 1 bis 7 Mitglieder. Einziges Mitglied des VR: Dr. Aldo Imperatori, von Zürich, in Zollikon, mit Einzelunterschrift.

Bern – Berne – Berna

Bureau Aarberg

Nachtrag.
Friedrich Frauchiger-Nigst Aktiengesellschaft, in Lyss (SHAB Nr. 27 vom 2. 2. 1973, S. 326). Die Prokura des Jean-Louis Müller ist auf die Hauptniederlassung beschränkt.

6. April 1973. Beton-, Stahl- und Holzkonstruktionen.
Statico S.A., bisher in Delsberg, Aktiengesellschaft (SHAB Nr. 164 vom 17. 7. 1967, S. 2430). Gemäss öffentlicher Urkunde über die Generalversammlung vom 23. März 1973 wurde der Sitz nach Lyss verlegt. Die Firma lautet nun **Statico AG (Statico S.A.).** Die Statuten wurden entsprechend revidiert. Die Gesellschaft bezweckt: den Betrieb eines Büros für Ingenieur-, Beton-, Stahl- und Holzkonstruktionsarbeiten, sowie aller mit dem Bauwesen überhaupt in Zusammenhang stehender Arbeiten. Die Gesellschaft kann sich bei andern Unternehmungen des In- und Auslandes beteiligen. Die ursprünglichen Statuten datieren vom 30. 5. 1967. Das Aktienkapital von Fr. 50 000, eingeteilt in 50 Namenaktien zu Fr. 1000, ist nun voll liberiert. Publikationsorgan ist das SHAB. Die Mitteilungen erfolgen durch eingeschriebenen Brief. Der Verwaltungsrat besteht aus 1 oder mehreren Mitgliedern. Ihm gehören an: Jacques Saucy, von Develier, in Delsberg, als Präsident; Adrienne Schichl geb. Christe, von Bassecourt, in Lyss, als Sekretärin, und Roland Schichl, österreichischer Staatsangehöriger, in Lyss, als Delegierter des Verwaltungsrates. Roland Schichl führt Einzelunterschrift. Jacques Saucy und Adrienne Schichl zeichnen kollektiv zu zweien. Geschäftslokal: Kappelenstrasse 13.

6. April 1973. Sägerei und Holzhandlung.
Hermann Christen, in Suberg, Sägerei, Holzhandlung und Sperrholzlager (SHAB Nr. 121 vom 29. 5. 1964, S. 1678). Die Firma wird infolge Todes des Inhabers gelöscht. Aktiven und Passiven werden von der nachstehend eingetragenen Firma «Hermann Christen, Inhaberin Frau Heidi Christen», in Suberg, übernommen.

6. April 1973. Sägerei und Holzhandlung.
Hermann Christen, Inhaberin Frau Heidi Christen, in Suberg. Inhaberin ist Heidi Christen, von Pfäffikon ZH, in Suberg. Sie übernimmt Aktiven und Passiven der vorstehend gelöschten Firma «Hermann Christen», in Suberg. Sägewerk, Holz- und Plattenhandel. Einzelprokura ist erteilt an Hubert Zimmermann, von Ennetbürgen, in Aarberg.

6. April 1973. Herren- und Damenbekleidung.
O. Speck-Müller, in Lyss, Herren- und Damenbekleidung und Gemischtwaren en gros und en détail (SHAB Nr. 208 vom 5. 9. 1940, S. 1606). Die Firma wird infolge Geschäftsaufgabe gelöscht.

Bureau Belp (Bezirk Seftigen)

9. April 1973. Schuhe.
Hermann Erismann, in Belp, Schuhhandlung, Mass- und Reparaturgeschäft (SHAB Nr. 183 vom 8. 8. 1949, S. 2089). Die Firma wird infolge Aufgabe des Geschäftes gelöscht.

9. April 1973.
Hermann Erismann, in Belp. Inhaber der Firma ist Hermann Erismann jun., von Bern-Bümpliz, in Belp. Handel mit Schuhen. Bahnhofplatz.

Bureau Bern

Berichtigung.
Gemvalor, in Muri bei Bern, Uebernahme und Verarbeitung von und Handel mit Edelsteinen, Industriesteinen usw. (SHAB Nr. 27 vom 2. 2. 1973, S. 327). Richtige Domizilbezeichnungen: Rechtsdomizil: Muri bei Bern, Kräyigenweg 89 (beim Präsidenten). Geschäftsdomizil: Bern, Bubenbergplatz 11 (Büro des Präsidenten). Das weitere Geschäftslokal (Auktionsräume): Bern, Laupenstrasse 3 (bei H. Dobiaschofsky), ist aufgehoben.

6. April 1973. Buchbinderei.
H. & I. Schumacher AG, in Bern, Betrieb einer Grossbuchbinderei (SHAB Nr. 251 vom 25. 10. 1972, S. 2766). Anton Philipona, von Düdingen, in Köniz, ist zum Vizedirektor mit Kollektivunterschrift zu zweien ernannt worden. Der Prokurist Friedrich Rösch wohnt nun in Belp.

6. April 1973. Nahrungs- und Genussmittel.
Ursina International AG, in Bern, Steuerung und Koordination des Exportgeschäftes der zum Ursina-Konzern gehörenden Unternehmungen usw. (SHAB Nr. 255 vom 1. 11. 1971, S. 2647). In den Generalversammlungen vom 14. August 1972 / 27. Februar 1973 wurden die Statuten revidiert. Der Verwaltungsrat besteht aus einem bis sieben Mitgliedern. Aus dem Verwaltungsrat sind ausgeschieden: Dr. Alfred Sulzer und Hans Stalder; ihre Unterschriften sind erloschen. Emilio Naegeli, bisher Präsident, ist jetzt einziges Mitglied des Verwaltungsrates; er führt weiter Einzelunterschrift. Die Unterschriften der Direktoren Dr. Aurele Provini und Herbert Weidmann sowie die Prokura von Hans Erich Mathys sind erloschen. Es wohnen nun: Bernard Delannoy, Direktor, in Forel (Lavaux); Claude Weber, Direktor, in La Tour-de-Peilz; Otto Brudermann, Prokurist, in Blonay, und Eberhard Gorsler, Prokurist, in La Tour-de-Peilz. Claude Desmont, französischer Staatsangehöriger, in Lutry, ist neuer Vizedirektor und führt Kollektivunterschrift zu zweien.

6. April 1973.
Vereinigung Schweizerischer Gemeinschaftsantennen-Betriebe (VSGB) (Association Suisse des Exploitants d'Antennes Collectives [ASEAC]), in Bern. Mit Statuten vom 3. August 1972 besteht unter diesem Namen ein Verein. Er bezweckt: Sicherung eines qualitativ hochstehenden, unbehinderten und störungsfreien Empfanges einer möglichst grossen Zahl von Signalen für die den Mitgliederbetrieben angeschlossenen Teilnehmer; Vertretung gemeinsamer Interessen im Gebiete des Urheber- und Konzessionsrechtes und verwandter Rechtsgebiete; Vertretung bei interessierten nationalen und internationalen Organisationen. Der Verein beschafft sich seine Mittel aus: den Mitgliederbeiträgen, der Aufnahmegebühr und allfälligen Zuwendungen. Für die Verbindlichkeiten haftet nur das Vereinsvermögen. Jede persönliche Haftbarkeit der Mitglieder ist ausgeschlossen. Die Organe des Vereins sind: die Delegiertenversammlung, der aus 3 bis 9 Mitgliedern bestehende Vorstand und die Rechnungsrevisoren. Der Präsident oder der Vizepräsident führt Kollektivunterschrift mit einem der übrigen Mitglieder des Vorstandes. Der Vorstand besteht aus: Georg Klemperer, von Zürich, in Herriberg, Präsident; Paul Edmond Delay, von Provence, in Yvonand, Vizepräsident; Rudolf von Graffenried, von Bern, in Mühledorf BE, Sekretär; André Meyer, von Genf, in Bôle; Peter Bruno Langenegger, von Gais und Zürich, in Meilen. Geschäftsdomizil: Bollwerk 15 (Büro des Sekretärs).

Bureau de Courtelary

9 avril 1973. Epicerie.
Mme R.-A. Krenger, à Villeret, épicerie, mercerie (FOSC du 26. 3. 1968, N° 72, p. 641). La raison est radiée par suite de cessation de commerce.

9 avril 1973.
Association agricole de Plagne et environs, à Plagne, société coopérative (FOSC du 19. 1. 1959, N° 13, p. 175). Le comité se compose de Numa Grosjean, de et à Plagne, président; Daniel Grosjean, jusqu'ici président, devient vice-président; Emile Voiblet, de et à Plagne, secrétaire. Signature collective à deux du président avec le secrétaire ou du vice-président avec le secrétaire. Onésime Huguelet et René Grosjean ne font plus partie du comité. Leurs pouvoirs sont éteints.

9 avril 1973.
Société pour le ravitaillement en eau du Sergent, à Villeret, société coopérative (FOSC du 30. 9. 1965, N° 228, p. 3046). Hans Maurer, président du conseil d'administration, et Maurice Baumgartner, secrétaire-caissier, ont démissionné. Leurs pouvoirs sont éteints. Ont été élus en remplacement: Adolf Hagmann, de Degersheim, à Villeret, président; Claude Chapatte, de Le Noirmont / Le Peuchapatte, à Villeret, secrétaire-caissier. Signature collective à deux du président et du secrétaire.

Bureau Interlaken

3. April 1973.
Darlehenskasse Bönigen, in Bönigen, Genossenschaft (SHAB Nr. 69 vom 24. 3. 1970, S. 654). Aus der Verwaltung ist der Vizepräsident Ernst Michel-Pfau, dessen Unterschrift erloschen ist, ausgeschieden. Neu in den Verwaltungsrat wurde gewählt: als Vizepräsident Walter Frey (bisher Beisitzer) von Gachnang TG, in Bönigen. Präsident, Vizepräsident und Aktuar zeichnen kollektiv zu zweien.

Bureau de Moutier

9 avril 1973. Articles mécaniques.
ESAT Roland Frei, à Court. Le chef de la maison est Roland Frei, d'Uster, à Court. Commerce d'articles mécaniques pour voitures. Rue de Gorges 35.

Bureau Nidau

6. April 1973.
Darlehenskasse Studen, in Studen, Genossenschaft (SHAB Nr. 46 vom 24. 2. 1967, S. 686). Kurt Knuchel ist aus dem Vorstand ausgeschieden, seine Unterschrift ist erloschen. Neuer Vizepräsident: Karl Friedli, von Landiswil, in Studen. Er zeichnet kollektiv zu zweien mit Präsident und Aktuar.

9. April 1973. Badeanlagen.
Pecador AG (Pecador SA), in Port, Aktiengesellschaft (SHAB Nr. 18 vom 23. 1. 1973, S. 209). Diese Firma wird infolge Verlegung des Sitzes nach Crissier (SHAB Nr. 75 vom 30. 3. 1973) im Handelsregister von Nidau von Amtes wegen gelöscht.

Bureau Thun

5. April 1973. Konfektion.
A. Messerli, in Blumenstein, Coiffeur- und Konfektionsgeschäft (SHAB Nr. 279 vom 28. 11. 1969, S. 2746). Die Firma wird infolge Geschäftsübergabe gelöscht. Aktiven und Passiven werden von der nachstehend eingetragenen Firma «Ursula Gerber-Messerli», in Blumenstein, übernommen.

5. April 1973. Konfektion.
Ursula Gerber-Messerli, in Blumenstein. Inhaberin der Firma ist, mit Zustimmung ihres Ehemannes, Ursula Gerber-Messerli, von Sumiswald, in Blumenstein. Die Firma übernimmt Aktiven und Passiven der gelöschten Firma «A. Messerli», in Blumenstein. Konfektionsgeschäft. Badstrasse 12.

Bureau Wimmis (Bezirk Niedersimmental)

9. April 1973.
Garage Elite AG Reutigen, in Reutigen. Gemäss öffentlich beurkundetem Errichtungsakt und Statuten vom 30. März 1973 besteht unter dieser Firma eine Aktiengesellschaft. Sie bezweckt den Betrieb einer Autoreparaturwerkstätte, den Handel mit Fahrzeugen und Zubehör sowie den Verkauf von Treibstoffen. Das voll liberierte Grundkapital beträgt Fr. 50 000, eingeteilt in 50 Namenaktien zu je Fr. 1000. Die Gesellschaft erwirbt von Herrn Peter Beyeler, Reutigen, gemäss Sacheinlagevertrag vom heutigen Tag und gestützt auf die Uebernahmebilanz vom 1. Januar 1973 Aktiven von Fr. 97 806.90 und Passiven von Fr. 24 816.55 zum Preise von Fr. 72 990.35. Dieser Uebernahmepreis wird durch Uebergabe von 48 voll liberierten Aktien zu Fr. 1000 und Gutschrift des Restbetrages von Fr. 24 990.35 in den Büchern der Gesellschaft getilgt; Fr. 2000 werden bar einbezahlt. Publikationsorgan der Gesellschaft ist das SHAB. Einladungen und Mitteilungen an die Aktionäre erfolgen durch eingeschriebenen Brief. Der Verwaltungsrat besteht aus wenigstens einem Mitglied. Ihm gehören an: Peter Beyeler, von Guggisberg, in Reutigen, als Präsident; Käthi Beyeler-Althaus, von Guggisberg, in Reutigen, als Sekretärin, und Arnold Beyeler, von Guggisberg, in Münsingen, als Beisitzer. Der Präsident führt Einzelunterschrift; die beiden Verwaltungsräte zeichnen kollektiv zu zweien. Domizil: Hauptstrasse.

Luzern – Lucerne – Lucerna

4. April 1973.
Arba Bau AG Luzern, in Luzern (SHAB Nr. 175 vom 30. 7. 1970, S. 1735). In der Generalversammlung vom 30. März 1973 wurde unter entsprechender Statutenrevision das Grundkapital von Fr. 72 000 durch Ausgabe von 138 voll einbezahlten Namenaktien zu Fr. 1000 erhöht auf Fr. 210 000. Das voll liberierte Grundkapital beträgt nun Fr. 210 000, eingeteilt in 210 Namenaktien zu Fr. 1000.

9. April 1973. Bauten.
Walo Bertschinger AG, Zweigniederlassung in Luzern, Hoch- und Tiefbauarbeiten usw. (SHAB Nr. 45 vom 23. 2. 1973, S. 518), mit Hauptsitz in Zürich. Die Prokura von Werner Iselin ist erloschen.

9. April 1973.
Frigorex AG für Kälte und Klima, in Luzern (SHAB Nr. 174 vom 27. 7. 1972, S. 1998). Die Prokura von Frieda Weber ist erloschen.

9. April 1973.
Linde Holding AG, in Luzern (SHAB Nr. 12 vom 16. 1. 1973). Das Aktienkapital von Fr. 10 000 000 ist jetzt voll einbezahlt.

9. April 1973.
ARO AG Meggen, in Meggen. Aktiengesellschaft gemäss Statuten vom 26. 3. 1973. Zweck: Vermögensanlage; die Gesellschaft kann Grundstücke erwerben. Grundkapital Fr. 500 000, eingeteilt in 500 voll einbezahlte Namenaktien zu Fr. 1000. Publikationsorgan: SHAB; Mitteilungen an Aktionäre können auch durch eingeschriebenen Brief erfolgen. Verwaltungsrat: 1 bis 5 Mitglieder. Präsident Dr. Wolfgang Husmann, von Malters und Luzern, in Luzern; Vizepräsident Armin Scherer, von und in Meggen; Mitglied lic. oec. Robert Scherer, von und in Meggen. Robert Scherer zeichnet einzeln und Wolfgang Husmann zeichnet kollektiv zu zweien. Domizil: Seeburgstrasse 26, bei Dr. Husmann.

Schwyz – Schwytz – Svitto

2. April 1973. Verwaltungen, Beteiligungen.
Gurit-Essex AG, in Freienbach, Erwerb und Verwaltung von Interessen oder Beteiligungen an andern Gesellschaften usw. (SHAB Nr. 247 vom 20. 10. 1972, S. 2725). Gemäss öffentlicher Urkunde über die ausserordentliche Generalversammlung vom 13. März 1973 wurde das Aktienkapital von Fr. 500 000 auf Fr. 1 000 000 erhöht durch Ausgabe von 500 Namenaktien zu Fr. 1000, wovon Fr. 468 292 durch Verrechnung mit Forderungen an die Gesellschaft und Fr. 31 708 bar liberiert sind. Die Statuten wurden entsprechend revidiert. Das voll einbezahlte Aktienkapital beträgt nun Fr. 1 000 000, eingeteilt in 1000 Namenaktien zu Fr. 1000.

Obwalden – Unterwald-le-haut – Unterwalden alto

9. April 1973. Fenster usw.
Durravista AG in Kägiswil, Gemeinde Sarnen. Fabriktation und Verkauf von Pierson-Fenstern und technischen Neuheiten (SHAB Nr. 240 vom 13. 10. 1961, S. 2979). Laut öffentlicher Urkunde vom 29. März 1973 hat die Gesellschaft die Auflösung beschlossen. Nachdem die Liquidation durchgeführt ist, wird die Firma gelöscht.

9. April 1973.
Gebrüder von Ah, Möbelwerkstätte, in Lungern, Kollektivgesellschaft (SHAB Nr. 105 vom 8. 5. 1951, S. 1108). Die Gesellschaft ist seit dem 1. Januar 1972 aufgelöst. Die Firma wird nach durchgeführter Liquidation gelöscht. Aktiven und Passiven sind an die Einzelfirma «Louis von Ah, Möbelwerkstätte» übergegangen.

9. April 1973.
Louis von Ah, Möbelwerkstätte, in Lungern. Inhaber der Firma ist Louis von Ah, von Sarnen, in Lungern. Er übernimmt Aktiven und Passiven der Kollektivgesellschaft «Gebrüder von Ah, Möbelwerkstätte». Herstellung von und Handel mit Möbeln. Bahnhofstrasse.

Glarus – Glaris – Glarona

Berichtigung.
Yurocarib AG, in Glarus (SHAB Nr. 86 vom 12. 4. 1973, Seite 1017). Der ausgeschiedene Verwaltungsrat heisst richtig: Bernhard Gerwer.

9. April 1973. Grundstücke.
Yurocarib AG, in Glarus. Kauf, Ueberbauung und Verkauf von Grundstücken usw. (SHAB Nr. 50 vom 1. 3. 1973, S. 571). Carl Burckhardt ist aus dem Verwaltungsrat ausgeschieden, seine Unterschrift ist erloschen. Dr. Joseph Blasko, Direktor, und Neville A. Chan, sind ebenfalls aus dem Verwaltungsrat ausgeschieden.

9. April 1973. Waren aller Art.
Valentine A.G. (Valentine S.A.) (Valentine Co. Ltd), bisher in Arlesheim, Handel, Import und Export mit Waren aller Art usw. (SHAB Nr. 220 vom 19. 9. 1956, S. 2379). An der Generalversammlung vom 9. April 1973 wurde der Sitz der Gesellschaft nach Glarus verlegt. Die Statuten wurden entsprechend revidiert. Die ursprünglichen Statuten datieren vom 4. April 1952. Zweck der Gesellschaft ist Handel, sowie Import und Export mit Waren aller Art. Die Gesellschaft kann sich ausserdem an Unternehmen beteiligen, die mit dem Hauptzweck in Zusammenhang stehen. Das voll einbezahlte Aktienkapital beträgt Fr. 50 000 eingeteilt in 100 Inhaberaktien zu Fr. 500. Publikationsorgan ist das SHAB. Die Mitteilungen erfolgen, sofern Namen und Adressen aller Aktionäre bekannt sind und das Gesetz nicht zwingend etwas anderes bestimmt, durch eingeschriebenen Brief. Der Verwaltungsrat besteht aus 1 bis 3 Mitgliedern. René Charles Andreae, bisher einziges Mitglied, ist aus dem Verwaltungsrat ausgeschieden, seine Unterschrift ist erloschen. Neu als einziges Mitglied mit Einzelunterschrift wurde gewählt: Waldemar Kubli, von Netstal, in Glarus. Geschäftsdomizil: beim einzigen Verwaltungsrat, Waldemar Kubli, Rechtsanwalt, Postgasse 21.

9. April 1973. Beteiligungen usw.
Aktiengesellschaft Losa (Société Anonyme Losa) (Losa Limited), in Glarus, Beteiligung an schweizerischen und ausländischen Gesellschaften usw. (SHAB Nr. 120 vom 26. 5. 1971, S. 1278). An der ausserordentlichen Generalversammlung vom 9. April 1973 wurden die Statuten teilweise revidiert. Die publikationspflichtigen Tatsachen erfahren dadurch keine Aenderung.

9. April 1973. Technische Erfahrung usw.
Resources Development Corporation, in Glarus, Entwicklung, Auswertung und Verwertung von technischen, betrieblichen und kaufmännischen Erfahrungen usw. (SHAB Nr. 226 vom 26. 9. 1972, S. 2499). Nachdem die Löschungsbewilligungen der Eidgenössischen Steuerverwaltung in Bern, und der Kantonalen Wehrsteuerverwaltung, in Glarus, nun vorliegen, wird die Firma gelöscht.

Zug – Zoug – Zugo

28. März 1973.
Intermanus GmbH, in Zug, Auswertung von literarischen Urheberrechten usw. (SHAB Nr. 80 vom 5. April 1963, S. 988). Gemäss öffentlicher Urkunde über die Generalversammlung vom 28. Februar/5. April 1973 wurden die Statuten teilweise revidiert. Die Firma lautet nun: **IPP Industrial Property Protection GmbH.** Neues Domizil: Baarerstrasse 57 (c/o Breves Treuhand AG.). Der Gesellschaftszweck wurde wie folgt geändert: Verwertung von Urheberrechten, insbesondere auf dem industriellen Gebiet, Verwaltung und Ueberwachung von Patent-, Lizenz- und Markenrechten und Ausübung jeglicher damit im Zusammenhang stehender Tätigkeit. Clara Dziuba, welche infolge Heirat Clara Derungs-Dziuba heisst, ist nicht Gesellschafterin. Ihre Stammeinlage von Fr. 10 000 ist an den bisherigen Gesellschafter Dr. Guido M. Renggli übergegangen, Dessen Stammeinlage erhöht sich dadurch von Fr. 10 000 auf Fr. 20 000, welche das ganze Stammkapital ausmacht. Als weiteren Geschäftsführer mit Einzelzeichnungsberechtigung wurde gewählt: Robert Vogler, von Niederrohrdorf, in Nussbaumen AG. Weitere gleichzeitig vorgenommene Statutenänderungen sind nicht publikationspflichtig.

5. April 1973. Beteiligungen.
Lintec AG, in Zug, Erwerb und dauernde Verwaltung von Beteiligungen an Unternehmungen im In- und Ausland usw. (SHAB Nr. 70 vom 25. 3. 1969, S. 658). Dr. Kurt Lindner ist aus dem Verwaltungsrat ausgeschieden. Seine Unterschrift ist erloschen.

6. April 1973. Einkauf.
Prec AG, in Hünenberg. Gemäss öffentlicher Urkunde und Statuten vom 28. März 1973 besteht unter dieser Firma eine Aktiengesellschaft. Zweck: Betrieb einer Einkaufsorganisation, Beteiligung an anderen Unternehmungen im Inland und An- und Verkauf von Liegenschaften. Das voll einbezahlte Aktienkapital beträgt Fr. 50 000, eingeteilt in 50 Inhaberaktien zu Fr. 1000. Mitteilungen und Einladungen an die Aktionäre erfolgen durch Veröffentlichung im Publikationsorgan der Gesellschaft, dem SHAB, oder, sofern deren Namen und Adressen bekannt sind, durch eingeschriebenen Brief. Der Verwaltungsrat besteht aus 1 bis 5 Mitgliedern. Einziges Mitglied mit Einzelunterschrift ist René Anghileri, von Wergenstein GR, in Hünenberg. Domizil: im Zythus (bei René Anghileri).

6. April 1973. Elektronische Geräte usw.
Eltronic Interhandels AG, in Zug, Handel mit, Ein- und Ausfuhr von elektronischen Geräten und Bauteilen usw. (SHAB Nr. 73 vom 27. 3. 1972, S. 781). Beat Schoenenberger ist aus dem Verwaltungsrat ausgeschieden; seine Unterschrift ist erloschen. Zum neuen einzigen Verwaltungsrat mit Einzelunterschrift wurde gewählt: Karl Gnehm, von Fischenthal ZH, in Erlenbach ZH.

6. April 1973. Feuerfeste Materialien usw.
Standard Refractory Ltd, in Zug, Fabrikation und Vertrieb von Filz- und ähnlichen Produkten im In- und Ausland usw. (SHAB Nr. 302 vom 27. 12. 1971, S. 3106). Gemäss öffentlicher Urkunde über die ausserordentliche Generalversammlung vom 29. März 1973 wurden die Statuten teilweise revidiert. Zweck: Fabrikation von und Handel mit feuerfesten Materialien im allgemeinen und anderen verwandten Produkten, in der Schweiz wie im Ausland; Uebernahme von Vertretungen jeglicher Art im Inland wie im Ausland; finanzielle Beteiligung an anderen Unternehmungen und Gesellschaften in der Schweiz wie im Ausland; Erwerb, Verkauf von Gesellschaftsanteilen und Aktientiteln, wie auch Geschäftsführung für und Verwaltung von Vermögen. Das Aktienkapital wurde von Fr. 50 000 auf Fr. 60 000 erhöht durch Ausgabe von 10 Inhaberaktien zu Fr. 1000. Das voll einbezahlte Aktienkapital beträgt nun Fr. 60 000, eingeteilt in 60 Inhaberaktien zu Fr. 1000.

6. April 1973. Patente, Bürsten.
Alveru AG, Zweigniederlassung Baar, in Baar. Unter dieser Firma hat die Aktiengesellschaft «Alveru AG», mit Sitz in Freiburg, welche am 16. April 1965 in das Handelsregister Freiburg eingetragen wurde (letzte Publikation SHAB Nr. 59 vom 12. 3. 1973, S. 671), durch Beschluss des Verwaltungsrates vom 19. Februar 1973 in Baar eine Zweigniederlassung errichtet. Zweck: Erwerb, Verwaltung, Nutzung und Abtretung von Patenten, Fabrikmarken und technischem und industriellem Know-how und anderen immateriellen Rechten, vor allem auf dem Gebiet von Maschinen für die Bürstenfabrikation; Handel mit Waren aller Art, vor allem mit Bürsten und technischen Produkten und Apparaten; Erbringung von technischen, administrativen und anderen Dienstleistungen; Erwerb von Aktien oder Anteilen an anderen Industrie-, Handels- oder Verwaltungsunternehmen. Die Zweigniederlassung wird vertreten durch: Wolfgang von Erlach, von Bern, in Erlenbach ZH, einziges Mitglied des Verwaltungsrates, mit Einzelunterschrift. Einzelprokura für die Zweigniederlassung Baar wurde erteilt an: John Meisser, von Davos, in Schwerzenbach ZH. Domizil: Leihgasse 2.

6. April 1973.
Prudencial Finanzierungs-AG, in Zug, Finanzierung und Beteiligung von und an Unternehmungen, welche Warenhandel betreiben usw. (SHAB Nr. 103 vom 5. 5. 1970, S. 1036). Das Aktienkapital von Fr. 50 000 ist nun voll einbezahlt.

6. April 1973.
Lovida A.G., in Oberwil ZG, Erwerb und Verwertung von Patenten und Verfahren usw. (SHAB Nr. 75 vom 30. 3. 1973, S. 849). Gemäss öffentlicher Urkunde über die ausserordentliche Generalversammlung vom 26. März 1973 wurden 1000 von den bisherigen 7688 Namenaktien Kat. A zu Fr. 500 in 500 Namenaktien Kat. B zu Fr. 1000 umgewandelt. Demzufolge ist das Aktienkapital von Fr. 6 775 000 nun eingeteilt in 6688 Namenaktien Kat. A zu Fr. 500; 2500 Namenaktien Kat. B zu Fr. 1000 und 931 Namenaktien Kat. C zu Fr. 1000. Die Statuten wurden entsprechend revidiert.

9. April 1973.
Swiss Fair in Grossbritannien AG, Zug, in Zug, Förderung der Interessen der schweizerischen Wirtschaft sowie des Interesses für die Kultur der Schweiz in Grossbritannien usw. (SHAB Nr. 150 vom 29. 6. 1972, S. 1711). Dr. Oskar Michel ist aus dem Verwaltungsrat ausgeschieden. Seine Unterschrift ist erloschen. Dr. Paul Stein ist als VR-Präsident zurückgetreten, bleibt aber weiterhin Mitglied des Verwaltungsrates mit Einzelunterschrift. Neu in den Verwaltungsrat und zugleich als Präsident wurde gewählt: Carlo de Mercurio, von Corsier-sur-Vevey, in La Croix-sur-Lutry. Er führt Einzelunterschrift.

9. April 1973. Textilien usw.
Dimexo G.m.b.H., in Zug, Import und Export von Textilien aller Art usw. (SHAB Nr. 3 vom 5. 1. 1968, S. 19). Gemäss öffentlicher Urkunde über die ausserordentliche Gesellschafterversammlung vom 19. Januar 1973 hat die Gesellschaft ihre Auflösung beschlossen. Nachdem die Liquidation bereits durchgeführt ist, wird die Firma gelöscht.

9. April 1973. Instrumente.
Komitron AG, in Zug, Handel mit Instrumenten und technischen Produkten usw. (SHAB Nr. 305 vom 31. 12. 1970, S. 2974). Gemäss öffentlicher Urkunde über die ausserordentliche Generalversammlung vom 7. März 1973 wurden die bisherigen 50 Inhaberaktien zu Fr. 1000 in 500 Inhaberaktien zu Fr. 100 umgewandelt. Die Statuten wurden entsprechend revidiert.

9. April 1973.
Compucorp Verkaufs AG, in Zug, Handel mit Büroeinrichtungen einschliesslich elektronischen Rechengeräten usw. (SHAB Nr. 292 vom 14. 12. 1971, S. 3004). Gemäss öffentlicher Urkunde über die ausserordentliche Generalversammlung vom 5. April 1973 wurde das Aktienkapital von Fr. 50 000 auf Fr. 400 000 erhöht durch Ausgabe von 350 Inhaberaktien zu Fr. 1000. Die Statuten wurden entsprechend revidiert. Das voll einbezahlte Aktienkapital beträgt nun Fr. 400 000, eingeteilt in 400 Inhaberaktien zu Fr. 1000.

9. April 1973.
Chemcell SA, in Zug, alle Arten von Chemikalien, Plastik- und Farbstoffen, Fasern, Garnen usw. zu kaufen, zu fabrizieren usw. (SHAB Nr. 297 vom 18. 12. 1972, S. 3240). Neil Martin, Delegierter, und Dr. Marc Ronca sind aus dem Verwaltungsrat ausgeschieden; ihre Unterschriften sind erloschen. Als neues Mitglied des Verwaltungsrates wurde gewählt: Dr. Max Wehrli, von und in Zürich. Er führt Kollektivunterschrift zu zweien.

Freiburg – Fribourg – Friborgo

Bureau de Bulle (district de la Gruyère)

30 mars 1973.
Skilift Im Fang A.G., à La Villette, commune de Bellegarde. Selon procès-verbal authentique de l'assemblée générale constitutive du 17 mars 1973, il a été constitué sous cette raison sociale une société anonyme ayant pour but la construction et l'exploitation de skilifts en vue du développement économique et social de la vallée de la Jogne. La société peut participer à d'autres entreprises visant un but identique ou analogue. Le capital social de fr. 200 000, divisé en 1000 actions au porteur de fr. 200 chacune, est entièrement libéré. La société reprendra du skiclub Im Fang, le grand skilift pour le prix de fr. 185 000 et le petit lift (trainer-lift) pour le prix de fr. 8800 au maximum. Les convocations et publications auront lieu dans la FOSC. La société est administrée par un conseil d'administration de trois membres ou plus; il est composé de: Josef Buchs, de Bellegarde, à Fribourg, président; Alfons Jaggi, de Bellegarde à La Villette, vice-président; Marie-Thérèse Ruffieux née Liards, de Villarbeney, Broc et Fribourg, à Bulle, secrétaire; Edgard Spicher, d'Ueberstorf, à Marly; Jean-Claude Schuwey, de Bellegarde, à La Villette; Otto Mooser, de Bellegarde, à La Villette, et Jean-Marie Déglise, de Châtel-St-Denis, à Marly, membres. La société sera engagée par la signature collective à deux du président et du vice-président entre eux ou avec un autre membre du conseil d'administration. Domicile: chez Alphonse Jaggi.

Bureau de Fribourg

Rectifications.
Seeschiffahrts A.G., à Fribourg, construction, vente, armement affrètement, location de navires, etc. (FOSC du 3. 4. 1973, p. 882). Nouvelle raison sociale exacte: **Navemar S.A. (Navemar A.G.) (Navemar Ltd.).** Les nouvelles actions sont toutes nominatives.

Polytype S.A., à Fribourg, fabrique, vente de machines, etc. (FOSC du 16. 2. 1971, Nº 38, p. 371). Markus Muehlemann et Ernst Schöllkopf, inscrits comme sous-directeurs sont vice-directeurs.

5 avril 1973. Coordination d'activités.
Beker S.A., à Fribourg. Suivant acte authentique et statuts du 28 février 1973, il a été constitué sous cette raison sociale une société anonyme ayant pour but la coordination et l'assistance sur le plan international d'activités de vente de Beker Industries Corp., de ses sociétés affiliées et agents; la prise de participations dans toutes entreprises en Suisse ou à l'étranger et toutes activités financières s'y rapportant. Le capital social est de fr. 50 000, divisé en 500 actions de fr. 100 chacune, nominatives. Il est libéré jusqu'à concurrence de fr. 20 000. Les convocations se font par lettre recommandée. L'organe de publicité est la FOSC. La société est administrée par un conseil d'un ou de plusieurs membres. Il est composé de Erol Beker, des USA, à Greenwich (Connecticut USA), président; Raoul Lenz, de Genève, à Collonge-Bellerive, et Martin Schluep, d'Arch BE, à Genève. La société est engagée par la signature individuelle du président ou par la signature collective à deux des autres administrateurs. Domicile: Grand'Rue 56, c/o Etude de MM. Lenz et Schluep.

5 avril 1973.
Ashbrook Finance S.A., à Fribourg. Suivant acte authentique et statuts du 3 avril 1973, il a été constitué sous cette raison sociale une société anonyme qui a pour but la participation à tous genres d'entreprises industrielles, commerciales ou financières de même que toutes opérations financières. Le capital social est de fr. 50 000, entièrement libéré, divisé en 50 actions de fr. 1000 chacune, nominatives. L'organe de publicité est la FOSC. La société est administrée par un conseil d'un ou de plusieurs membres. Jean-Paul Aeschimann, de Lützelflüh, à Collonge-Bellerive, est administrateur unique avec signature individuelle. Domicile: 56, Grand'Rue, c/o Etude de MMes Lenz et Schluep.

5 avril 1973. Immeubles.
Stradeco S.A., à Fribourg, affaires immobilières, etc. (FOSC du 21. 5. 1970, Nº 115, p. 1160). L'administratrice Elvire-Dominique Auderset est maintenant domiciliée à Thônex GE. Nouvelle adresse: 4, Avenue de Rome, chez Mme Georges Ducry.

5 avril 1973.
Hamadis Holding S.A., à Fribourg. Suivant acte authentique et statuts du 29 mars 1973, il a été constitué sous cette raison sociale une société anonyme qui a pour but d'entreprendre des opérations financières de toute nature, notamment participer sous n'importe quelle forme à d'autres entreprises commerciales, financières ou industrielles et acquérir, gérer et aliéner des immeubles. Le capital social est de fr. 60 000, entièrement libéré, divisé en 60 actions de fr. 1000 chacune, nominatives. Hans Iseli, à Berne, fait apport de 145 droits préférentiels de souscription de l'émission 1973 de la «Aktiengesellschaft Fritz Frei», à Buchs AG, pour le prix de fr. 58 000, contre remise à l'apporteur de 58 actions nominatives de fr. 1000 chacune, entièrement libérées. L'organe de publicité est la FOSC. Les

communications et convocations aux actionnaires peuvent se faire par lettre. La société est administrée par un conseil d'un ou de plusieurs membres. Rudolf Urech, de Hallwil, à Rüfenacht-Worb, est administrateur unique avec signature individuelle. Locaux: 30, rue St-Pierre, chez Lucien Rouiller.

5 avril 1973.
SA fabrique de stores et de machines Emil Schenker, succursale de Fribourg, à Fribourg. Sous cette raison sociale, la société anonyme «Storen- und Maschinenfabrik Emil Schenker AG», à Schönenwerd SO, ayant pour but la fabrication de stores et de machines, inscrite sur le registre du commerce d'Olten (FOSC du 15. 2. 1973, p. 446), a suivant décision de son conseil d'administration du 15 novembre 1972 créé une succursale à Fribourg. La succursale est engagée par la signature individuelle de Dr Walter Doebli, de Fahrwangen AG, à Schönenwerd, président et délégué, et Otto Hediger, de Rupperswil AG, à Schönenwerd, administrateur-délégué et directeur, et par la signature collective à deux de Walter Hediger, de Rupperswil AG, à Schönenwerd, administrateur-délégué et directeur; Dr Arthur Doebeli, de Fahrwangen AG, à Schönenwerd, administrateur-délégué; des directeurs Ernest Lüscher, de Muhen AG, à Schönenwerd, et Aldo Vonaesch, de Strengelbach AG, à Schönenwerd; du vice-directeur Rudolf Strahm, d'Oberthal BE, à Erlinsbach AG; des fondés de pouvoir Jean Füglistaler, d'Oberwil AG, à Obererlinsbach SO, et René Schenker, de Däniken SO, à Schönenwerd. Procuration collective à deux limitée à la succursale a été conférée à Ernest Kramer, de Galmiz, à Morat. Adresse: 34, place de la Gare.

6 avril 1973. Transactions financières.
Style-Tex S.A. (Style-Tex A.G.) (Style-Tex Inc.) (Style-Tex Ltd.), à Fribourg, transactions financières et commerciales, etc. (FOSC du 22. 3. 1973, Nº 68, p. 770). Suivant procès-verbal authentique de son assemblée générale du 26 mars 1973, la société a modifié ses statuts sur un point non soumis à publication.

6 avril 1973.
Syndicat pour l'élevage de la race bovine pie noire Givisiez, à Givisiez, société coopérative (FOSC du 9. 6. 1964, Nº 130, p. 1787). Le président Pierre Horner a démissionné; sa signature est radiée. A été nommé président: Léon Limat, de St-Barthélemy, à Rosé, commune d'Avry-sur-Matran. La société est engagée par la signature collective du président et du secrétaire.

6 avril 1973.
Fribesco S.A., à Fribourg. Suivant acte authentique et statuts du 6 avril 1973, il a été constitué sous cette raison sociale une société anonyme qui a pour but la prise de participations financières, commerciales et industrielles à des entreprises établies hors du territoire Suisse, la souscription de tous emprunts étrangers, des acquisitions de titres étrangers. Elle n'exercera aucune activité en Suisse autre que celle strictement nécessaire à son administration. Le capital social est de fr. 50 000, entièrement libéré, divisé en 50 actions de fr. 1000 chacune, au porteur. L'organe de publicité est la FOSC. La société est administrée par un seul administrateur. Adrien Wirz, de Soleure, à Lausanne, est administrateur unique avec signature individuelle. Adresse au siège: 14, rue de Romont, en l'étude de Me Jean-Marc Cottier, avocat et notaire. Adresse représentative: Lausanne, Avenue de la Gare 50, c/o Universal Service Agency.

9 avril 1973.
Figepar Société Financière de gestion et de participation, à Fribourg, société anonyme (FOSC du 26. 3. 1965, Nº 71, p. 956). Louis-Paul de l'Harpe, administrateur unique, a démissionné; sa signature est radiée. A été nommé administrateur avec signature individuelle: Jean-Claude Jacquemoud, de et à Genève.

9 avril 1973.
Coopérative d'habitation des cheminots de Fribourg, à Fribourg, société coopérative (FOSC du 22. 7. 1968, Nº 169, p. 1597). Nouvelle adresse: Grand-Torry 25, c/o Albert Monney, président.

9 avril 1973.
Syndicat chevalin du district de la Sarine et environs, à Marly-le-Petit, société coopérative (FOSC du 30. 4. 1968, Nº 100, p. 920). Jules Moret, Emile Feller et Louis Repond décédés, et Jules Fragnière et Alphonse Peiry, démissionnaires, ne font plus partie du comité; leurs signatures sont radiées. Ont été nommés membres du comité: Remy Mauroux, de et à Autigny; Louis Chatton, de et à La Corbaz; Otto Herren, de Frauenkappelen BE, à Givisiez; Maurice Repond, de et à Cottens, et Gabriel Galley, de et à Ecuvillens. La société est engagée par la signature collective à deux du président et du secrétaire ou de l'un d'eux avec un autre membre du comité.

Bureau Tafers (Bezirk Sense)

6. April 1973.
Alpgenossenschaft Alterswil, in Alterswil, Genossenschaft (SHAB Nr. 289 vom 9. 3. 1948, S. 3334). Aus der Verwaltung ist ausgeschieden: Peter Gross, Präsident; seine Unterschrift ist erloschen. Neu wurde in die Verwaltung gewählt: Johann Gross, von Tafers und Freiburg, in Heimberg/Alterswil, als Präsident. Die rechtsverbindliche Unterschrift für die Genossenschaft führen kollektiv zu zweien der Präsident und der Sekretär.

6. April 1973.
Milchgenossenschaft Mühletal und Umgebung in Liq., in Mühletal, Gemeinde Wünnewil, Genossenschaft (SHAB Nr. 5 vom 7. 1. 1949, S. 63). Die Genossenschaft wird nach durchgeführter Liquidation gelöscht.

6. April 1973.
Käsereigesellschaft Niederried, in Niederried, Gemeinde Oberschrot (SHAB Nr. 77 vom 2. 4. 1957, S. 876). Aus dem Vorstand sind infolge Rücktritts ausgeschieden: Peter Raemy, Präsident; Elias Zbinden, Sekretär, deren Unterschriften erloschen sind. An ihre Stelle wurden in den Vorstand gewählt: Emil Pürro, von Oberschrot, in Ried/Oberschrot, als Präsident; Eduard Piller, von St. Ursen, in Berg/Brünisried, als Sekretär-Kassier. Die rechtsverbindliche Unterschrift führen der Präsident und der Sekretär kollektiv zu zweien.

Solothurn – Soleure – Soletta

Bureau Grenchen-Bettlach

9. April 1973.
Eterna A.G. Uhrenfabrik, in Grenchen (SHAB Nr. 12 vom 16. 1. 1973, S. 127). Kollektivprokura zu zweien ist erteilt an: Herbert Mock, von La Chaux-de-Fonds, in Biel; Heinz Moor, von Niederglatt ZH, in Meinisberg BE; Heinz Sigrist, von Meggen LU, in Ostermundigen, Gemeinde Bolligen BE, und Fredy, Zoss, von Bolligen BE, in Grenchen.

Bureau Kriegstetten

5. April 1973.
Frischbeton AG Zuchwil, in Zuchwil, Fabrikation von und Handel mit Frischbeton, Baumaterialien, Bauelementen und ähnlichen Artikeln (SHAB Nr. 156 vom 8. 7. 1963, S. 1992). Alfred Bechter ist aus dem Verwaltungsrat ausgeschieden; seine Unterschrift ist erloschen. Neu in den Verwaltungsrat wurde gewählt Silvio Crivelli, von und in Grenchen. Er führt Kollektivunterschrift mit dem Präsidenten des Verwaltungsrates.

9. April 1973.
Aunarosa Schlatter-Burkhardt, Restaurant «Wilhelmshöhe», in Deitingen (SHAB Nr. 267 vom 15. 11. 1965, S. 3587). Die Firma ist infolge Geschäftsüberganges erloschen.

9. April 1973.
Ruth Schmid-Schlatter, Restaurant «Wilhelmshöhe», in Deitingen. Inhaberin dieser Einzelfirma ist, mit Zustimmung ihres Ehemannes Josef, Ruth Schmid geb. Schlatter, von Birrhard AG, in Deitingen. Betrieb des Restaurants Wilhelmshöhe. Höheweg 130.

Bureau Olten-Gösgen

4. April 1973.
Schweizer Buchzentrum (Centre Suisse du Livre) (Centro Svizzero del Libro) (Swiss Book Center), in Olten, Genossenschaft (SHAB Nr. 237 vom 11. 10. 1971, S. 2470). Die Generalversammlung vom 30. Oktober 1972 hat die Statuten revidiert. Publikationspflichtige Tatsachen werden davon nicht betroffen. Kollektivprokura zu zweien wurde erteilt an Bruno Meschini, von Winterthur, in Olten.

4. April 1973. Wein, Spirituosen usw.
Willy Moll-Enzinger, in Dulliken. Inhaber: Willy Moll-Enzinger, von und in Dulliken. Handel mit Wein, Spirituosen, Mineralwasser und weiteren Getränken aller Art. Bahnhofstrasse 202.

4. April 1973.
Schuh-Coop (Chaussure-Coop), in Wangen bei Olten, Genossenschaft (SHAB Nr. 28 vom 3. 2. 1966, S. 374). Die Delegiertenversammlung vom 15. Mai 1972 hat die Statuten revidiert. Die Firma lautet nun **Diana Schuhgeschäfte.** Neue Zweckumschreibung: Herstellung und Detailverkauf von Schuhwaren sowie einschlägigen Artikeln, unter Berücksichtigung der im Rahmen der für die Coop-Gruppe geltenden Richtlinien und Zielsetzungen (gemeinsame Selbsthilfe). Der Genossenschaftsverband kann Liegenschaften erwerben, sich an anderen Unternehmungen beteiligen, solche beraten oder verwalten. Publikationsorgan: SHAB. Verwaltungsrat: 3 bis 5 Mitglieder. Weitere Statutenänderungen betreffen keine publikationspflichtigen Tatsachen. André Vuilleumier bleibt Präsident und Hans Thuli Vizepräsident des Verwaltungsrates; sie sind nicht mehr Delegierte, zeichnen aber weiterhin zu zweien. Kollektivunterschrift zu zweien wurde erteilt an das bisherige Mitglied des Verwaltungsrates Max Buri, von Ringgenberg BE, in Bern. Die Unterschrift des Vizedirektors Jean Zuberbühler sowie die Prokuren von Hans Mumenthaler, Jean Zellweger und Hans Schibler sind erloschen. Vizedirektor Werner Jacques Baumann wohnt nun in La Tour-de-Peilz.

5. April 1973. Motorfahrräder, Kinderfahrzeuge usw.
Max Moor, Zweirad en gros, in Däniken, Motorfahrräder, Kinderfahrzeuge usw. (SHAB Nr. 38 vom 16. 2. 1971, S. 371). Die Firma wird infolge Uebernahme der Aktiven und Passiven gemäss Bilanz per 1. Januar 1973 und Sacheinlagevertrag vom 26. März 1973 durch die nachstehend eingetragene «Moor AG Däniken», in Däniken, gelöscht.

5. April 1973. Zweirad-Fahrzeuge.
Moor AG Däniken, in Däniken. Mit Statuten vom 26. März 1973 besteht unter dieser Firma eine Aktiengesellschaft. Zweck: Fabrikation von und Handel mit Zweirad-Fahrzeugen sowie deren Bestandteilen und Zubehör. Die Gesellschaft kann Grundstücke erwerben und veräussern. Voll liberiertes Grundkapital: Fr. 500 000, eingeteilt in 500 Namenaktien zu Fr. 1000. Die Gesellschaft übernimmt rückwirkend auf den 1. Januar 1973 das Geschäft der bisherigen Einzelfirma «Max Moor, Zweirad en gros», in Däniken, mit Aktiven und Passiven gemäss Bilanz per 1. Januar 1973 und Sacheinlagevertrag vom 26. März 1973, wonach die Aktiven Fr. 2 226 117.86 und die Passiven Fr. 1 244 953.90 betragen, zum Preise von Fr. 981 163.96, wovon Fr. 498 000 auf das Grundkapital in Anrechnung gebracht werden. Einladungen und Mitteilungen an die Aktionäre: eingeschriebener Brief. Publikationsorgan: SHAB. Verwaltungsrat: 1 oder mehrere Mitglieder. Ihm gehören an: Max Moor, Präsident, und Hermine Moor-Hagenbuch, beide von Vordemwald und Olten, in Olten, und Rolf Moor, von Vordemwald und Olten, in Däniken; sie führen Einzelunterschrift. Domizil: Schachenstrasse 184.

6. April 1973.
Oltra-Immobilien AG, in Olten (SHAB Nr. 41 vom 19. 2. 1973, S. 476). Dr. Wilhelm Strub ist nicht mehr Präsident, bleibt aber Mitglied des Verwaltungsrates und führt weiterhin Einzelunterschrift. Dr. Helmuth Strub, von Trimbach, in Olten, wurde in den Verwaltungsrat gewählt; er ist Präsident mit Einzelunterschrift.

6. April 1973.
Bally Schuhfabriken A.-G. (Chaussures Bally Société Anonyme de Fabrication) (Calzaturificio Bally S.A.) (Bally's Shoe Factories Limited), in Schönenwerd (SHAB Nr. 27 vom 2. 2. 1973, S. 329). Die Gesellschaft übernahm gemäss Beschluss der Generalversammlung vom 28. Dezember 1972 und nach Art. 748 OR, Fusionsvertrag vom 27. Dezember 1972 und Bilanz per 31. Dezember 1972 von der «Hesa AG.», in Schönenwerd, sämtliche Aktiven im Betrage von Fr. 4 853 297.19 und sämtliche Passiven im Betrage von Fr. 4 392 905.34. Den Aktionären der übernommenen Gesellschaft wurde keine Entschädigung ausgerichtet. Die Uebernehmerin ist bereits Eigentümerin des gesamten Aktienkapitals der übernommenen Gesellschaft. Dr. August Hochuli, von Reitnau, in Aarau, wurde zum stellvertretenden Direktor ernannt; er führt Kollektivunterschrift zu zweien. Kollektivprokura zu zweien wurde erteilt an Karl Klee, von Reute AR, in Erlinsbach AG.

Bureau Stadt Solothurn

6. April 1973. Café-Betrieb.
H. P. Bader, in Solothurn, Café-Betrieb (SHAB Nr. 151 vom 1. 7. 1968, S. 1423). Die Firma ist infolge Geschäftsaufgabe erloschen.

6. April 1973. Autofahrschule.
Peter Fischer, bisher in Bellach (SHAB Nr. 163 vom 17. 7. 1964, S. 2207). Die Firma hat den Sitz nach Solothurn verlegt. Inhaber: Peter Fischer, von Möriken-Wildegg AG, nun in Solothurn. Autofahrschule. Eschenweg 20.

6. April 1973.
Kilcher-Holding AG, in Solothurn (SHAB Nr. 216 vom 14. 9. 1972, S. 2409). Gemäss öffentlicher Urkunde über die Generalversammlung vom 30. März 1973 wurde das Aktienkapital von Fr. 100 000 auf Fr. 200 000 erhöht, durch Ausgabe von 100 Namenaktien zu Fr. 1000. Das voll einbezahlte Aktienkapital beträgt nun Fr. 200 000, eingeteilt in 200 Namenaktien zu Fr. 1000. Gleichzeitig wurde der Zweck neu wie folgt umschrieben: Erwerb, Verwaltung und Verwertung von Beteiligungen irgendwelcher Art an Unternehmungen des In- und Auslandes, insbesondere auch Erwerb, Verwaltung und Verwertung von Patenten und Lizenzen. Die Gesellschaft kann auch Liegenschaften erwerben, veräussern, belasten und überbauen. Die Statuten wurden entsprechend revidiert.

6. April 1973.
Simo Werkzeugmaschinen AG (Simo Société de machines-outils SA), in Solothurn. Mit Statuten vom 3. April 1973 besteht unter dieser Firma eine Aktiengesellschaft. Zweck: Fabrikation, Einkauf, Verkauf und Vertretung von Werkzeugmaschinen. Voll einbezahltes Grundkapital Fr. 500 000, eingeteilt in 500 Inhaberaktien zu Fr. 1000. Mitteilungen an die Aktionäre: eingeschriebener Brief, sofern alle Adressen der Aktionäre bekannt sind, andernfalls durch das Publikationsorgan. Publikationsorgan: SHAB. Verwaltungsrat: 1 bis 3 Mitglieder. Ihm gehören an: als Präsident: Marcel Roger Duboux, von Grandvaux und Lutry, in Lausanne; als Vizepräsident, Philippe Bohn, von Russo TI, in Genf, und als Aktuar Hans Peter Müller, von Etziken, in Aeschi SO. Die Genannten führen Einzelunterschrift. Geschäftsdomizil: Zuchwilerstrasse 43.

9. April 1973.
Parking AG Solothurn, in Solothurn. Mit Statuten vom 29. März 1973 besteht unter dieser Firma eine Aktiengesellschaft. Sie bezweckt, auf Grund der Mitwirkungs- und Konzessionszusicherung der Einwohnergemeinde der Stadt Solothurn vom 18. Mai 1972 die Parkgaragen Baseltor und Bieltor und allenfalls weitere Parkbauten zu erstellen und zu betreiben. Die Gesellschaft kann ferner Nebenbetriebe wie Tank- und Servicestellen einrichten. Sie kann Grundstücke erwerben und veräussern und sich an andern Unternehmungen ähnlicher Art beteiligen. Das Grundkapital beträgt Fr. 8 000 000, eingeteilt in 16 000 Namenaktien zu Fr. 500. Darauf sind Fr. 1 600 000 einbezahlt. Die Mitteilungen an die Aktionäre erfolgen durch eingeschriebenen Brief. Publikationsorgan ist das SHAB. Verwaltungsrat: 7 bis 13 Mitglieder. Ihm gehören an, als Präsident, Dr. Victor Monteil, von Solothurn; als Vicepräsident, Dr. Werner Fröhlicher, von Solothurn; als Sekretär, Dr. Walter Gressly, von Solothurn und Bärschwil; als Mitglieder, Walter Amiet, von Solothurn und Bellach; Bernhard von Arx, von Dulliken; Oskar Egger, von St. Gallen und Gossau; Dr. Otto Kellerhals, von Hägendorf; Max Roetheli, von Hägendorf; Peter Siegenthaler, von Langnau i. E. und Basel; diese alle in Solothurn, Ferdinand Huwyler, von Sins, in Buchs AG, und Fritz Sauser, von Bern und Sigriswil, in Innerberg bei Säriswil, Gemeinde Wohlen BE. Der Präsident, Vizepräsident und Sekretär des Verwaltungsrates zeichnen kollektiv zu zweien. Domizil: Gurzelngasse 27, im Advokaturbureau Dr. Victor Monteil.

Basel-Stadt – Bâle-Ville – Basilea-Città

4. April 1973. Chemische und pharmazeutische Produkte.
F. Hoffmann-La Roche & Co. Aktiengesellschaft, in Basel, chemische und pharmazeutische Produkte (SHAB Nr. 186 vom 10. 8. 1972, S. 2120). Unterschriften René Schultheiss, stellvertretender Direktor; Prof. Charles Ray, Dr. Guy Waldvogel, Dr. Willy Winkelmann, alle Vizedirektoren, und Prokuren Dr. Jean Battegay, Dr. Jacques Blanc, Peter Dannegger, Prof. Urs Gessner, Dr. Joseph Hellerbach, Dr. Bruno Horisberger, Dr. André Racine und Fritz Szuran erloschen. Dr. Marc Montavon, Dr. Rudolf Rüegg, Dr. Erich Theiss, Hans von Känel und Dr. Sidney F. Schaeren, nun in Biel-Benken, alle bisher Vizedirektoren, zeichnen nun als stellvertretende Direktoren zu zweien. Stellvertretender Direktor mit Unterschrift zu zweien neu: Otto Trachsel, von Rüeggisberg, in Rümlang. Walter Berger, Dr. Remigius Faesch, Dr. Lukas Hänel, nun in Binningen; Dr. Peter Schellert, nun in Arlesheim; Dr. Hans Scholer, Felix Stroppel, nun in Bottmingen, und Dr. Walter, richtig Dr. Walter P. von Wartburg, nun in Riehen, alle bisher Prokuristen zeichnen nun als Vizedirektoren zu zweien. Prokuren erloschen. Vizedirektoren mit Unterschrift zu zweien neu: Dr. Urs Gloor, von Basel, in Therwil. Prokura zu zweien neu: Gaudenz Aebi, von Holderbank, in Therwil; Dr. Markus Altwegg, von und in Basel; Dr. Hans-Rudolf Baumgartner, von Basel und Trub, in Riehen; Dr. Roland Dubuis, von Genf, in Binningen; Dr. Gerhard Englert, deutscher Staatsangehöriger, in Riehen; Dr. Michael Frank, israelischer Staatsangehöriger, in Riehen; Otto Goeggel, von Lütisburg, in Arlesheim; Dr. Werner Häusermann, von Egliswil, in Münchenstein; Dr. Balthasar Hegedüs, von Basel, in Binningen; Dr. Hermann Hencken, deutscher Staatsangehöirger, in Brombach (D); Prof. Dr. Josef Kiss, ungarischer Staatsangehöriger, in Arlesheim; Dr. Paul Kreienbühl, von Winterthur und Altishofen, in Riehen; Dr. Henri Lefrancq, französischer Staatsangehöriger, in St. Louis (F); Hans-Ruedi Schonegg, von Basel, in Allschwil; Claude Schreiner, französischer Staatsangehöriger, in Binningen; Dr. Kurt Steiner, von Walterswil BE, in Starrkirch; Dr. Ernst-Georg Stenger, deutscher Staatsangehöriger, in Bettingen; Hanspeter Stöckli, von und in Basel; Dr. Walter Vetter, österreichischer Staatsangehöriger, in Arlesheim, und Dr. Ludwig Völker, deutscher Staatsangehöriger, in Brombach (D).

5. April 1973. Reinigungsarbeiten usw.
Porfis GmbH, in Basel, Reinigungsarbeiten usw. (SHAB Nr. 90 vom 18. 4. 1972, S. 975). Die Gesellschaft hat den Sitz nach Cavallino verlegt (SHAB Nr. 74 vom 29. 3. 1973, S. 838). Die Firma wird daher von Amtes wegen gelöscht.

5. April 1973.
Navis Schiffahrt AG, in Basel (SHAB Nr. 256 vom 31. 10. 1972, S. 2821). Unterschrift Werner Joseph Müller, Direktor, erloschen. Direktor mit Einzelunterschrift neu: Renaud Du Rausas, französischer Staatsangehöriger, in Strassburg (F).

5. April 1973. Restaurant.
Karl Keiler, in Basel, Restaurant (SHAB Nr. 292 vom 12. 12. 1968, S. 2694). Die Einzelfirma ist infolge Aufgabe des Geschäftes erloschen.

5. April 1973. Betrieb eines Cafés.
Marta Keiler-Koller, in Basel. Inhaberin dieser Einzelfirma ist Marta Keiler-Koller, von Alt St. Johann, in Basel. Zustimmung gemäss Art. 167 ZGB ist erteilt. Betrieb eines Cafés. Flughafenstrasse 31.

5. April 1973.
Speditions AG, in Basel (SHAB Nr. 256 vom 31. 10. 1972, S. 2821). Prokura Willy Rüfenacht erloschen.

5. April 1973. Chemische Produkte usw.
Hoffmann-La Roche Ltd, in Basel, chemische Produkte usw. (SHAB Nr. 29 vom 5. 2. 1973, S. 346). Prokura Hans Barth erloschen. Dr. Lukas Haenel, richtig Dr. Lukas Hänel, bisher Prokurist, zeichnet nun als Vizedirektor zu zweien. Prokura erloschen. Prokura zu zweien neu: Oswald Eichenberger, von Fahrwangen, in Riehen.

5. April 1973. Waren aller Art usw.
Simaphot AG, in Basel, Waren aller Art usw. (SHAB Nr. 90 vom 19. 4. 1966, S. 1255). Statutenänderung: 5. April 1973. Firma nun: **Pavesco AG.** Zweck nun: Handel mit Waren und Geräten aller Art, insbesondere solchen aus dem Bereich der Telekommunikation und der Fotografie. Die Gesellschaft kann sich an andern Unternehmungen beteiligen. Aus Verwaltungsrat ausgeschieden: Erwin Bollinger, Präsident; Hanspeter Künzli und Cwi Giwerc, alle infolge Demission. Unterschriften erloschen. Verwaltungsratsmitglieder mit Einzelunterschrift neu: Daniel Stofer, von Basel, in Binningen, Präsident, und Louis Amhof, von Auw, in Dornach. Neues Domizil: Dufourstrasse 32.

6. April 1973. Waren aller Art.
Paul Schafroth & Co., in Basel. Paul Schafroth-Lyko, von Röthenbach im Emmental, in Basel, und Walter Josef Stofer-Keigel, von Schwarzenberg, in Oberwil BE, sind unter obiger Firma eine Kollektivgesellschaft eingegangen, die am 1. April 1973 begonnen hat. Handel mit Waren aller Art. Friedensgasse 54.

6. April 1973.
Ageres-Holding SA. in Basel (SHAB Nr. 203 vom 30. 8. 1972, S. 2288). Nachdem die Eidg. Steuerverwaltung und die Wehrsteuerverwaltung Basel-Stadt der Löschung zugestimmt haben, wird die Firma gelöscht.

6. April 1973. Ozon-Geräte usw.
Ozon Blatter & Co., in Basel. Kollektivgesellschaft, Vertrieb von «Blatter»-Ozon-Geräten usw. (SHAB Nr. 63 vom 15. 3. 1972, S. 670). Prokura zu zweien neu: Peter Danegger, von Murten, in Basel.

6. April 1973. Liegenschaften usw.
Bilag AG, in Basel, Liegenschaften usw. (SHAB Nr. 153 vom 5. 7. 1971, S. 1662). Diese Gesellschaft, welche sich infolge Fusion mit der «Asag Auto-Service AG», in Basel, aufgelöst hat, wird, nachdem die Gläubiger befriedigt oder sichergestellt worden sind, im Handelsregister gelöscht.

6. April 1973.
Dipro Chemie AG, in Riehen, Bahnhofstrasse 87, neue Aktiengesellschaft, Datum der Statuten: 3. April 1973. Zweck: Herstellung von Chemikalien und chemischen Produkten, sowie Im- und Export, Gross- und Einzelhandel von und mit Waren aller Art, insbesondere von und mit Chemikalien und chemischen Produkten. Die Gesellschaft kann gewerbliche Rechte erwerben, verwalten und veräussern, Finanztransaktionen jeglicher Art durchführen, im In- und Ausland Liegenschaften erwerben und sich an in- und ausländischen Unternehmen beteiligen. Publikationsorgan: SHAB. Grundkapital: Fr. 50 000, wovon Fr. 28 000 liberiert, 400 Namenaktien zu Fr. 100 und 40 Namenaktien zu Fr. 250. Verwaltungsrat: 1 oder mehr Mitglieder. Ihm gehört an: Dr. Walter Koenig, von und in Basel, mit Einzelunterschrift.

Basel-Landschaft – Bâle-Campagne – Basilea-Campagna

21. März 1973.
EBAG Eigenbau AG, in Sissach. Gemäss öffentlicher Urkunde und Statuten vom 9. März 1973 besteht unter dieser Firma eine Aktiengesellschaft. Zweck: Planen und Erstellen von Bauten, Handel mit Baumaterialien sowie Kauf und Verkauf von Liegenschaften. Die Gesellschaft kann sich an andern Gesellschaften mit gleichem oder ähnlichem Zweck beteiligen. Das Aktienkapital beträgt Fr. 50 000, eingeteilt in 50 voll einbezahlte Namenaktien zu Fr. 1000. Die Mitteilungen geschehen ausschliesslich durch eingeschriebenen Brief an die im Aktienbuch eingetragenen Aktionäre. Die Bekanntmachungen erfolgen im SHAB. Dem aus 1 bis 5 Mitgliedern bestehenden Verwaltungsrat gehören an: Rolf Handschin, von Rickenbach BL, in Känerkinden, Präsident, und Karl Kühner-Freihofer, von Diessenhofen TG, in Liestal, Mitglied. Sie führen Kollektivunterschrift zu zweien. Domizil: Teichweg 2.

6. April 1973. Fleisch- und Wurstwaren.
B. Bigler, in Arlesheim. Inhaberin dieser Einzelfirma ist Barbara Bigler, von Oberthal BE, in Arlesheim. Handel mit Fleisch- und Wurstwaren. Baselstrasse 56.

6. April 1973.
Ingenieurbüro für Kunststoffapparatebau M. Gschwend Ing. HTL, in Oberwil BL. Inhaber dieser Einzelfirma ist Max Hermann Gschwend-Staub, von Altstätten SG, in Oberwil BL. Projektierung, Ausführung und Montage von Lüftungsanlagen, Apparaten, Flüssigkeitsleitungen, Schalldämpfern aus Kunststoff. Lachenstrasse 24.

6. April 1973.
Möbel Moser, bisher in Liestal, Möbelhandel (SHAB Nr. 79 vom 3. 4. 1968, S. 706). Diese Einzelfirma hat ihren Sitz nach Diegten verlegt, wo der Firmainhaber nun auch wohnt. Hauptstrasse 94.

6. April 1973.
Optic-Schweizer, in Liestal, Handel mit optischen Artikeln (SHAB Nr. 287 vom 6. 12. 1972, S. 3134). Der Firmainhaber Fred Carl Schweizer wohnt nun in Frenkendorf.

6. April 1973.
Bruno Staffelbach Büro für Datenverarbeitung, in Liestal. Inhaber dieser Einzelfirma ist Bruno Staffelbach-Ochsner, von Emmen LU, in Liestal. Datenverarbeitungs-Organisation, Systemanalysen, Datenverarbeitungs-Programmierung und -Service. Freihofgasse 4.

6. April 1973. Feinmechanische Werkstätte.
Cuenat & Lindemer, in Binningen, Feinmechanische Werkstätte, Auftrags- und Versuchsarbeiten, Kollektivgesellschaft (SHAB Nr. 125 vom 2. 6. 1971, S. 1338). Die Gesellschaft ist seit dem 1. Juli 1972 aufgelöst. Nachdem die Liquidation durchgeführt ist, wird die Firma gelöscht.

6. April 1973. Landmaschinen.
Senn & Fauser, in Rickenbach BL, Handel mit Landmaschinen und mechanische Werkstätte, Kollektivgesellschaft (SHAB Nr. 45 vom 23. 2. 1967, S. 673). Der Gesellschafter Hans Senn ist am 31. Januar 1973 aus der Gesellschaft ausgeschieden. Rudolf Thommen, von und in Hemmiken, ist am 15. Februar 1973 als Gesellschafter eingetreten. Die Firma wird geändert in **Fauser & Thommen.** Gesellschafter sind nun Kurt Fauser-Senn (bisher) und Rudolf Thommen, vorgenannt. Beide führen Kollektivunterschrift zu zweien.

6. April 1973. Akkumulatoren.
Plus AG, in Aesch BL, Herstellung und Vertrieb von Akkumulatoren und Apparaten (SHAB Nr. 23 vom 29. 1. 1971, S. 232). Aus dem Verwaltungsrat ist Max Liniger, Präsident ausgeschieden; seine Unterschrift ist erloschen. Dr. Pierre Louis Van der Haegen wurde als Präsident in den Verwaltungsrat gewählt; er zeichnet kollektiv zu zweien weiterhin auch als Direktor. Das Verwaltungsratsmitglied Dr. Fritz Kurth ist nun auch Direktor und führt nun in beiden Eigenschaften Kollektivunterschrift zu zweien. Zum Vizedirektor wurde Max Hirt, von und in Zürich, ernannt; er zeichnet kollektiv zu zweien.

6. April 1973. Kaffeerösterei.
Kolanda AG, in Allschwil, Betrieb einer Kaffee-Grossrösterei sowie Handel mit Kolonialwaren und Landesprodukten (SHAB Nr. 116 vom 21. 5. 1971, S. 1232). Kollektivprokura zu zweien wurde erteilt an Anton Heinen, von Fieschertal, in Naters.

6. April 1973.
Kooh-i-Noor Thee AG, in Allschwil, Handel mit Tee (SHAB Nr. 168 vom 22. 7. 1970, S. 1675). Kollektivprokura zu zweien wurde erteilt an Anton Heinen, von Fieschertal, in Naters.

6. April 1973. Nutzfahrzeuge.
Finufa AG, in Birsfelden, Handel mit Nutzfahrzeugen, insbesondere mit FIAT-Nutzfahrzeugen usw. (SHAB Nr. 193 vom 20. 8. 1969, S. 1923). Aus dem Verwaltungsrat ist das einzige Mitglied Richard G. Hofer ausgeschieden; seine Unterschrift ist erloschen. Als neuer einziger Verwaltungsrat wurde gewählt Dr. Hans Rupe, von und in Basel. Er führt Einzelunterschrift.

6. April 1973.
Raeom Unternehmungsberatungs-AG, Zweigniederlassung, bisher in Basel (SHAB Nr. 20 vom 25. 1. 1973, S. 243), Aktiengesellschaft mit Hauptsitz in Zürich. Eingetragen im Handelsregister des Kantons Zürich seit dem 14. Oktober 1970. Gemäss Beschluss des Verwaltungsrates vom 11. November 1972 wurde der Sitz dieser Zweigniederlassung auf den 15. Januar 1973 nach Münchenstein verlegt. Zweck: Technische Planung und Beratung in der Produktion, der Administration und dem Vertrieb in Unternehmungen verschiedener Branchen. Die Gesellschaft kann auch Grundstücke erwerben, verwalten und veräussern, Patente und andere Immaterialgüterrechte erwerben und verwerten und sich an anderen Unternehmungen beteiligen. Die Zweigniederlassung wird vertreten durch Dr. Alfred Würgler, von Gotenschwil, in Pfaffhausen, Verwaltungsratspräsident; Adolf Bisehof, von Eggersriet, in Herrliberg, Verwaltungsratsvizepräsident; Guido Suter, von Freienwil, in Aesch BL, Verwaltungsrats-Sekretär, und den Prokuristen Hans Karl Martin, von Riehen, in Basel, und Rolf Bächler, von Luzern, in Oberwil BL. Alle führen Kollektivunterschrift zu zweien. Domizil: «Im Stöekaeker» Grabenackerstrasse 11.

6. April 1972. Warentransporte usw.
Berger-Dürrenmatt A.G., in Muttenz, Ausführung von Warentransporten, Beteiligungen an gleichen oder ähnlichen Unternehmen usw. (SHAB Nr. 252 vom 28. 10. 1970, S. 2441). Einzelunterschrift wurde erteilt an Maria Berger-Escoda, von Oberlangenegg BE, in Muttenz.

6. April 1973. Bauarbeiten.
Ziegler AG, in Liestal, Ausführung von Bauarbeiten, insbesondere Tiefbau-, Strassenbau- und Belagsarbeiten jeder Art (SHAB Nr. 23 vom 29. 1. 1973, S. 278). Joseph Casanova-Steiner führt nun als Mitglied des Verwaltungsrates Kollektivunterschrift zu zweien für das Gesamtunternehmen. Seine Prokura ist erloschen. Kollektivprokura zu zweien für das Gesamtunternehmen wurde erteilt an Walter Wohlgemuth, von Seewen SO, in Nuglar SO.

6. April 1973.
Wiener Weinhof GmbH, bisher in Aesch BL, Import und Vertrieb österreichischer Qualitätsweine, im speziellen Weine der Badener Lesehof Kellerei in Baden bei Wien (SHAB Nr. 177 vom 2. 8. 1971, S. 1907). Gemäss öffentlicher Urkunde über die Gesellschafterversammlung vom 16. Februar 1973 wurde der Sitz nach Reinach BL verlegt und die Statuten entsprechend revidiert. Der Gesellschafter Hugo Josef Ziltener-Köhler wohnt nun in Riehen. Geschäftsdomizil: Zihlaekerstrasse 8.

Appenzell A.-Rh. – Appenzell Rh. ext. – Appenzello est.

5. April 1973. Autos.
Max Baier-Steingruber, in Herisau, Autogarage, Verkauf und Reparatur von Autos (SHAB Nr. 21 vom 26. 1. 1972, S. 225). Neue Adresse: Degersheimerstrasse 78.

5. April 1973. Lebensmittel, Transporte.
F. Jenny, in Schönengrund, Handel mit Kolonialwaren, Obst und Gemüse, Transporte (SHAB Nr. 298 vom 12. 12. 1959, S. 3443). Die Firma wird infolge Wegzuges des Inhabers gemäss Art. 68 HRV von Amtes wegen gelöscht.

Appenzell I.-Rh. – Appenzell Rh. int. – Appenzello int.

3. April 1973.
Marti & Co. Baugeschäft, Zweigniederlassung in Appenzell, Baugeschäft für Hoch- und Tiefbau (SHAB Nr. 46 vom 25. 2. 1969, S. 435), Kollektivgesellschaft mit Hauptsitz in Bettlach. Urban Marti ist aus der Gesellschaft ausgetreten. Seine Unterschrift ist demnach erloschen.

St. Gallen – St-Gall – San Gallo

Nachtrag.
Jacky Maeder AG, Zweigniederlassung in Buchs SG (SHAB Nr. 89 vom 16. 4. 1973, S. 1056). Hanspeter Maeglin, von und in Basel, Direktor, führt Kollektivunterschrift zu zweien.

6. April 1973. Strümpfe, Blusen usw.
Perosa A.G., in St. Gallen, Handel mit Strumpfwaren, Blusen und anderen Textilwaren usw. (SHAB Nr. 2 vom 4. 1. 1972, S. 14). Pio Krapf, Verwaltungsratsmitglied und Direktor, führt anstelle der Kollektiv- nun Einzelunterschrift.

6. April 1973.
Rossner & Co. AG., Strumpffabrik, in St. Gallen, Fabrikation von und Handel mit Strumpfwaren und verwandten Artikeln usw. (SHAB Nr. 256 vom 31. 10. 1972, S. 2822). Pio Krapf, Verwaltungsratsmitglied und Direktor, führt anstelle der Kollektiv- nun Einzelunterschrift.

6. April 1973. Feingewebe, Stickereien usw.
Carl Gorini AG, in St. Gallen, Fabrikation und Export von Feingewcben und Stickereien usw. (SHAB Nr. 15 vom 20. 1. 1969, S. 133). Die Prokura von Emil Eberle ist erloschen.

6. April 1973.
AG für General- und Städteplanung, in St. Gallen (SHAB Nr. 297 vom 18. 12. 1972, S. 3241). Kollektivprokura zu zweien wurde erteilt an Paul Furrer, von Sehongau LU, in St. Gallen.

6. April 1973.
Grünegg Generalunternehmungs AG, in St. Gallen (SHAB Nr. 267 vom 13. 11. 1972, S. 2828). Kollektivprokura zu zweien wurde erteilt an Paul Furrer, von Schongau LU, in St. Gallen.

6. April 1973.
Baugenossenschaft Walenstadt, in Walenstadt (SHAB Nr. 138 vom 16. 6. 1966, S. 1959). Josef Boos, Vizepräsident und Kassier ist aus dem Vorstand ausgeschieden; seine Unterschrift ist erloschen. Der bisherige Sekretär Josef Marquart ist nun auch Vizepräsident. Neu wurde in den Vorstand gewählt: Franz Linder, von und in Walenstadt, Kassier. Präsident, Vizepräsident und Sekretär zeichnen kollektiv zu zweien.

6. April 1973. Hotel-Restaurant usw.
Willi Widmer, in St. Gallen, Hotel-Restaurant Sonne-Rotmonten, Bäckerei, Konditorei (SHAB Nr. 244 vom 18. 10. 1961, S. 3024). Die Geschäftsnatur lautet nun: Betrieb des Hotel Restaurants Sonne-Rotmonten.

6. April 1973. Saucen.
Ernst Alder, in St. Gallen, Fabrikation von und Handel mit Sauce Café de Paris (SHAB Nr. 100 vom 1. 5. 1969, S. 987). Neues Geschäftsdomizil: Langgasse 83.

6. April 1973. Restaurant, Herrenbekleidung.
Karl Egli, in Rorschach, Fabrikation von und Handel mit Herren- und Damenbekleidung sowie Handel mit Bernina-Nähmaschinen (SHAB Nr. 92 vom 22. 4. 1958, S. 1108). Die Geschäftsnatur lautet nun: Betrieb des Restaurants Rheinfels sowie Handel mit Herrenbekleidung.

6. April 1973. Waren aller Art usw.
Afimpex G.m.b.H., in Buchs. Export und Import von und Handel mit Waren aller Art usw. (SHAB Nr. 107 vom 10. 5. 1967, S. 1587). Die Gesellschafter und Geschäftsführer Kurt Vetter und Leonard Kunz, deren Unterschriften erloschen sind, sind aus der Gesellschaft ausgeschieden. Ihre Stammeinlagen von je Fr. 1000 wurden an den bisherigen Gesellschafter und Geschäftsführer Wolfgang Rhyner, abgetreten, dessen Stammeinlage sich somit auf Fr. 20 000 erhöht. Das Stammkapital von Fr. 20 000 ist nun eingeteilt in eine Stammeinlage zu Fr. 20 000 des bisherigen Gesellschafters und Geschäftsführers Wolfgang Rhyner. Die Statuten wurden an der Gesellschafterversammlung vom 5. April 1973 entsprechend geändert. Als neue Geschäftsführerin mit Einzelunterschrift wurde gewählt: Edith Rhyner-Wüthrich, von Elm GL und Buchs SG, in Buchs SG. Neues Geschäftsdomizil: Räfis, Heldaustrasse 14.

6. April 1973. Mechanische Werkstätte.
Gebr. Piatti, in Ramsau-Oberrindal, Gemeinde Oberuzwil, Betrieb einer mechanischen Werkstätte, Kollektivgesellschaft (SHAB Nr. 50 vom 1. 3. 1962, S. 634/5). Diese Firma ist infolge Auflösung und beendigter Liquidation erloschen.

6. April 1973. Maschinen, Apparate.
W. E. Schultz, vorm. Gebr. Piatti, in Oberuzwil. Inhaber der Firma ist Wolfgang E. Schultz, deutscher Staatsangehöriger, in Memmingen (BRD). Fabrikation von Maschinen und Apparaten. Ramsau, Postkreis Rindal.

Graubünden – Grisons – Grigioni

5. April 1973.
Hotel Erzhorn AG, in Arosa. Neue Aktiengesellschaft gemäss Statuten vom 30. März 1973. Zweck: Betrieb des Hotels Erzhorn in Arosa, einschliesslich Restaurant und gegebenenfalls Betriebsteile wie Bar und Kegelbahnen. Sie kann sich an verwandten Unternehmungen beteiligen und Grundstücke erwerben. Grundkapital: Fr. 150 000, eingeteilt in 150 Namenaktien zu Fr. 1000, voll liberiert. Gemäss Sacheinlagevertrag vom 30. März 1973 übernimmt die Gesellschaft die Aktiven und Passiven des bisherigen, nicht eingetragenen Geschäftes von Christian Nau, Hotel Erzhorn, Arosa, auf Grund der per 30. 11. 1972 erstellten Bilanz, wonach die Aktiven Fr. 565 826.55 und die Passiven Fr. 229 082.95 betragen. Der Uebernahmepreis von Fr. 336 743.60 wird durch Ueberlassung von 150 voll liberierten Namenaktien zu Fr. 1000 sowie durch eine Kontokorrentgutschrift für Christian Nau von Fr. 186 743.60 getilgt. Publikationsorgan: SHAB. Verwaltungsrat aus einem oder mehreren Mitgliedern. Einziger Verwaltungsrat mit Einzelunterschrift: Christian Nau, von Sevelen, in Arosa. Domizil: c/o Christian Nau.

6. April 1973.
Seeschiffahrts-A.G. Chur, in Chur (SHAB Nr. 209 vom 8. 9. 1969, S. 2063). Diese Firma wird infolge Verlegung des Sitzes nach Freiburg (SHAB Nr. 78 vom 3. 4. 1973, S. 882) im Handelsregister des Kantons Graubünden von Amtes wegen gelöscht.

6. April 1973.
Coop Bernina, in St. Moritz, Genossenschaft (SHAB Nr. 19 vom 24. 1. 1973, S. 228). Kollektivprokura zu zweien führt: Werner Lörtscher, von Diemtigen BE, in St. Moritz.

6 aprile 1973. Partecipazioni, ecc.
Perniee Holding S.A., in San Vittore. Nuova società anonima con statuti del 2 aprile 1973. Scopo: la partecipazione a imprese finanziarie, industriali, commerciali, immobiliari in Svizzera e all'estero, l'acquisto e la vendita di titoli. Capitale sociale: fr. 50 000, diviso in 100 azioni al portatore da fr. 500, interamente liberate. Pubblicazioni: FUSC. Consiglio di amministrazione di uno o più membri. Amministratore unico: Remo Storni, da ed in San Vittore, con firma individuale. Recapito: presso Remo Storni.

6 aprile 1973. Operazioni di transito.
Benevole S.A., in Samaden (SHAB Nr. 176 del 31. 7. 1969, p. 1780), operazioni di transito. Statuti modifieati il 27 marzo 1973. Nuova sede sociale: Pontresina. Recapito: c/o Zepli S.A.

6. April 1973. Patente.
Aldueo AG, in Chur, Verwertung von Patenten usw. (SHAB Nr. 144 vom 22. 6. 1972, S. 1646). Neue Adresse des Domizilträgers: Quaderstrasse 7.

6. April 1973.
Verpackung und Papeterie Beteiligung AG, in Chur. Neue Aktiengesellschaft gemäss Statuten vom 27./30. März 1973. Zweck: Beteiligung, insbesondere an Verpackung- und Papetericunternehmungen und gleichartigen oder ähnlichen Gesellschaften. Kauf und Verkauf von Wertschriften. Aktienkapital: Fr. 50 000, eingeteilt in 100 Inhaberaktien zu Fr. 500, voll liberiert. Publikationsorgan: SHAB. Verwaltungsrat: 1 oder mehrere Mitglieder. Einziger Verwaltungsrat mit Einzelunterschrift ist Remo Storni, von und in San Vittore, Domizil: c/o J. F. Buchli, lic. iur., Giacomettistrasse 98.

6. April 1973. Vermögensverwaltungen.
Mannhall AG, in Chur. Vermögensverwaltungen (SHAB Nr. 8 vom 12. 1. 1971, S. 75). Dr. Ulrich Gadient ist aus dem Verwaltungsrat ausgeschieden; seine Unterschrift ist erloschen. Neuer einziger Verwaltungsrat mit Einzelunterschrift ist Emil U. Frischknecht, von Zürich und Schwellbrunn AR, in Malix GR.

6. April 1973. Finanz- und Handelsgesehäfte.
Pierrona A.G., in Chur, Finanz- und Handelsgeschäfte aller Art (SHAB Nr. 149 vom 30. 6. 1965, S. 2048). Neue Adresse des Domizilträgers: Quaderstrasse 7.

6. April 1973. Beteiligungen usw.
Conventa GmbH, in Chur, Beteiligungen und Verwaltungen von Beteiligungen usw. (SHAB Nr. 259 vom 5. 11. 1970, S. 2517). Statuten am 28. 3. 1973 revidiert. Neuer Zweck: Ewerb, Verwaltung und Veräusserung von Beteiligungen an in- und ausländischen Gesellschaften, die Finanzierung von solchen Gesellschaften, der An- und Verkauf von Wertschriften jeder Art, alle Dienstleistungen, die mit einer Investmentgesellschaft sowie mit der Nutzung von Grundbesitz aller Art, einschliesslich der Fremdenbehcrbergung, verbunden sind. Die Gesellschaft kann auch Immobilien erwerben und veräussern.

6 aprile 1973. Partecipazioni.
Coneordia Tota Holding SA, in liquidazione, in Roveredo, partecipazione, società anonima sciolta (FUSC del 12. 2. 1973, N° 35, p. 413). La liquidazione è terminata, ma la cancellazione non può avvenire maneando il eonsenso dell'autorità fiscale federale e cantonale.

6. April 1973. Elektroinstallationen usw.
Donat Bergamin AG, in Lenzerheide, Gemeinde Vaz/Obervaz, Projektierung und Ausführungen Elektro- und Tlefoninstallationen (SHAB Nr. 37 vom 14. 2. 1972, S. 382). Donat Bergamin ist aus dem Verwaltungsrat ausgeschieden; seine Unterschrift ist erloschen.

6. April 1973. Wertschriften, Beteiligungen, Patente usw.
Atto AG, in Chur, Beteiligungen und Wertschriften (SHAB Nr. 67 vom 21. 3. 1973, S. 760). Statuten am 19. 3. 1973 revidiert: Neuer Zweck: An- und Verkauf und Verwaltung von Wertschriften und Beteiligungen jeder Art und Durchführung von Finanzierungen, Handelsgeschäften und Vertretungen aller Art, ferner Verwertung von Patenten, Urheberrechten, Verfahren und Fabrikationserfahrungen (know how) jeder Art. Die Gesellschaft kann auch Immobilien im In- und Ausland erwerben. Das Aktienkapital von Fr. 50 000 ist nun voll liberiert. Gleichzeitig wurde es von Fr. 50 000 auf Fr. 200 000 erhöht durch Ausgabe von 150 voll liberierten Inhaberaktien zu Fr. 1000. Das voll liberierte Aktienkapital beträgt nun Fr. 200 000, eingeteilt in 200 Inhaberaktien zu Fr. 1000.

6. April 1973.
Viehzuchtgenossenschaft Malans, in Malans (SHAB Nr. 146 vom 26. 6. 1969, S. 1484). Johann Hartmann, Präsident, ist aus dem Vorstand ausgeschieden; seine Unterschrift ist erloschen. Der bisherige Kassier/Vizepräsident Luzi Bärtsch ist nun Präsident. Neu in den Vorstand wurde gewählt: Johann Ulrich Winkler, jun., von und in Malans, als Kassier/Vizepräsident. Die Unterschrift führen Präsident oder Vizepräsident kollektiv zu zweien mit dem Aktuar.

Aargau – Argovie – Argovia

26. Februar 1973. Immobilien, Beteiligungen usw.
INTUS-AG, in Klingnau, Handel mit und Verlegen von Bodenbelägen usw. (SHAB Nr. 159 vom 12. 7. 1965, S. 2182). An der Generalversammlung vom 17. Januar 1973/11. April 1973 wurde unter entsprechender Revision der Statuten, die Firma in **Hardau AG** geändert und der Zweck der Gesellschaft wie folgt neu formuliert: Erwerb, Ueberbauung, Verwaltung und Veräusserung von Immobilien, sowie Beteiligung an und Finanzierung von Handels-, Fabrikations- und Dienstleistungsunternehmungen. Sie kann sich auch bei anderen Unternehmungen beteiligen und kann gleichartige oder verwandte Unternehmungen erwerben oder errichten. Das bisherige Mitglied Ernst Lüthy-Krapf wurde zum Präsidenten des Verwaltungsrates gewählt; er führt auch künftig Einzelunterschrift. Ferner wurde als weiteres, einzelunterschriftsberechtigtes Mitglied gewählt: Urs Felber, von Egerkingen SO, in Baden. Neues Domizil: bei der Firma De Sede AG, Austrasse 702.

Thurgau – Thurgovie – Turgovia

20. März 1973.
Piccolo-Taxi AG, Arbon, in Arbon. Unter dieser Firma besteht auf Grund der Statuten vom 15. März 1973 eine Aktiengesellschaft. Zweck: Personentransporte jeglicher Art, vorwiegend Taxibetrieb, sowie im Zusammenhang damit An- und Verkauf von Liegenschaften. Die Gesellschaft kann sich an Gesellschaften irgendwelcher Art

beteiligen. Das Grundkapital beträgt Fr. 50 000, eingeteilt in 50 Namenaktien zu Fr. 1000, welche durch Sacheinlage von Fr. 35 000 zu 70 Prozent liberiert sind. Die Gesellschaft übernimmt von René Menet, in Arbon, gemäss Uebernahmevertrag vom 15. 3. 1973 2 Autos, 2 Tachographen und 2 Taxi-Uhren zum Preise von Fr. 36 149.60, wovon Fr. 35 000 an das Grundkapital angerechnet werden. Publikationsorgan ist das SHAB. Die Mitteilungen an die Aktionäre erfolgen durch eingeschriebenen Brief. Der Verwaltungsrat besteht aus 1 bis 5 Mitgliedern. Es gehört ihm als einziges Mitglied an: René Menet, von Gais, in Arbon. Er führt Einzelunterschrift. Domizil: Postgasse 3.

6. April 1973.
Möbel-Kuhn, in Amriswil, Möbelhandel sowie Handel mit Occasionen aller Art (SHAB Nr. 270 vom 18. 11. 1970, S. 2631). Die Firma ist infolge Ueberganges des Geschäftes mit Aktiven und Passiven gemäss Sacheinlagevertrag vom 21. März 1973 und Uebernahmebilanz per 1. Januar 1973 an die «Möbel-Kuhn AG», in Amriswil, erloschen.

6. April 1973.
Möbel-Kuhn AG, in Amriswil. Unter dieser Firma besteht auf Grund der Statuten vom 21. März 1973 eine Aktiengesellschaft. Zweck: Handel mit Neu- und Occasionsmöbeln und Antiquitäten sowie Herstellung und Vertrieb von Polstermöbeln. Sie kann weitere verwandte Geschäftszweige aufnehmen, sich an andern Unternehmen beteiligen. Das Grundkapital beträgt Fr. 400 000. eingeteilt in 400 voll liberierte Namenaktien zu Fr. 1000. Die Gesellschaft übernimmt gemäss Sachcinlagevertrag vom 21. März 1973 und Uebernahmebilanz per 1. Januar 1973 das Geschäft der bisherigen Einzelfirma «Möbel-Kuhn», Amriswil, mit Aktiven von Fr. 1 301 315.14 und Passiven von Fr. 891 993.18 zum Uebernahmepreis von Fr. 409 321.96 gegen Uebergabe von 398 voll liberierten Aktien zu Fr. 1000 und Gutschrift von Fr. 11 321.96 in Kontokorrent. 2 Aktien zu Fr. 1000 sind durch Verrechnung mit einer Darlehensforderung liberiert. Publikationsorgan ist das SHAB. Die Mitteilungen an die Aktionäre erfolgen durch eingeschriebenen Brief. Der Verwaltungsrat besteht aus einem oder mehreren Mitgliedern. Es gehören ihm an: Ernst Kuhn, von Mogelsberg SG, in Weinfelden, als Präsident, und Umberto Stoffel, von Vals GR, in Arbon, als Mitglied und zugleich Geschäftsführer. Sie führen Einzelunterschrift. Domizil: Kirchstrasse 22.

6. April 1973.
Fritz Gegauf Aktiengesellschaft, Bernina-Nähmaschinenfabrik, in Steckborn, Herstellung von Maschinen der Textilindustrie, insbesondere von Nähmaschinen sowie Herstellung von und Handel mit Maschinen anderer Art und verwandten Artikeln (SHAB Nr. 62 vom 15. 3. 1973, S. 706). Dr. Walter Schiess, Vizepräsident, ist aus dem Verwaltungsrat ausgetreten.

6. April 1973.
Bernina-Nähmaschinen Aktiengesellschaft, in Steckborn, Handel mit Nähmaschinen aller Art, insbesondere mit Bernina-Nähmaschinen sowie mit Fournituren und Ersatzteilen für Nähmaschinen (SHAB Nr. 62 vom 15. 3. 1973, S. 706). Dr. Walter Schiess, Mitglied, ist aus dem Verwaltungsrat ausgetreten.

6. April 1973.
Bernina-Verwaltungs-AG, in Steckborn, Verwaltung von Vermögen aller Art, Auswertung und Vermittlung von Erfindungen und Patenten sowie Erteilung von Lizenzen, Beteiligungen (SHAB Nr. 62 vom 15. 3. 1973, S. 706). Dr. Walter Schiess, Mitglied, ist aus dem Verwaltungsrat ausgetreten.

Tessin – Tessin – Ticino

Ufficio d'Acquarossa

6 aprile 1973.
Impresa Ceresa SA, succursale di Corzoneso-Piano, in Corzoneso (FUSC del 24. 3. 1972, Nº 71, p. 762). Con verbale notarile dell'assemblea generale straordinaria del 23. 11. 1972, la società, con sede principale a Bellinzona, ha deciso di modificare la propria ragione sociale in **3 C Società anonima, succursale di Corzoneso-Piano.** Lo statuto e stato modificato di conseguenza.

Ufficio di Bellinzona

5 aprile 1973.
Società Finanziaria Gamurra SA, in Bellinzona (FUSC dell'11. 10. 1972, Nº 239, p. 2637). Aldo Crivelli non è più amministratore unico e i suoi poteri sono estinti. In sua vece viene nominato Gianni Sommaruga, da Lugano, in Giubiasco, amministratore unico con firma individuale.

5 aprile 1973. Ristorante.
Zanetti Giampaolo, in Bellinzona. Titolare della ditta à Giampaolo Zanetti, da ed in Bellinzona. Esercizio di un ristorante all'insegna «Ristorante Felix». Viale Stazione 25.

5 aprile 1973. Fotocomposizioni.
Frapolli Silvio, in Bellinzona. Titolare della ditta è Silvio Frapolli, da Valcolla, in Bellinzona. Fotocomposizioni. Via Brunari 3.

5 aprile 1973. Ghiaia e sabbia, ecc.
Otto Scerri SA, in Bellinzona, produzione e vendita di ghiaia e sabbia, ecc. (FUSC del 20. 9. 1972, Nº 221, p. 2454). La firma di Alfredo Lotti, procuratore, è estinta.

5 aprile 1973. Abbigliamento.
Boutique Linus di Tenchio & Romano, in Bellinzona. Loris Tenchio, da Verdabbio GR, in Bellinzona, e Marco Romano, da Osco, in Bellinzona, hanno costituito sotto questa ragionc sociale una società in nome collettivo con inizio dal 1º aprile 1973. Scopo: acquisto e vendita di abbigliamento. Piazza Indipendenza.

5 aprile 1973. Fustelle.
Colletto SA, in Camorino, sciolta in seguito a fallimento. fabbricazione per fustelle, ecc. (FUSC del 21. 11. 1972, Nº 274, p. 3000). La procedura di fallimento essendo chiusa, questa ragione sociale viene radiata.

5 aprile 1973.
Banca di Partecipazioni ed Investimenti SA, succursale di Bellinzona (FUSC del 16. 3. 1973, Nº 63, p. 716), società anonima con sede principale a Losanna. Jean-Marino Bacuzzi, da La Chaux-de-Fonds, in Ginevra, e Gustave Morex, d'Ormont-Dessous et Plan-les-Ouates, in Plan-les-Ouates, sono nominati membri del consiglio di amministrazione con firma collettiva a due. Franco D'Andrea, da ed in Malvaglia, e Sergio Ponzio, da ed in Bellinzona, sono designati procuratori con firma collettiva a due unicamente per la succursale di Bellinzona.

5 aprile 1973.
Unione di Banche Svizzere (UBS), Succursale di Bellinzona, in Bellinzona (FUSC del 7. 11. 1972, Nº 262, p. 2882), società anonima con sede principale a Zurigo. Flavio Franzi, da Iseo, in Lumino, è designato procuratore della succursale con firma collettiva a due con altro avente diritto.

Ufficio di Lugano

5 aprile 1973. Partecipazione, ecc.
Monkis S.A., in Lugano. Società anonima con atto notarile e statuto del 4 aprile 1973. Scopo: la partecipazione al finanziamento ed alla creazione di imprese commerciali, industriali e finanziarie; la società potrà amministrare titoli e valori. Capitale: fr. 50 000, diviso in 100 azioni al portatore da fr. 500 cadauna, interamente liberato. Pubblicazioni e convocazioni: FUSC e Foglio ufficiale del cantone Ticino. Amministrazione da 1 o più membri, attualmente da: Dr Gianni Orsatti, da ed in Bissone, presidente; Giorgio Gianola, da ed in Bissone, membro; Hans Dermont, da Rueun GR, in Canobbio, membro; Pieralfredo Fumagalli, di nazionalità italiana, in Milano (Italia), membro; Luca Beltromi, di nazionalità italiana, in Bodio Lomnago (Italia), membro, tutti con firma collettiva a due. Recapito: Via Privata RSI, c/o ufficio fiduciario-amministrazioni-contabilità Dr rer. pol. Gianni Orsatti.

5 aprile 1973. Immobili, ecc.
Sitim S.A., in Mezzovico. Società anonima con atto notarile e statuto del 2 aprile 1973. Scopo: la compera e vendita di immobili, l'amministrazione e la gerenza di stabili, la partecipazione a società similari. Capitale: fr. 50 000, diviso in 50 azioni al portatore da fr. 1000 cadauna, interamente liberato. Pubblicazioni, comunicazioni e convocazioni: Foglio ufficiale del cantone Ticino, salvo quelle che devono essere effettuate sul FUSC; agli azionisti, se noti, per lettera raccomandata. Amministrazione da: 1 o più membri, attualmente da: Walter Canepa, da ed in Mezzovico, presidente, e Enrico Canepa, da ed in Mezzovico, membro, entrambi con firma individuale. Recapito: c/o Walter Canepa.

5 aprile 1973. Immobili, ecc.
Tibis S.A., in Mezzovico. Società anonima con atto notarile e statuto del 2 aprile 1973. Scopo: la compera e vendita di immobili, l'amministrazione e la gerenza di stabili, la partecipazione a società similari. Capitale: fr. 50 000, diviso in 50 azioni al portatore da fr. 1000 cadauna, interamente liberato. Pubblicazioni, comunicazioni e convocazioni: Foglio ufficiale del cantone Ticino, salvo quelle per le quali la legge prevede il FUSC; agli azionisti, se noti, per lettera raccomandata. Amministrazione: 1 o più membri, attualmente da: Walter Canepa, da ed in Mezzovico, presidente; Enrico Canepa, da ed in Mezzovico, membro, entrambi con firma individuale. Recapito: c/o Walter Canepa.

6 aprile 1973.
Pneumatica S.A., in Lugano. Società anonima con atto notarile e statuto del 5 aprile 1973. Scopo: l'esercizio di attività commerciali nel settore dei pneumatici per veicoli a motore di ogni genere; in particolare l'acquisto all'ingrosso di pneumatici presso i diversi fabbricanti nonché la vendita degli stessi sia a rivenditori, sia a privati. Capitale: fr. 100 000, diviso in 200 azioni al portatore da fr. 500 cadauna, interamente liberato. Pubblicazioni e convocazioni: Foglio ufficiale del cantone Ticino e FUSC. Amministrazione: 1 o più membri, attualmente un amministratore unico con firma individuale che è: Maurizio Elia, da ed in Breno. Recapito: Piazza Monte Ceneri 9, c/o studio Fiduciario e Commerciale Maurizio Elia.

6 aprile 1973. Immobili, ecc.
Isler Renta A.G., in Lugano, l'amministrazione di beni immobili, ecc., società anonima in fallimento (FUSC del 3. 11. 1972, Nº 259, p. 2857). La procedura di fallimento sospesa per mancanza di attivo è stata chiusa con decreto del 14 settembre 1972 dal segretario assessore della giurisdizione di Lugano-Distretto. Questa ragione sociale è radiata d'ufficio in applicazione delle disposizioni dell'art. 66, al. 2 dell'ORC.

6 aprile 1973. Articoli in rame.
Pagnamenta Antonio, in Lugano. lavori e commercio di articoli in rame, ecc. (FUSC del 28. 5. 1934, Nº 121, p. 1421). La ditta è cancellata per cessione di commercio.

6 aprile 1973.
ICLE-Impresa costruzioni lavori edilizi SA, in Castagnola di Lugano (FUSC del 14. 12. 1971, Nº 292, p. 3008). Othmar Staffieri, dimissionario, non è più amministratore unico e la sua firma è estinta. Nuova amministratrice unica con firma indivduale è: Franca Balerna n. Casasopra, da Ligornetto, in Lugano.

6 aprile 1973. Ufficio tecnico, ecc.
Teleluce Lugano S.A., in Lugano, l'esercizio di un ufficio tecnico, ecc. (FUSC del 19. 6. 1972, Nº 141, p. 1599). Le firma di Enrico De Stefani e Giovanni Frigerio, già procuratori, sono estinte. Nuovo recapito: Via Serafino Balestra 9 (uffici propri).

6 aprile 1973. Affari finanziari, ecc.
Lofar S.A., in Lugano, ogni genere di affari finanziari, ecc. (FUSC del 14. 3. 1973, Nº 61, p. 698). Il consiglio d'amministrazione è ora composto da: Dr Walter Lips, già amministratore unico, ora presidente; Dr Rudolf Stokar von Neuforn, da Küsnacht ZH, e Sciaffusa, in Küsnacht, membro, entrambi con firma individuale.

6 aprile 1973. Abbigliamento, ecc.
Mach 2 S.A., in Lugano, la confezione di articoli d'abbigliamento, ecc. (FUSC del 16. 4. 1973, Nº 89, p. 1059). Gilberto Cometta, da Arogno, in Lugano, è stato nominato procuratore con firma individuale.

Distretto di Mendrisio

6 aprile 1973. Merci di ogni genere.
Lampo S.A., in Chiasso, le rappresentanze, le importazioni e le esportazioni, i depositi di merce di ogni genere, ecc. (FUSC del 26. 3. 1970, Nº 71, p. 680). Nuovo recapito: c/o Ticinia S.A., Via G. Motta 4.

6 aprile 1973.
Finter Bank Zürich Filiale di Chiasso, in Chiasso (FUSC del 25. 1. 1973, Nº 20, p. 244). Società anonima con sede principale a Zurigo. August Ribi, già consigliere delegato, è ora membro, con firma collettiva a due come precendetemente. Marco Ponti, procuratore della filiale, già in Lugano, è ora domiciliato a Besazio.

Waadt – Vaud – Vaud

Bureau d'Aigle

5 avril 1973. Boulangerie.
Roger Maillard, à Roche, boulangerie-pâtissierie-tea-room (FOSC du 17. 3. 1953, p. 625). La raison est radiée par suite de remise de commerce.

Bureau de Lausanne

6 avril 1973. Articles industriels.
Wato S.A., à Lausanne, articles industriels, etc. (FOSC du 11. 9. 1972, p. 2385). Ali Draga n'est plus administrateur; sa signature est radiée. Milorad Tosic (directeur inscrit) est nommé président; il reste directeur et continue à signer collectivement à deux.

6 avril 1973. Représentation commerciale.
Socor S.A., à Lausanne, représentation commerciale, etc. (FOSC du 29. 1. 1971, p. 235). Statuts modifiés le 30 mars 1973. Capital porté de fr. 100 000 à fr. 200 000 par l'émission de 100 actions nominatives de fr. 1000, entièrement libérées dont fr. 80 000 par prélèvement sur compte de pertes et profits. Capital entièrement libéré: fr. 200 000, divisé en 200 actions nominatives de fr. 1000. Procuration collective à deux est conférée à Frédéric Pfister, de Meilen, à Pully. Les fondés de procuration Jacques Butty et Daniel Monnier signent désormais collectivement à deux, leurs pouvoirs étant modifiés en conséquence.

6 avril 1973. Appareils destinés au traitement de l'eau.
Novaqua S.A., à Pully. Nouvelle société anonyme. Date des statuts: 4 avril 1973. But: fabrication et commerce d'appareils, ustensiles, machines, emballages et produits auxiliaires principalement dans le domaine du traitement de l'eau. Capital: fr. 50 000, libéré à concurrence de fr. 20 000, divisé en 100 actions nominatives de fr. 500. Publications: FOSC. Conseil d'un ou de plusieurs membres: Pierre Schick, de Dicki, à Echandens, président, Charles Genoud, d'Ayer, à Pully, et Jean-Claude Gonthier, de Ste-Croix, à Lausanne. La société est engagée par la signature individuelle de Charles Genoud ou collective à deux des autres administrateurs. Adresse: Avenue des Cerisiers 25.

6 avril 1973. Matériel électronique.
Sodema S.A., à Lausanne. Nouvelle société anonyme. Date des statuts: 29 mars 1973. But: importation, exportation, commerce et représentation de matériel électronique et scientifique et de machines pour le traitement du texte et de la saisie de l'information. Etude et fourniture d'équipement de surfaces administratives et d'intérieurs. Capital: fr. 50 000, libéré à concurrence de fr. 20 000, divisé en 100 actions nominatives de fr. 500. Publications: FOSC. Conseil d'un ou de plusieurs membres: Bernard Knöbl, de Moudon, à Pully, président, et Charles Vuichoud, de Montreux, à Pully, secrétaire, lesquels signent individuellement. Adresse: Boulevard de Grancy 19.

6 avril 1973.
«Import-Export» Madame Gallois-Clerc, à Lausanne. Titulaire: Murielle-Marie Gallois-Clerc, de Bofflens, à Lausanne, épouse autorisée d'Edile. Importation, exportation et commerce d'articles de diverse nature. Rue St-Martin 32.

6 avril 1973.
Favre et Cie, à Lausanne, société en nom collectif (FOSC du 2. 3. 1959, p. 640). La société est dissoute depuis le 31 décembre 1972. La liquidation étant terminée, cette raison sociale est radiée. L'actif et le passif sont repris par la Société anonyme «Favre et Fils S.A.», à Lausanne, inscrite ci-après.

6 avril 1973. Stores.
Favre et Fils S.A., à Lausanne. Nouvelle société anonyme. Date des statuts: 3 avril 1973. But: confection, commerce, pose et entretien de stores, bâches, rideaux, meubles, articles en bois ou métal, produits sythétiques ou tissus. Apport: actif et passif de la société en nom collectif «Favre et Cie», à Lausanne, selon bilan au 31 décembre 1972. Actif: fr. 1 505 456.03; passif: fr. 1 115 614.85; actif net: fr. 389 841.18, accepté pour ce prix, dont de fr. 247 000, imputés sur le capital. Capital: fr. 250 000, entièrement libéré, divisé en 400 actions nominatives, numérotées de 1 à 400, de fr. 500, privilégiées quant à la répartition du bénéfice et du solde de liquidation, et 100 actions nominatives de fr. 500, numérotées de 401 à fr. 500. Publications: FOSC. Conseil: d'un ou de plusieurs membres. Seul administrateur avec signature individuelle: Jean-Pascal Favre, de Lucens, à Ecublens VD. Adresse: Avenue de Rumine 3; Bureau: Chavannes-près-Renens, Avenue de la Gare 39.

6 avril 1973. Vêtements.
Dans le Vent S.A., à Lausanne. Nouvelle société anonyme. Date des statuts: 3 avril 1973. But: commerce de vêtements et d'articles de mode. Capital: fr. 120 000, entièrement libéré, divisé en 120 actions au porteur de fr. 1000. Publications: FOSC. Conseil: d'un ou de plusieurs membres: Patricia Broch, des USA, à Lausanne, présidente; Alfred de Schulthess, de Zurich, à Begnins, vice-président, et Olivier Etienne, de Neuchâtel, à Epalinges, secrétaire, lesquels signent collectivement à deux. Adresse: Chemin du Devin 51.

6 avril 1973. Immeubles.
Les Alpes H S.A. Renens, à Renens, affaires immobilières (FOSC du 14. 12. 1967, p. 4111). L'administrateur Louis Bongard est démissionnaire; sa signature est radiée. Nouvel administrateur avec signature individuelle: Charles-Henri Rogivue, de Châtillens, à Prilly. Nouvelle adresse du bureau: Lausanne, Rue de Bourg 16 (chez Société de vente d'appartements S.A.).

6 avril 1973.
Haldy Opticien S. à r. l., à Lausanne (FOSC du 25. 11. 1970, p. 2687). L'associée-gérante Anne-Michèle Schumacher (inscrite) est actuellement à Lausanne.

6 avril 1973. Mise à disposition de personnel.
Adia Interim S.A., à Lausanne, mise à disposition temporaire de personnel (FOSC du 26. 9. 1972, p. 2501). L'administrateur Henri-Ferdinand Lavanchy (inscrit) est nommé président avec signature collective à deux; ses pouvoirs sont modifiés en conséquence. Le directeur Peter Müller (inscrit), est nommé administrateur avec signature collective à deux. Konrad Langhart, d'Oberstammheim, à Dübendorf; Robin Marchev, de Zurich, à Oberengstringen ZH, et Peter Steiner, de Kaltbrunn SG, à Prilly, sont nommés directeurs avec signature collective à deux. Procuration collective à deux est conférée à Bruno Rohr, de Hausen AG, à Obersiggenthal AG, et Willy Fankhauser, de Trub, à Villars-Ste-Croix.

6 avril 1973. Mise à disposition de personnel.
Adia Interim S.A., succursale de Lausanne. mise à disposition temporaire de personnel (FOSC du 26. 9. 1972, p. 2501), avec siège principal à Lausanne. Procuration collective à deux, limitée à la succursale, est conférée à Jean-Claude Bühlmann, de Rubigen BE et Lausanne, à Lausanne.

6 avril 1973.
Safigex Société Anonyme Fiduciaire, à Lausanne. Nouvelle société anonyme. Date des statuts: 30 mars 1973. But: tous mandats fiduciaires et fiscaux. Apport: actif et passif de la fiduciaire Guy Donnet, selon bilan au 31 décembre 1972; actif: fr. 310 760.95; passif: fr. 188 640.78; actif net: fr. 122 120.17, accepté pour ce prix, dont fr. 118 000 imputés sur le capital. Capital: fr. 120 000, entièrement libéré, divisé en 240 actions nominatives de fr. 500. Publications: FOSC. Conseil: d'un ou de plusieurs membres: Guy Donnet, de Troistorrents, à St-Saphorin-sur-Morges, président; Jean Meyer, de Knutwil LU, à Aubonne, secrétaire, et Raymond Vouilloz, de Saxon, à Morges. Procuration collective à deux est conférée à Paulette Steiner, de Burtigny, à Lausanne, et Georges Christinat, de Villars-le-Grand, à Echandens. Signature individuelle du président. Adresse: Petit-Chêne 38.

6 avril 1973.
Organisateurs-Conseils Associés et Institut de l'Informatique S.A., à Lausanne (FOSC du 15. 1. 1971, p. 108). Statuts modifiés le 29 mars 1973. Nouvelle raison sociale: **Organisateurs-conseils et institut de l'informatique S.A.** L'administrateur Pierre Francey est démissionnaire; sa signature est radiée. Marcel Pachoud (inscrit) reste seul administrateur avec signature individuelle; ses pouvoirs sont modifiés en conséquence.

6 avril 1973.
«Suisse-Atlantique» Société d'Armement Maritime S.A., à Lausanne (FOSC du 16. 2. 1970, p. 349). Le fondé de procuration, Claude Demaurex, actuellement à Lutry, est nommé sous-directeur; il continue à signer collectivement à deux.

6 avril 1973.
Actuelvetia, Société pour la production, la distribution, l'exploitation de films cinématographiques et d'actualités S.A., à Lausanne (FOSC du 21. 3. 1962, p. 849). Par décision du 18 janvier 1973, la Justice de paix du cercle de Lausanne a désigné Paul Eric Perret, de La Sagne, à Collonge-Bellerive, en qualité de curateur de la société. Les pouvoirs de l'administrateur unique Nestor Fuchs, décédé, sont éteints. Bureau de la société: Genève, Avenue Frontenex 8 (chez Paul-Eric Perret).

6 avril 1973.
Institut Epila Roth S.A. Lausanne, à Lausanne, institut de beauté (FOSC du 10. 12. 1971, p. 2981). L'administrateur Suzanne Brossard est démissionnaire; sa signature est radiée. Seul administrateur avec signature individuelle: Huguette Gilliand, de Romont, à Lausanne.

6 avril 1973. Vins.
Luis Iglesias, à Lausanne. Titulaire: Luis Iglesias, d'Espagne, à Lausanne. Commerce de vin et autres boissons. Avenue de France 68.

6 avril 1973.
Fiduciaire des arts et métiers S.A., à Lausanne (FOSC du 31. 8. 1971, p. 2144). Statuts modifiés le 20 mars 1973. Conseil: 5 membres ou plus. L'administrateur Ernest Genton est décédé et l'administrateur sans signature Albert Buffat est démissionnaire; la signature d'Ernest Genton est radiée. Le vice-président Georges Corbaz est nommé président. Le directeur Jean Riesenmey est nommé administrateur-délégué. Nouveaux administrateurs Paul Ritzmann, d'Osterfingen et Prilly, à Romanel-sur-Lausanne, et Jean Cruchon, de et à Lausanne. Le sous-directeur Pierre Schick, est nommé directeur. Pierre Cevey, de Cheseaux-sur-Lausanne, à Yverdon, est nommé directeur-adjoint. Dino Venezia est nommé sous-directeur, sa procuration est éteinte. Tous signent ou continuent à signer collectivement à deux, les pouvoirs de Dino Venezia étant modifiés en conséquence. Les administrateurs Jean-Claude Piguet, Marcel Noverraz et Emile Mouchet (tous inscrits, sans signature), signent désormais collectivement à deux.

6 avril 1973.
Imprimerie Pont Frères, à Lausanne, société en nom collectif (FOSC du 23. 9. 1946, p. 2790). La société est dissoute depuis le 1er juillet 1972. La liquidation étant terminée, cette raison sociale est radiée. Les actif et passif sont repris par la société anonyme «Pont Frères S.A.», inscrite ci-après.

6 avril 1973. Imprimerie.
Pont Frères S.A., à Lausanne. Nouvelle société anonyme. Date des statuts: 29 mars 1973. But: imprimerie, travaux d'impression en typographie, offset ou autres procédés et reliure. Apport: actif et passif de la société en nom collectif «Imprimerie Pont Frères», à Lausanne, selon bilan au 30 juin 1972; actif: fr. 1 258 752.72; passif: fr. 1 108 699.15; actif net: fr. 150 053.57, accepté pour ce prix, dont fr. 150 000, imputés sur le capital. Capital: fr. 250 000, entièrement libéré, divisé en 250 actions nominatives de fr. 1000. Publications: FOSC. Conseil: d'un ou de plusieurs membres: Hermann Pont, de Sierre et St-Luc, à Lausanne, président, et Ernest Pont, de Sierre, St-Luc et Lausanne, à Lausanne, secrétaire, lesquels signent individuellement. Adresse: Rue de la Borde 26.

Bureau de Rolle

5 avril 1973.
Société de Banque Suisse, agence de Rolle (FOSC du 24. 11. 1972, p. 3036). Signent désormais collectivement à deux pour l'ensemble de la société, sans titre: Dr Edgar F. Paltzer, Hans Strasser, Dr Hugo Grob, Dr Franz Schmitz, Louis Mottet, Henry Huguenin, Robert Granwehr, Heinz Jent, Dr Franz Galliker, Max Kühne, René Prodolliet, Walter Frey, Dr Hans-Rudolf Voegeli, Dr Heinrich Stoekmann (tous inscrits). Signent collectivement à deux pour l'agence de Rolle: André Chenevière, Jacques Chevalley, Claude Humberset, Daniel Gay, Gaston Ledermann (tous inscrits).

Bureau du Sentier

6 avril 1973. Immeubles.
L'Essor Société Anonyme, au Sentier, commune du Chenit, société anonyme (FOSC du 8. 2. 1971, p. 304). Par acte authentique du 19 mars 1973 la société a modifié ses statuts. La raison sociale est **S.I. L'Essor S.A.** La société a pour but: l'achat, la vente, la construction, la location, la transformation et la mise en valeur de biens immobiliers. Le capital social de fr. 50 000 est actuellement entièrement libéré. Signature collective à deux des administrateurs. Ont été désignés: Jean Lebet, de Buttes, au Sentier (Le Chenit), est nommé président, jusqu'ici membre; Eric Favre, du Locle, à Genève, administrateur; Robert Capt, du Chenit, au Sentier (Le Chenit), administrateur. Les signatures de Roger LeCoultre, président décédé, et de Pierre De Castella, administrateur démissionnaire, sont radiées.

Wallis – Valais – Vallese

Bureau de St-Maurice

5 avril 1973.
L'Auberge SA, à Bagnes (FOSC du 14. 7. 1965, p. 2214). Par actes authentiques de 2 et 29 mars 1973, l'assemblée générale a modifié les statuts de la société et porté son capital de fr. 225 000 à fr. 625 000 par l'émission de 330 actions de fr. 1000 et 700 actions de fr. 100 privilégiées quant au droit de vote, toutes nominatives et libérées comme il suit. Par convention du 2 mars 1973 sont apportés l'actif et le passif d'une exploitation hôtelière individuelle. L'actif (immeubles, caisse, chèques postaux, banque, mobilier, marchandises, matériel, véhicules) selon bilan au 30 novembre 1972 étant de fr. 1 231 524.61 et le passif à l'égard des tiers de fr. 785 454.95 l'actif net est de fr. 446 069.66. L'apport est accepté pour le prix de fr. 446 000 et payé, par remise à l'apporteur de toutes les actions émises en vue de l'augmentation du capital social, le solde constitué une créance contre la société. Celui-ci est ainsi actuellement de fr. 625 000; il est entièrement libéré et divisé en 555 actions de fr. 1000 et 700 actions de fr. 100 toutes nominatives. Nouvelle raison sociale: **Auberge et Poste Hôtels SA.** François Bonvin et Andrée Oreiller sont démissionnaires et leurs signatures radiées. Le président Ami Oreiller signe dorénavant individuellement. Sont entrés dans le conseil et signent collectivement ensemble Marc Oreiller, de et à Bagnes, comme vice-président, et Marie-Françoise Genoud, de et à Bagnes, comme secrétaire.

6 avril 1973. Marbres.
Neromarm SA (Neromarm AG) (Neromarm Ltd), à Champéry, carrières de marbre, etc. (FOSC du 19. 3. 1971, p. 649). Le président Anton Tizziani est décédé; sa signature est radiée. Eugenio Gabuzzini, jusqu'ici membre, est président et signe dorénavant individuellement. La signature de l'administrateur Peter Bolli est radiée.

6 avril 1973. Fiduciaire.
R. Künzle, à Monthey, bureau fiduciaire (FOSC du 11. 3. 1969, p. 542). La maison ajoute à son activité celle d'agent immobilier.

Bureau de Sion

6 avril 1973. Enseignes lumineuses.
Néon Atelier, Staub & Baillod, à Sion, fabrication et vente d'enseignes lumineuses et d'éclairage au néon (FOSC du 19. 11. 1968, N° 272, p. 2503), société en nom collectif. La société est dissoute depuis le 31 décembre 1972. La liquidation étant terminée, cette raison sociale est radiée.

6 avril 1973. Enseignes lumineuses.
Jean-Jacques Staub, à Sion. Le chef de la maison est Jean-Jacques Staub, de Thalwil ZH, à Sion. Fabrication et vente d'enseignes lumineuses et d'éclairage au néon. Rue des Creusettes 37.

6 avril 1973. Constructions.
Savioz & Marti S.A., à Sion, construction en tous genres (FOSC du 4. 12. 1972, N° 285, p. 3113). Procuration collective à deux a été conférée à Jean Personeni, de Bergamo (Italie), à Sion, et Francis Pannatier, de Vernamiège, aux Collons VS.

Neuenburg – Neuchâtel – Neuchâtel

Bureau de Boudry

5 avril 1973. Produits pharmaceutiques.
H. Grandjean & Cie, à Boudry, commerce et vente de tous produits pharmaceutiques, chimiques et techniques, société en commandite (FOSC du 9. 3. 1954, N° 56, p. 628). La société est dissoute par suite du décès de l'associé indéfiniment responsable Charles Fritz Henri Grandjean, survenu le 10 février 1973. Sa liquidation étant terminée, la raison sociale est radiée.

6 avril 1973. Enregistrement.
A. Scherly, à Peseux. Le chef de la maison est Albert Louis Scherly, de La Roche FR, à Pescux. Représentation et vente d'articles d'enregistrement et de diffusion de sons et d'images. Représentation de machines à café. Vente et service d'entretien de machines de bureaux. Chemin Gabriel 4A.

Bureau de Cernier (district Val-de-Ruz)

4 avril 1973. Horlogerie.
«Boenzli et Kaiser», à Dombresson, pivotages en tous genres, société en nom collectif (FOSC du 1. 4. 1957, N° 76, p. 865). La société est dissoute depuis le 26 mai 1966. Sa liquidation étant terminée, la raison sociale est radiée.

Bureau de La Chaux-de-Fonds

6 avril 1973.
Fiduciaire J. P. Maréchal, à La Chaux-de-Fonds, exploitation d'un bureau fiduciaire (FOSC du 6. 1. 1967, N° 4). La raison est radiée par suite de décès du titulaire et de remise de commerce.

6 avril 1973.
Fiduciaire J. P. Maréchal, Pierre Vuillemin successeur, à La Chaux-de-Fonds. Le chef de la maison est Pierre Vuillemin, de Renan, à La Chaux-de-Fonds. Exploitation d'un bureau fiduciaire. Avenue Léopold-Robert 84.

Bureau du Locle

6 avril 1973. Bar à café.
M. Maire, au Locle, exploitation du bar à café «La Canasta» (FOSC du 15. 3. 1966, N° 62, p. 858). La raison est radiée par suite de remise de commerce.

6 avril 1973. Bar à café.
Cesare Furlanis, au Locle. Le chef de la maison est Cesare Furlanis, d'origine italienne, au Locle. Exploitation du bar à café et dancing «La Canasta». Adresse: rue de la Gare 12.

Bureau de Neuchâtel

6 avril 1973.
Entrepôt régional Coop Neuchâtel, à Neuchâtel, société coopérative dissoute (FOSC du 5. 3. 1973, N° 53, p. 604). L'autorité fiscale cantonale ayant maintenant donné son autorisation, cette raison est radiée.

6 avril 1973.
Société Suisse de Ciment Portland, Société Anonyme, à Neuchâtel (FOSC du 20. 9. 1971, N° 219, p. 2298). Suivant procès-verbal authentique de son assemblée générale ordinaire, des actionnaires du 6 avril 1973, la société a porté son capital social de fr. 12 500 000 à fr. 15 000 000 par l'émission de fr. 5000 actions de fr. 500 chacune, au porteur, entièrement libérées. Les statuts ont été modifiés en conséquence. Le capital social est actuellement de fr. 15 000 000, divisé en 30 000 actions de fr. 500 chacune, au porteur, entièrement libéré.

Genf – Genève – Ginevra

5 avril 1973. Tabacs-journaux.
Mme J. Gueguen, à Genève, tabacs-journaux (FOSC du 3. 8. 1971, p. 1921). L'inscription est radiée par suite de cessation de l'exploitation.

5 avril 1973. Tapis.
«Orotex» Jean-Marc Jeanneret, à Carouge, représentation et commerce de tapis, etc. (FOSC du 19. 2. 1973, p. 478). L'inscription est radiée par suite de cessation de l'exploitation.

5 avril 1973. Tabacs.
C. & M. Bernhard, à Genève, débit de tabacs, etc., société en nom collectif (FOSC du 11. 7. 1972, p. 1832). La société n'exploite plus le tea-room-restaurant-bar à l'enseigne «Casanova», 3, quai du Mont-Blanc. Les associés Claude et Marie Bernhard sont maintenant domiciliés au Grand-Saconnex.

5 avril 1973. Tapis.
«Orotex» Bernard Vautravers, à Carouge. Chef de la maison: Bernard Vautravers, de Genève, à Lancy. Représentation et commerce de tapis et moquettes en provenance de Belgique. 46–48, rue Ancienne.

5 avril 1973.
Syndicat de la Boucherie de Genève et environs, à Genève, société coopérative (FOSC du 27. 3. 1968, p. 654). Nouveaux statuts du 20 septembre 1972. But: s'occuper des intérêts généraux de la corporation des maîtres-bouchers et spécialement de la valorisation et de la vente en commun des abats soit des cuirs, des os, du sang, du suif et des boyaux, et autres produits similaires. André Forrer, président, maintenant à Onex, Maurice Durand, secrétaire, et François Vecchio, de Genève, à Mies VD, trésorier, tous membres du conseil d'administration, signent collectivement à deux. Les pouvoirs de Georges-Ernest Reymond sont radiés. Adresse: 29, rue du Rhône, chez Claude Lacour, avocat. Siège administratif: Lancy, 10, route des Jeunes, Grand-Lancy.

5 avril 1973. Transports.
Jacky Maeder & Co Propr. Maeder & Co., succursale de Genève, transports internationaux, etc. (FOSC du 21. 1. 1971, p. 162). La succursale est radiée d'office par suite de la radiation de l'établissement principal au registre de Bâle-Ville (FOSC du 11. 1. 1973, p. 79).

5 avril 1973.
Jacky Maeder SA (Jacky Maeder AG) (Jacky Maeder Ltd), à Meyrin, succursale de «Jacky Maeder AG (Jacky Maeder SA) (Jacky Maeder Ltd)», à Bâle, société anonyme inscrite au registre de Bâle-Ville (FOSC du 12. 2. 1973, p. 412). But social: exécution de transports internationaux de marchandises et de personnes par voies terrestre, maritime et aérienne; exploitation de bureaux de voyages, d'agences de compagnies de navigation maritime et aérienne, d'agences d'émigration et opérations d'entreposage. Signature: individuelle des administrateurs A. Jack Maeder, de et à Zurich, président, délégué et directeur de la société; Willy Staehelin, d'Amriswil TG, à Feldmeilen ZH, vice-président; Hanspeter Maeder, de Bâle, à Therwil BL, également directeur de la société; Ulrich Jakob Maeder, de Bâle, à Tremona TI, également directeur de la société; Robert Sutz, de et à Zurich, et Jürg Heer, de Glaris, à Zurich. Signature collective à deux des directeurs de la société Arthur Meier, de Schaffhouse, à Bâle; Hans Peter Maeglin, de et à Bâle, et Alex Rattin, d'Arbon TG, à Effretikon ZH, et du sous-directeur de la société Hans Rudolf Bachmann, de Zurich, à Wiesendangen ZH. Procuration collective à deux limitée aux affaires de la succursale: Robert Demmer, de Davos GR, à Genève, directeur de la succursale; Ernest Altwegg, de et à Genève, et Jean-Pierre Gobbo, soit Gobbi, de Genève, à Laney. Adresse: 81, avenue Louis Casaï.

5 avril 1973.
Comptoir d'Administrations Maritimes SA, à Genève, nouvelle société anonyme. Date des statuts: 26 mars 1973. But: administration d'entreprises maritimes, participation à des entreprises d'armements maritimes, gérance et exploitation de navires ou bateaux fluviaux, affrètements, financement d'opérations relatives à la construction ou à l'achat de navires ou bateaux fluviaux, et agence d'arments. Capital: fr. 60 000, entièrement versé, divisé en 60 actions de fr. 1000, au porteur. Organe de publicité: FOSC. Administration d'un ou de plusieurs membres; Peter Büttler, de Bâle, à Collonge-Bellerive, administrateur unique avec signature individuelle. Signature collective à deux a été conférée à Jurgen Boehling, de la RFA, à Genève, directeur. Adresse: 4, rue Petitot.

5 avril 1973. Cafés.
Cafécom SA, à Genève, commerce et représentation de café (FOSC du 15. 8. 1972, p. 2160). Signature individuelle a été conférée à Mario Monteverde, d'Italie, à Genève, directeur.

5 avril 1973.
Chase Manhatten Bank (Suisse), à Genève, société anonyme (FOSC du 16. 4. 1973, p. 1060). Signature collective à deux a été conférée à Jean-Marie Walrand, de Belgique, à Genève, directeur. Signature collective à deux a été conférée à Jean-Jacques Bally et Olivier Turrettini, jusqu'ici sous-directeurs, nommés directeurs adjoints. Signature collective à deux, limitée à l'établissement principal, a été conférée à Maurice de Preux, de Sion VS, à Genève, sous-directeur. Nouvelle adresse: 63, rue du Rhône.

5 avril 1973. Autos.
Fiat (Suisse) SA, à Genève, commerce d'automobiles, garages, etc. (FOSC du 25. 1. 1973, p. 245). Les pouvoirs de Lido Lombardini ainsi que la procuration de Tommaso Morone et Max Wey sont radiés.

5 avril 1973. Produits chimiques.
L. Givaudan & Co Société Anonyme, à Vernier, produits chimiques, arômes pour l'industrie de l'alimentation, etc. (FOSC du 2. 2. 1973, p. 332). L'administrateur Salvador Sanz de Acedo, jusqu'ici délégué et directeur général, a été nommé vice-président; il continue à signer collectivement à deux. Signature collective à deux a été conférée à Guy-E. Waldvogel, de Genève, à Riehen BS, directeur général.

5 avril 1973. Transports.
Société Anonyme Incar, à Genève, transports internationaux (FOSC du 29. 12. 1970, p. 2947). Nouvelle adresse: 75, rue de Lyon.

5 avril 1973.
International General Electric SA, à Genève, achat, assemblage et vente sur le plan international, pour son propre compte ainsi qu'à titre de commissionnaire ou d'agent, de tout équipement et matériel électrique, etc. (FOSC du 4. 10. 1972, p. 2570). Marshall Bartlett jr, n'est plus administrateur; ses pouvoirs sont radiés. Christopher T. Kastner, des USA, à Milan (italie), est membre et président du conseil d'administration avec signature individuelle.

5 avril 1973. Renseignements financières.
Kidder, Peabody, Genève SA, à Genève, bureaux d'études, de renseignements financiers, commerciaux, etc. (FOSC du 5. 7. 1972, p. 1777). L'administrateur délégué Hans-Jorg Rudolff n'est plus directeur; il continue à signer individuellement. Signature collective à deux a été conférée à Pierre de Blonay, de Blonay VD, à Genève, directeur.

5 avril 1973. Immeubles.
SI Larieu SA, à Genève, nouvelle société anonyme. Date des statuts: 26 mars 1973. But: construction, achat, vente, exploitation et location d'immeubles. Capital: fr. 50 000, entièrement versé, divisé en 50 actions de fr. 1000 au porteur. Organe de publicité: FOSC. Administration d'un de plusieurs membres; Edgard Vallat, de Bure BE, à Genève, administrateur unique avec signature individuelle. Adresse: 11, rue Butini, chez Schlunegger et Vallat, architectes.

5 avril 1973. Etudes de marché.
Moulinex SA, à Genève, nouvelle société anonyme. Date des statuts: 30 mars 1973. But: toutes recherches et études de marchés, commercialisation ainsi qu'achat et vente de tous appareils ménagers et électro-ménagers et de tous produits bruts ou manufacturés. Capital: fr. 50 000, entièrement versé, divisé en 50 actions de fr. 1000, nominatives. Organe de publicité: FOSC. Administration d'un ou de plusieurs membres; François Bongard, de et à Genève, administrateur unique avec signature individuelle. Adresse: 72, boulevard Saint-Georges, chez François Bongard.

5 avril 1973. Restaurants.
Restosa SA, à Genève, exploitation en Suisse de tous restaurants, etc. (FOSC du 17. 4. 1972, p. 964). Administration: Jean-Claude Riboni, de Genève, à Plan-les-Ouates, président, et Michel Riboni, nommé secrétaire, lesquels signent individuellement.

5 avril 1973. Immeubles.
SI Rocazur, à Genève, nouvelle société anonyme. Date des statuts: 30 mars 1973. But: achat, vente, construction, échange et exploitation de tous immeubles ou droits immobiliers de quelque nature que ce soit, à l'étranger et plus particulièrement en France. La société n'exercera aucune activité en Suisse, à l'exception toutefois de celle strictement réservée à son administration. Capital: fr. 50 000, entièrement versé, divisé en 50 actions de fr. 1000, au porteur. Reprise de biens envisagée: un terrain cadastré sous section B, feuille 2, lots 99, 100 et 101 de la commune de La-Colle-sur-Loup (Alpes-Maritimes, France), pour fr. 80 000 francs français. Organe de publicité: FOSC. Administration d'un ou de plusieurs membres; Bertrand de Muralt, de Montreux VD, à Genève, administrateur unique avec signature individuelle. Adresse: 2, boulevard du Théâtre, chez De l'Harpe, Leelere & Cie.

5 avril 1973.
Rosepierre SA, à Genève, nouvelle société anonyme. Date des statuts: 23 mars 1973. But: éditer et diffuser des œuvres originales à tirage limité, quelle que soit leur technique, mais en particulier de lithographies, de sérigraphies, eaux fortes, burins, bois et multiples en toute matière. La société diffusera les œuvres éditées par elle ou d'autres éditeurs. Capital: fr. 80 000, entièrement versé, divisé en 80 actions de fr. 1000, au porteur. Apport en nature: l'entreprise jusqu'ici exploitée par Pierre Bouffard, à Genève, 12, chemin Rieu, à l'enseigne «Rosepierre», selon bilan au 23 février 1973, avec un actif de fr. 103 497,56 et un passif envers les tiers de fr. 25 497,56, pour fr. 78 000, montant entièrement imputé sur le capital. Organe de publicité: FOSC. Administration d'un ou de plusieurs membres; Pierre Bouffard, de Genève, à Jussy, président; Paul David, de et à Genève, secrétaire; Rosemonde Bouffard, de Genève, à Jussy, et Christian Hauser, de Céligny, à Plan-les-Ouates. Signature: individuelle de Pierre Bouffard ou collective à deux des autres administrateurs. Adresse: 12, chemin Rieu.

5 avril 1973.
Savoir et Connaître SA, à Genève, diffusion d'œuvres littéraires (FOSC du 28. 8. 1972, p. 2267). Georges Schmid, directeur, a été nommé en outre secrétaire du conseil d'administration; il continue à signer collectivement à deux.

5 avril 1973. Hôtels.
Tour-Development SA, à Genève, hôtels, restaurants, centres balnéaires, voyages, etc. (FOSC du 16. 8. 1971, p. 2029). John Badel n'est plus administrateur; ses pouvoirs sont radiés. Gilbert David, de Lancy, à Genthod, est administrateur unique avec signature individuelle. Nouvelle adresse: 49, rue du Rhône, chez Gilbert David.

Abhanden gekommene Werttitel

Titres disparus - Titoli smarriti

Aufrufe - Sommations - Diffida

Es wird vermisst:

Fr. 5000.–, 5¼%-Inhaber-Obligation der Hypothekenbank Lenzburg Nr. 84351 vom 11. Dezember 1969, mit Jahrescoupons per 11. Dezember 1970/74, rückzahlbar am 11. Dezember 1974.

An den allfälligen Inhaber dieser Obligation ergeht die Aufforderung, diese binnen 6 Monaten, d.h. bis 14. Oktober 1973, dem Bezirksgericht Aarau vorzulegen, ansost die Kraftloserklärung ausgesprochen würde. (568²)

5000 Aarau, den 11. April 1973 Bezirksgericht

Es werden vermisst:

5%-Inhaber-Kassenscheine der Amtsersparniskasse Aarberg.

Gläubiger: Alex Plattner-Schneider, Grächwil, Meikirch

– Nr. 7045 zu Fr. 11 000.–, fällig per 31. Dezember 1972 ohne Coupons
– Nr. 7046 zu Fr. 10 000.–, fällig per 31. Dezember 1972 ohne Coupons.

Die Besitzer dieser Kassenscheine werden aufgefordert, diese Inhaberpapiere binnen sechs Monaten, gerechnet ab erster Publikation im Schweizerischen Handelsamtsblatt, dem Richteramt Aarberg vorzulegen, widrigenfalls die Kassenscheine als kraftlos erklärt werden. (544¹)

3270 Aarberg, den 6. April 1973 Der Gerichtspräsident: Kunz

Vermisst werden:

a) Schuldbrief für Fr. 1450.–, datiert 11. April 1924, Grundprot. Flaach Bd. 12, pg. 419, lautend auf Jakob Peier, geboren 1879, Johannes sel., im Amenloch, von und in Flaach, als Schuldner, zu Gunsten des Inhabers, lastend im ersten pfandrechtlichen Rang auf den Grundstükken Grundprot. Flaach Bd. 12, pg. 420; ca. 32 Aren Acker im Eichbühl, ca. 10 Aren 80 m² Acker im Weiher, ca. 12 Aren Wiesen im Neugut.

b) Schuldbrief für Fr. 300.–, datiert 5. April 1938, Grundprot. Flaach Bd. 14, pg. 529, lautend auf Jakob Peier-Störk, geboren 1897, Jakobs sel., auf der Breiten, von und in Flaach, als Schuldner, zu Gunsten der Zürcher Kantonalbank in Zürich, lastend im ersten pfandrechtlichen Rang auf dem Grundstück Grundprot. Flaach Bd. 14, pg. 528; ca. 32 Aren Acker und Wiesen im Eichbühl.

Die allfälligen Inhaber dieser Schuldbriefe werden hiemit aufgefordert, sie innert Jahresfrist, vom Erscheinen der erstmaligen Publikation an gerechnet, der unterzeichneten Amtsstelle vorzulegen, ansonst sie als kraftlos erklärt würden. (134²)

8450 Andelfingen, den 15. Dezember 1972 Bezirksgerichtskanzlei

Es wird vermisst:

Sparheft Nr. 032–501 674 lautend auf Schweizerische Bankgesellschaft Baden, Wert per 31. Dezember 1972 Fr. 13 279.60.

An allfällige Inhaber dieses Sparheftes ergeht hiermit die Aufforderung, dasselbe innert sechs Monaten, d. h. bis 16. Oktober 1973 dem Bezirksgericht Baden vorzulegen, widrigenfalls die Kraftloserklärung ausgesprochen wird. (564¹)

5400 Baden, den 11. April 1973 Bezirksgericht Baden

Die Kraftloserklärung des Namensschuldbriefes für Fr. 10 000.–, ausgestellt von Heinricht Otto Engesser-Müller, zugunsten der Hilfs- und Pensionskasse der Migros-Gesellschaften, Stiftung in Zürich (heute firmierend als Pensionskasse der Migros-Genossenschaften), mit Pfandrecht 2. Ranges an der Liegenschaft Sektion IV Parzelle 3005 Basel, Hochwaldstrasse 5 (Vorgang Fr. 20 500.–), wird begehrt.

Gemäss Beschluss des Zivilgerichts Basel-Stadt vom 9. März 1973 wird der allfällige Inhaber hiermit aufgefordert, diesen Titel innert einem Jahr, d.h. bis 28. März 1974, der unterzeichneten Amtsstelle vorzuweisen, ansonst dieser nach Ablauf der Frist kraftlos erklärt wird. (468¹)

4000 Basel, den 22. März 1973 Zivilgerichtsschreiberei Basel-Stadt Prozesskanzlei

Die Kraftloserklärung des Inhaber-Sparheftes Nr. 849 400 des Schweizerischen Bankvereins, ausgestellt am 25. August 1967, Filiale Genf, wird begehrt.

Gemäss Beschluss des Zivilgerichts Basel-Stadt vom 9. Februar 1973 wird der allfällige Inhaber hiermit aufgefordert, dieses Inhaber-Sparheft innert 6 Monaten, d.h. bis 30. September 1973, der unterzeichneten Amtsstelle vorzuweisen, ansonst dasselbe nach Ablauf der Frist kraftlos erklärt wird. (457¹)

4000 Basel, den 30. März 1973 Zivilgericht Basel-Stadt Prozesskanzlei

Die Kraftloserklärung der Couponsbogen der Namensaktien Nr. 590088 und 593811 der Sandoz AG Basel, je mit Coupons ab Nr. 32 und Talon, wird begehrt.

Gemäss Beschluss des Zivilgerichts Basel-Stadt vom 22. Februar 1973 wird der allfällige Inhaber hiermit aufgefordert, diese Titel innert sechs Monaten, d. h. bis 11. Oktober 1973, der unterzeichneten Amtsstelle vorzuweisen, ansonst dieselben nach Ablauf der Frist kraftlos erklärt werden. (525²)

4000 Basel, den 4. April 1973 Zivilgerichtsschreiberei Basel-Stadt, Prozesskanzlei

Die Kraftloserklärung des Namens-Sparheftes Nr. 10–12 229, ausgestellt am 10. Januar 1967 von der Schweizerischen Depositen- und Kreditbank, Filiale St. Gallen, Wert 20. Januar 1971 Fr. 4754.25, wird begehrt.

Gemäss Beschluss des Zivilgerichtes Basel-Stadt vom 21. März 1973 wird der allfällige Inhaber hiermit aufgefordert, dieses Sparheft innert 6 Monaten, d. h. bis 18. Oktober 1973, der unterzeichneten Amtsstelle vorzuweisen, ansonst es nach Ablauf der Frist kraftlos erklärt wird. (539²)

4000 Basel, den 6. April 1973 Zivilgerichtsschreiberei Basel-Stadt Prozesskanzlei

Die Kraftloserklärung des Namensschuldbriefes von Fr. 24 000.–, lautend auf Adrian Alois Portmann-Hegner, als Schuldner eingetragen mit Nachrücken im 5. Rang, lastend auf Parzelle 796 Sektion IV des Grundbuchs Basel-Stadt, Liegenschaft Solothurnerstrasse 55, Basel, wird begehrt.

Gemäss Beschluss des Zivilgerichts Basel-Stadt wird der allfällige Inhaber hiermit aufgefordert, diesen Titel innert einem Jahr, d. h. bis 15. April 1974, der unterzeichneten Amtsstelle vorzuweisen, ansonst derselbe nach Ablauf der Frist kraftlos erklärt wird. (540²)

4000 Basel, den 6. April 1973 Zivilgerichtsschreiberei Basel-Stadt Prozesskanzlei

Die Kraftloserklärung der 2 Mäntel zu Namenaktien der Ciba-Geigy AG, Basel, zu nom. Fr. 100.–, Nrn. 284 006 und 170 9082, blanko zediert, wird begehrt.

Gemäss Beschluss des Zivilgerichts Basel-Stadt vom 30. März 1973 wird der allfällige Inhaber hiermit aufgefordert, diese Titel innert 6 Monaten, d. h. bis 15. Oktober 1973, der unterzeichneten Amtsstelle vorzuweisen, ansonst dieselben nach Ablauf der Frist kraftlos erklärt werden. (555²)

4000 Basel, den 9. April 1973 Zivilgerichtsschreiberei Basel-Stadt Prozesskanzlei

Die Kraftloserklärung von Fr. 5000.– 4¾% Anl.-Obligationen Bell AG von 1965/80 = 5 Titel zu Fr. 1000.– Nrn. 2497–2501, mit Jahrescoupons per 1. November 1971 & ff., wird begehrt.

Gemäss Beschluss des Zivilgerichts Basel-Stadt vom 30. März 1973 wird der allfällige Inhaber hiermit aufgefordert, diese Titel innert sechs Monaten, d. h. bis 15. Oktober 1973, der unterzeichneten Amtsstelle vorzuweisen, ansonst dieselben nach Ablauf der Frist kraftlos erklärt werden. (556²)

4000 Basel, den 9. April 1973 Zivilgerichtsschreiberei Basel-Stadt Prozesskanzlei

Der unbekannte Inhaber des Schuldbriefes von Fr. 9000.–, vom 28. Dezember 1934, Belege Serie II Nr. 145, lautend zugunsten des Rudolf Hänni, haftend im zweiten Rang auf der Liegenschaft Könizstrasse 170, 172 und 174 A im Liebefeld, Gemeinde Köniz, Grundbuchblatt Nr. 3110, des Gerhard Hänni, Liebefeld, wird hiermit aufgefordert, den genannten Titel innert Jahresfrist, vom Tage der ersten Veröffentlichung an gerechnet, dem unterzeichneten Richter vorzulegen, widrigenfalls die Kraftloserklärung erfolgt. Auf diesem Titel ist ein gerichtliches Zahlungsverbot erlassen. (542¹)

3011 Bern, den 4. April 1973 Der Gerichtspräsident III: Dr. Minnig

Die II. Zivilkammer des Obergerichtes des Kantons Zürich hat mit Beschluss vom 23. November 1972 den Aufruf des nachfolgenden vermissten Schuldbriefes bewilligt:

Inhaberschuldbrief von Fr. 4000.–, datiert den 10. April 1928, eingetragen im Pfandbuch Dürnten Bd. 2 pg. 414, Tagebuch 1928 Nr. 68, Pfandtitelverzeichnis 1928 Nr. 105, Gesch. Prot. A Bd. 8 pg. 400 Nr. 324, lastend im 3. Rang mit Fr. 26 000.–. Kapitalvorgang auf folgender Liegenschaft: Wohnhaus Assek. Nr. 1018 mit fünf Aren 05 m² Gebäudegrundfläche, Hofraum und Garten in der Joggeliwies, Tann (Grundbuchblatt 969, Kat. Nr. 4419, Plan XLIII). Schuldner und Pfandeigentümer seit Errichtung des Schuldbriefes ist Meinrad Waldvogel, geb. 1888, Schlosser, von Schübelbach, in der Kengelwies, Tann-Dürnten (heute wohnhaft Joggeliwies, Tann-Dürnten).

Jedermann, der über das Schicksal dieser Schuldurkunde Auskunft geben kann, wird aufgefordert, sich innert Jahresfrist von der ersten Publikaton im Schweizerischen Handelsamtsblatt an gerechnet, auf der Kanzlei des Bezirksgerichtes Hinwil zu melden. Nach unbenütztem Ablauf der Frist wird der Schuldbrief kraftlos erklärt. (127²)

8340 Hinwil, den 6. Dezember 1972

Im Namen des Bezirksgerichtes Hinwil
der Substitut des Gerichtsschreibers:
Dr. F. Steinmann

Es werden folgende Werttitel vermisst:

Kaufschuldbrief, Zif. 19 vom 15. Juni 1880, ab GB Nr. 719 des Albert Blaser, Haltikon Küssnacht Fr. 1000.–

Schuldbrief, Zif. 31 vom 25. Februar 1924, ab GB Nr. 2368 des Franz Felder, Lippertswil, Küssnacht a. R. Fr. 5000.–

Cassa Capital, Zif. 8 vom 9. September 1838, ab GB Nr. 956 des Albert Ulrich-Eicher, St. Martin, Küssnacht Fr. 318.–

Gült, Zif. 27 Fr. 105.50

Capital, Zif. 18 vom 24. Februar 1752, ab GB Nr. 730 II des Adolf Ulrich-Bütler, Tal, Küssnacht Fr. 175.82

Schuldbrief, Zif. 34 vom 1. Mai 1931, ab GB Nr. 1013 des Alois Waser-Eicher, Schönau, Küssnacht Fr. 3000.–

Cassa Capital, Zif. 8 vom 9. September 1838, ab GB 914 per Josef Ulrich-Vanoli sel. Erben Fr. 22.72

Jedermann der über diese Wertitel Auskunft geben kann, wird aufgefordert der unterzeichneten Amtsstelle innert Jahresfrist hiervon Anzeige zu machen, im andern Falle Kraftloserklärung erfolgt. (553¹)

6403 Küssnacht, den 12. April 1973 Bezirksgericht

Es wird vermisst das Sparheft Nr. 16636–7 der Basellandschaftlichen Kantonalbank, Filiale Birsfelden, lautend auf den Namen Eveline Sägesser, Basel.

Der unbekannte Inhaber dieses Sparheftes wird aufgefordert, es innert 6 Monaten seit der ersten Publikation bei der unterzeichneten Amtsstelle vorzulegen, ansonst die Kraftloserklärung ausgesprochen wird. (561¹)

4416 Liestal, den 11. April 1973 Obergerichtskanzlei Baselland

Es wird vermisst die Swiss-Checkkarte und das Taschencheckheft der Schweizerischen Bankgesellschaft, Liestal, mit Nr. 45 301, 45 325, beides lautend auf den Namen Hedy Tschudin.

Der unbekannte Inhaber dieser Titel wird aufgefordert, diese innert 6 Monaten seit der ersten Publikation bei der unterzeichneten Amtsstelle vorzulegen, ansonst die Kraftloserklärung ausgesprochen wird. (562¹)

4410 Liestal, den 11. April 1973 Obergerichtskanzlei Baselland

Es wird vermisst:

Inhaber-Schuldbrief vom 23. Dezember 1930 zugunsten des Inhabers, des Kapitals von Fr. 6000.– auf den Art. 355, 356, 358 B, 767, 505 Cordast, Schuldner Paul-Eduard Haas, des Eduard, Angestellter in Tafers.

Der unbekannte Besitzer dieses Werttitels wird aufgefordert, denselben innert der Frist von einem Jahr seit der ersten Publikation dieses Aufrufes der Gerichtsschreiberei des Seebezirks in Murten vorzulegen, ansonst die Kraftloserklärung verfügt wird. (543¹)

3280 Murten, den 6. April 1973 Der Gerichtspräsident: O. Waeber

Der derzeitige Besitzer des nachstehend aufgeführten Schuldbriefes wird aufgefordert, diesen innert Jahresfrist beim Unterzeichneten vorzulegen, ansonst er kraftlos erklärt wird:

Schuldbrief vom 31. Dezember 1952, lastend auf GB Trimbach Nr. 1024 im II. Rang im Betrage von Fr. 10 000.–, Gläubiger zur Zeit der Errichtung: Solothurnische Kantonalbank, Filiale Olten, Schuldner zur Zeit der Errichtung: Ernst Geiger, Trimbach. (135²)

4600 Olten, den 18. Dezember 1972 Der Amtsgerichtspräsident von Olten-Gösgen: Urs Büttiker

Es werden vermisst:

1. Inhabersparheft Nr. 347 851–01 der St. Gallischen Kantonalbank, 9001 St. Gallen, Guthaben per 23. Februar 1973 Fr. 7603.55;
2. Inhabersparheft Nr. 2482 des Verbandes Schweizerischer Darlehenskassen (System Raiffeisen), 9001 St. Gallen, Guthaben per 1. Januar 1973 Fr. 5207.15;
3. Inhaberschuldbrief Nr. 10267, im Betrage von Fr. 8000.–, datiert vom 24. November 1946, lastend im 3. Rang auf der Liegenschaft Grundbuch St. Gallen, Parzelle Nr. 1273, Sägegässchen 17, 9000 St. Gallen, des Paul Hanselmann;
4. Inhaberschuldbrief Rorschach Nr. 1783, im Betrage von Fr. 3000.– datiert vom 2. März 1950, lastend im 2. Rang auf Parzelle Nr. 804, Löwenstrasse 15, 9400 Rorschach, der Berta Scheiwiller;
5. Schuldbrief Nr. 3534 Pfandprotokoll Bad Ragaz Band VIII, im Betrage von Fr. 5000.–, datiert vom 30. Oktober 1942, zugunsten der Bank in Ragaz, Bad Ragaz (heute St. Gallische Kantonalbank), lastend im 1. Rang auf der Liegenschaft Parzelle Nr. 456, Plan 8, Bauplatz mit Magazin an der Sarganserstrasse, 7310 Bad Ragaz, des Anton Triet-Schlegel;
6. Versicherungsbrief Nr. 5982 Pfandprotokoll Mels Band 20, im Betrage von Fr. 600.–, datiert vom 5. Oktober 1898, zugunsten der Darlehenskasse Mels, lastend im 1. Rang auf Parzelle Nr. 1221, Plan 21, 8887 Kleinfeld-Mels, bestehend aus Wiesland, des Josef Ackermann, 8888 Heiligkreuz;
7. Versicherungsbrief Nr. 7508 Pfandprotokoll Walenstadt Band 6, im Betrage von Fr. 100.–, datiert vom 10. Juni 1882, zugunsten von Josefine Schlegel-Bürer sel., lastend im 2. Rang auf der Liegenschaft Parzelle Nr. 72, Plan 1, Bachgasse, 8880 Walenstadt, der Geschwister Emma und Elise Zogg;
8. Schuldbrief Nr. 226 Pfandprotokoll Uznach Band 8, im Betrage von Fr. 15 000.–, datiert vom 29. November 1920, zugunsten der Leih- und Sparkasse vom Seebezirk und Gaster, Uznach, lastend im 1. Rang auf Parzelle Nr. 377, Tönierriet, der Burgerkorporation, 8730 Uznach;
9. Inhaberschuldbrief Nr. 4491 Pfandprotokoll Wildhaus Band 16, im Betrage von Fr. 10 000.–, im 2. Rang, und Inhaberschuldbrief Nr. 4492 Pfandprotokoll Wildhaus Band 16, im Betrage von Fr. 5000.–, im 3. Rang, beide datiert vom 29. November 1941 und lastend auf der Liegenschaft «Tollen», 9658 Wildhaus, der St. Gallischen Kantonalbank, St. Gallen. Frühere Eigentümerin: Familie Dr. Hilty-Forrer, Hotel Acker, Kollektivgesellschaft, Wildhaus;
10. Inhaberschuldbrief Nr. 17462 Pfandprotokoll Uzwil Band 32, im Betrage von Fr. 4500.–, datiert vom 24. Dezember 1947, lastend im 2. Rang auf der Liegenschaft Parzelle Nr. 489, Plan 9, Brumoosstrasse 3, 9240 Uzwil, des Vinzenz Keller;
11. Schuldbrief Uzwil Nr. 16040/29, im Betrage von Fr. 44 000.–, datiert vom 16. November 1931, zugunsten der Bank in Niederuzwil, lastend im 1. Rang auf der Liegenschaft Parzelle Nr. 44, Plan 2, Säntisstrasse 20, 9240 Uzwil, der Erbengemeinschaft Alois Sutter-Bögli.

Die allfälligen Inhaber dieser Wertpapiere werden aufgefordert, Ziffern 1 und 2 innert sechs Monaten und Ziffern 3 bis 11 innert eines Jahres, vom Tage der ersten Veröffentlichung an, vorzulegen und zwar: Ziffer 1 bis 3 beim Bezirksgerichtpräsidium St. Gallen in 9004 St. Gallen, Ziffer 4 beim Bezirksgerichtspräsidium Rorschach in 9400 Rorschach, Ziffern Nr. 5 bis 7 beim Bezirksgerichtspräsidium Sargans in 8887 Mels, Ziffer 8 beim Bezirksgerichtspräsidium Seebezirk in 8645 Jona, Ziffer 9 beim Bezirksgerichtspräsidium Obertoggenburg in 9651 Stein, Ziffern 10 und 11 beim Bezirksgerichtspräsidium Untertoggenburg in 9230 Flawil, ansonst die Wertpapiere kraftlos erklärt werden. (569²)

9001 St. Gallen, den 13. April 1973 Rekurskommission des Kantonsgerichts

Es wird vermisst:

Kassa-Obligation der Kantonalbank Schwyz, Serie C Nr. 4388, 5% über Fr. 10 000.–, Inhabertitel, mit festem Verfall per 23. April 1973, inkl. Jahrescoupons per 31. März 1971, 1972 und 1973.

Der unbekannte Inhaber wird aufgefordert, das vermisste Wertpapier der unterfertigten Amtsstelle innert 6 Monaten vorzuweisen, sonst erfolgt die Kraftloserklärung. (541¹)

6430 Schwyz, den 3. April 1973 Die Bezirksgerichtskanzlei

Der allfällige Besitzer des Schuldbriefes über Fr. 11 500.– zu Gunsten des Krisenwohlfahrtsfonds der Uhrenfabrik Langendorf (nach Namensänderung: Wohlfahrtsstiftung der Uhrenfabrik Langendorf) vom 11. Juli 1949, haftend auf GB Langendorf Nr. 717, wird hiermit aufgefordert, diesen Titel innert Jahresfrist von der ersten Veröffentlichung an gerechnet, dem Amtsgerichtspräsidenten von Solothurn-Lebern vorzulegen, ansonst dieser Schuldbrief kraftlos erklärt wird. (554¹)

4500 Solothurn, den 6. April 1973 Der Amtsgerichtsschreiber von Solothurn-Lebern: R. Wirth

Nachstehende Wertpapiere sind abhanden gekommen:

1. Sparheft Nr. 86 der Darlehenskasse Cazis, lautend auf den Namen Brot-Rizzi Anna geb. 1918, Cazis.
2. Sparheft Nr. 565 der Darlehenskasse Cazis, lautend auf den Namen Brot Otavia, geboren 1952, Cazis.
3. Sparheft Nr. 643 der Darlehenskasse Cazis, lautend auf den Namen Brot Markus Adrian, geboren 1955, Cazis.

Wer im Besitze dieser Sparhefte ist, wird hiermit öffentlich aufgefordert, dieselben dem unterzeichneten Bezirksamt Heinzenberg innert der Frist von 6 Monaten, seit der ersten Bekanntmachung im Schweizerischen Handelsamtsblatt, vorzulegen, andernfalls dieselben als kraftlos erklärt werden. (570²)

7430 Thusis, den 11. April 1973 Bezirksamt Heinzenberg: Dr. A. Fanconi

Es wird vermisst:

Namenschuldbrief vom 15. Oktober 1923 von Fr. 19 000, haftend im 1. Rang auf GB Safenwil Nr. 106 und 107, Parz. 758 und 749, lautend auf Wilhelm-Hilfiker Max, Schreinermeister, von und in Safenwil, als Gläubiger und Schuldner.

An den allfälligen Inhaber dieses Schuldbriefes ergeht hiermit die öffentliche Aufforderung, diesen binnen eines Jahres, d. h. bis am 17. April 1974, dem Bezirksgericht Zofingen vorzulegen, ansonst die Kraftloserklärung ausgesprochen würde. (573²)

4800 Zofingen, den 13. April 1973 Bezirksgericht Zofingen

Die II. Zivilkammer des Obergerichtes des Kantons Zürich hat den Aufruf der folgenden vermissten Urkunden bewilligt:

Inhaberschuldbrief über Fr. 9000.–, datiert 1. März 1938, lautend auf Frau Pauline Walder-Gugolz, geb. 1897, Hadlaubstrasse 29, Zürich 7, lastend im 3. Rang auf der Liegenschaft Schaffhauserstrasse 88, Zürich 6 (vier Aren 61,8 m² Gebäudegrundfläche, Unterkellerung und Hofraum) Kat. Nr. 2867, Grundplan Bl. 18 (G.P. 36 S. 77), Grundbuchamt Unterstrass-Zürich;

Inhaberschuldbrief über ursprünglich Fr. 13 000.– datiert 28. April 1938, am 12. März 1942 auf Fr. 10 000.– ermässigt, lautend auf Frau Janina Bodé-Bagotzky, geb. 1913, Zeltweg 83, Zürich 7, lastend im 4. Rang auf obiger Liegenschaft (G.P. 36 S. 110), Grundbuchamt Unterstrass-Zürich.

Jedermann, der über das Schicksal dieser Urkunden Auskunft geben kann, wird aufgefordert, dem unterzeichneten Gericht binnen eines Jahres von der ersten Publikation im Schweizerischen Handelsamtsblatt an Anzeige zu machen.

Sollte keine Meldung eingehen, würden die Urkunden als kraftlos erklärt. (130²)

8000 Zürich, den 1. Dezember 1972 Bezirksgerichtskanzlei Zürich, 7. Abteilung

Die II. Zivilkammer des Obergerichtes des Kantons Zürich hat den Aufruf der folgenden vermissten Urkunde bewilligt:

Inhaberschuldbrief über Fr. 5000.–, datiert 15. Dezember 1937, lautend auf Fritz Beyeler, geb. 1879, Edelweisstr. 40, Zürich 9, lastend im 2. Rang auf der Liegenschaft Edelweisstr. 40, Zürich 9 (drei Aren 26,8 m² Gebäudegrundfläche, Hofraum und Garten), Kat. Nr. 3731, Plan 21, Grundprot. Bd. 42.39 und 42.40, Pfandtitelverzeichnis 461/1937; GBA Altstetten-Zürich.

Jedermann, der über das Schicksal dieser Urkunde Auskunft geben kann, wird aufgefordert, dem unterzeichneten Gericht binnen eines Jahres von der ersten Publikation im Schweizerischen Handelsamtsblatt an Anzeige zu machen.

Sollte keine Meldung eingehen, würde die Urkunde als kraftlos erklärt. (128²)

8000 Zürich, den 7. Dezember 1972 Bezirksgerichtskanzlei Zürich 7. Abteilung

Die II. Zivilkammer des Obergerichtes des Kantons Zürich hat den Aufruf der folgenden vermissten Urkunde bewilligt:

Inhaberschuldbrief über Fr. 4000.–, datiert 30. September 1938, lautend auf Johann Bisang, 1896, von Zürich, Himmeriweg 12, Zürich, lastend im 2. Rang auf einer Liegenschaft am Himmeriweg 12, Zürich (sechs Aren 5 m² Gebäudegrundfläche, Hofraum, Garten und Strassengebiet), urspr. Kat. Nr. 2114, dann 3222, Plan 12 (G.B. Bl. 1345); am 22. Oktober 1938 erfolgte eine Pfandvermehrung und zwar: Acht Aren 1 m² Wiese am Himmeriweg, urspr. Kat. Nr. 2430, dann 3227, Plan 12 (G.B. Bl. 363); Tagebuch 1938 Nr. 204, Tagebuch 1938, Nr. 190, Pfandtitelverzeichnis Nr. 245; Grundbuchamt Schwamendingen-Zürich.

Jedermann, der über das Schicksal dieser Urkunde Auskunft geben kann, wird aufgefordert, dem unterzeichneten Gericht binnen eines Jahres von der ersten Publikation im Schweizerischen Handelsamtsblatt an Anzeige zu machen.

Sollte keine Meldung eingehen, würde die Urkunde als kraftlos erklärt. (129²)

8000 Zürich, den 7. Dezember 1972 Bezirksgerichtskanzlei Zürich 7. Abteilung

Die II. Zivilkammer des Obergerichtes des Kantons Zürich hat den Aufruf der folgenden vermissten Urkunde bewilligt:

Namenschuldbrief über Fr. 30 000.–, datiert 15. Juni 1951, lautend auf Frau Marcelle Iris Wolf, geb. 1912, Villa Libertas, La Punta, Melide TI, zu Gunsten Schweiz. Bankverein, Depositenkasse Bellevueplatz, Zürich 1, lastend im 2. Rang auf der Liegenschaft im Obstgarten, alte Landstrasse 113, Zollikon (elf Aren 0,1 m² Gebäudegrundfläche, Hofraum und Garten), Kat. Nr. 5958, Plan 12, Gr. Bl. 2552; Pfandbuch Zollikon Bd. 7 S. 423; Grundbuchamt Riesbach-Zürich.

Jedermann, der über das Schicksal dieser Urkunde Auskunft geben kann, wird aufgefordert, dem unterzeichneten Gericht binnen eines Jahres von der ersten Publikation im Schweizerischen Handelsamtsblatt an Anzeige zu machen.

Sollte keine Meldung eingehen, würde die Urkunde als kraftlos erklärt. (131²)

8000 Zürich, den 7. Dezember 1972 Bezirksgerichtskanzlei Zürich 7. Abteilung

Die II. Zivilkammer des Obergerichtes des Kantons Zürich hat den Aufruf der folgenden vermissten Urkunde bewilligt:

Inhaberschuldbrief über Fr. 6000.–, datiert 7. Juni 1924, lautend auf Rudolf Weber, geboren 1854, Zürichbergstrasse 132, Zürich 7, lastend im 2. Rang auf der Liegenschaft Zürichbergstrasse 132/Billeterstrasse, Zürich 7 (zwanzig Aren 50,3 m² Gebäudegrundfläche, überdeckter Eingang, Hofraum und Garten), urspr. Kat. Nr. 1451, jetzt Nr. 589, Plan 19, Grundprot. Bd. 19, pag. 95, GBA Fluntern-Zürich.

Jedermann, der über das Schicksal dieser Urkunde Auskunft geben kann, wird aufgefordert, dem unterzeichneten Gericht binnen eines Jahres von der ersten Publikation im Schweizerischen Handelsamtsblatt an Anzeige zu machen.

Sollte keine Meldung eingehen, würde die Urkunde als kraftlos erklärt. (132²)

8000 Zürich, den 12. Dezember 1972 Bezirksgerichtskanzlei Zürich 7. Abteilung

Die II. Zivilkammer des Obergerichtes des Kantons Zürich hat den Aufruf der folgenden vermissten Urkunden bewilligt:

Namenschuldbrief über Fr. 22 000.–, datiert 9. Dezember 1946, lautend auf Karl Lüssi, geboren 1905, Hürststrasse 7, Zürich 11, zu Gunsten der Zürcher Kantonalbank, Filiale Oerlikon, lastend im 2. Rang auf der Liegenschaft Friesstrasse 48, Zürich-Seebach (eine Are 87 m² Gebäudegrundfläche und Hofraum), Kat. Nr. 2016, Plan 3, Gr. Bl. 1306, GBA Schwamendingen-Zürich;

Inhaberschuldbrief über Fr. 7500.–, datiert 9. Dezember 1946, lautend auf Karl Lüssi, geboren 1905, Hürststrasse 7, Zürich 11, lastend im 3. Rang auf obiger Liegenschaft.

Jedermann, der über das Schicksal dieser Urkunde Auskunft geben kann, wird aufgefordert, dem unterzeichneten Gericht binnen eines Jahres von der ersten Publikation im Schweizerischen Handelsamtsblatt an Anzeige zu machen. Sollte keine Meldung eingehen, würden die Urkunden als kraftlos erklärt. (133²)

8000 Zürich, den 15. Dezember 1972 Bezirksgerichtskanzlei Zürich 7. Abteilung

Die II. Zivilkammer des Obergerichtes des Kantons Zürich hat den Aufruf der folgenden vermissten Urkunde bewilligt:

Inhaberobligation über Fr. 5000.–, 5¾-Anleihe 1972–90, Mobil Overseas Finance Corporation N.V. Curacao, Niederländische Antillen, Nr. 18970, mit Jahrescoupons per 30. März 1973 u. ff.

Jedermann, der über das Schicksal dieser Urkunde Auskunft geben kann, wird aufgefordert, dem unterzeichneten Gericht binnen sechs Monaten, von der ersten Publikation im Schweizerischen Handelsamtsblatt an, Anzeige zu machen. Sollte keine Meldung eingehen, würde die Urkunde als kraftlos erklärt (355²)

8000 Zürich, den 19. Februar 1973 Bezirksgerichtskanzlei Zürich 7. Abteilung

Die II. Zivilkammer des Obergerichtes des Kantons Zürich hat den Aufruf der folgenden vermissten Urkunde bewilligt:

Inhaber-Sparheft der Schweizerischen Bankgesellschaft, ausgestellt von der Filiale Genf, Nr. 540.504.869 (Wert per 5. Oktober 1971, Fr. 30 573.20), Inhaberin Frau Alice Biollaz, rue de Savoie 9, 1200 Genève.

Jedermann, der über das Schicksal dieser Urkunde Auskunft geben kann, wird aufgefordert, dem unterzeichneten Gericht binnen sechs Monaten, von der ersten Publikation im Schweizerischen Handelsamtsblatt an, Anzeige zu machen. Sollte keine Meldung eingehen, würde die Urkunde als kraftlos erklärt. (370²)

8000 Zürich, den 22. Februar 1973 Bezirksgerichtskanzlei Zürich 7. Abteilung

Le président du Tribunal civil du district d'Aigle somme le détenteur inconnu de la cédule hypothécaire au porteur du capital de fr. 10 000.–, intérêt maximum 6%, constituée le 26 octobre 1961 par Jämes fils de Jämes Douglas, à Gryon, inscrite au registre foncier du district d'Aigle sous numéro 203171, grevant en premier rang la parcelle 1255, folio 21, de la commune de Gryon, de produire ce titre jusqu'au 12 décembre 1973 au greffe du Tribunal du district d'Aigle, faute de quoi l'annulation en sera prononcée. (125²)

1860 Aigle, le 7 décembre 1972 Le président du Tribunal: J.-P. Guignard

Le président II du Tribunal du district de La Chaux-de-Fonds somme le ou les détenteurs de la cédule hypothécaire au porteur de Fr. 12 000.–, inscrite au registre foncier du district de La Chaux-de-Fonds, le 13 juin 1953, sous no 151/1953 grevant en 2e rang l'article 843 du cadastre de La Chaux-de-Fonds, d'avoir à la produire dans le délai de six mois dès la première publication au greffe du Tribunal de La Chaux-de-Fonds, faute de quoi l'annulation en sera prononcée. (538²)

2300 La Chaux-de-Fonds, le 5 avril1973 Le président II du Tribunal: Frédy Boand

Deuxième avis

Le président du Tribunal de première Instance de la République et Canton de Genève somme le détenteur inconnu du certificat de 350 actions au porteur d'une valeur nominale de fr. 1000.– chacune, numérotées de 1 à 350, de la SA Gestrim, ayant son siège à Genève, de le déposer au greffe du Tribunal de première instance de Genève dans un délai de six mois à compter de la première insertion du présent avis, faute de quoi, l'annulation en sera prononcée. M. XV (434²)

1200 Genève, le 14 mars 1973 Tribunal de première instance, Genève
Pierre Fournier, président

Le président du Tribunal civil du district du Locle, somme, conformément aux articles 977, 98lss CO et 870 CCS, le détenteur inconnu de la cédule hypothécaire au porteur du 3 novembre 1947, no 163, de fr. 10 000.–, grevant l'article 3.882 du cadastre du Locle, souscrite per feu Marcel Aellcn, de produire ce titre au greffe du Tribunal du district du Locle dans l'année, suivant la première publication de la présente dans la Feuille officielle suisse du commerce, faute de quoi l'annulation en sera prononcée. (371¹)

2400 Le Locle, le 22 février 1973 Le président du Tribunal: J.-L. Duvanel

Le Juge-instructeur I des districts de Martigny et Saint-Maurice à la requête du Crédit Suisse à Martigny, somme le détenteur inconnu des titres ci-après de les produire au Greffe de notre Tribunal jusqu'au 25 octobre 1973 sous peine d'en voir prononcer l'annulation (art. 981 et ss CO):

no 60 102 Ma du Crédit Suisse Martigny, de Fr. 5000.– nominal, taux 4¾ %, avec coupons au 26 août 1972 et suivants, porteur, échéant le 26 août 1974;

no 10 452 Ma du Crédit Suisse Martigny, de Fr. 5000.–, nominal, taux 5¾ %, avec coupons au 1er décembre 1972 et suivants, nominative, échéant le 1er décembre 1975;

no 60 101 Ma du Crédit Suisse Martigny, de Fr. 3000.– nominal, taux 4¾ %, avec coupons au 26 août 1972 et suivants, porteur, échéant le 26 août 1974. (574¹)

1920 Martigny, le 13 avril 1973 J. M. Gross

Le président du Tribunal civil I du district de Neuchâtel, conformément aux articles 870 CCS et 981 ss CO, somme l'éventuel détenteur de la cédule hypothécaire, au porteur, de fr. 5000.–, inscrite le 28 février 1952 sous No 61 et grevant en premier rang l'article 7782 du cadastre de Neuchâtel, de produire ce titre au greffe du Tribunal du district de Neuchâtel jusqu'au 12 mars 1974. (422²)

2000 Neuchâtel, le 12 mars 1973 Le président du Tribunal I: A. Bauer

Le détenteur inconnu des cédules hypothécaires au porteur de fr. 5000.– chacune, nos 96545, 96546, 96547, 100137, 100138 et 100139 du registre foncier de Nyon, inscrites les 12 mars 1959 et 13 septembre 1960, grevant en deuxième rang les immeubles propriété de la société anonyme SI l'Oeuf de Colomb, sis à Arzicr, plan folio 24, nos: du 71 à 81, du 83 au 86, du 97, d'une superficie de 23 63 m², et du 87 à 89, d'une superficie de 15 04 m², est sommé de les produire au greffe du Tribunal du district de Nyon jusqu'au 31 mars 1974. (439²)

1260 Nyon, le 13 mars 1973 Le président du Tribunal du district de Nyon: Bercher

La pretura di Lugano-Distretto in relazione all'istanza 3 aprile 1973, della Comunione Ereditaria fu Avv. Giuliano Santini in applicazione degli art. 870, 871 ss CCS, 981 ss CO, 2 LAC diffida, lo sconosciuto detentore della cartella ipotecaria al portatore di Fr. 60 000.– iscritta il 10 maggio 1963 (doc. 4750), gravante in 1º rango la particella 1217 sita in territorio del Comune di Agno di proprietà della Talema SA, in Lugano, cartella andata smarrita a volerla produrre a questa Pretura entro il termine di un anno dalla prima pubblicazione sotto comminatoria di ammortamento. (545¹)

6900 Lugano, il 6 aprile 1973 Per la pretura Lugano-Distretto il segretario ass.: Giuseppe Riva

La pretura di Lugano-Distretto in relazione all'istanza 3 aprile 1973, in applicazione degli art. 870 ss CCS, 981, 983, 984 CO, 2 LAC diffida,

lo sconosciuto detentore dell'ipoteca al portatore di Fr. 20 000 iscritta in data 22 marzo 1934 – no 186 – gravante le particelle 92, 228, 382, 409, 430, 441, 443½, 565, 571, 621p, 625½, 641, 642, 16, 16, 101 25/6 site in territorio nel comune di Gandria, titolo andato smarrito

a volerlo produrre a questa pretura entro il termine di un anno dalla prima pubblicazione del presente decreto, sotto comminatoria di ammortamento. (546¹)

6900 Lugano, il 6 aprile 1973 Per la pretura Lugano-Distretto il segretario ass.: Giuseppe Riva

Andere gesetzliche Publikationen
Autres publications légales
Altre pubblicazioni legali

Cambonom AG, Basel

Schuldenruf infolge Fusion gemäss Art. 748 OR

Zweite Veröffentlichung

Die Generalversammlung der Aktionäre der Cambonom AG hat am 9. April 1973 mit Wirkung vom 31. Dezember 1972 die Fusion gemäss Art. 748 OR mit der Schweizerischen Treuhandgesellschaft beschlossen, gemäss dem zwischen den Verwaltungen dieser beiden Gesellschaften am 9. April 1973 abgeschlossenen Fusionsvertrag. Aktiven und Passiven der Cambonom AG sind demzufolge auf dem Wege der Universalsukzession auf die Schweizerische Treuhandgesellschaft übergegangen.

Den Gläubigern der Cambonom AG wird hiemit bekanntgegeben, dass deren Forderungen kraft Gesetzes auf die Schweizerische Treuhandgesellschaft übergegangen sind. Die Gläubiger werden jedoch hiemit aufgefordert, ihre Forderungen bis zum 1. Juni 1973 bei der Schweizerischen Treuhandgesellschaft, St. Jakobsstrasse 25, Postfach 1198, 4002 Basel, anzumelden. (A 246²)

4002 Basel, den 9. April 1973 Schweizerische Treuhandgesellschaft
Die Verwaltung

S.A.M.C. Société d'Agences Métallurgiques et Charbonnières, Genève

Réduction du capital social et appel aux créanciers conformément à l'article 733 CO

Troisième publication

Dans son assemblée générale extraordinaire du 7 avril 1973, la société a décidé de réduire son capital social de fr. 7 500 000.– à fr. 2 500 000.– par l'annulation et le remboursement de 5000 actions B de fr. 1000.– chacune, au porteur créées dans une autre assemblée générale extraordinaire du même jour.

Il ressort du rapport de révision que la réduction du capital social telle qu'elle est réalisée est conforme aux exigences de l'article 732 et ss. du Code des Obligations et que les dettes sociales, après réduction son entièrement couvertes par l'actif réduit.

Les créanciers de la société sont avisés que dans les deux mois qui suivront la troisième publication de cet avis, ils pourront produire leurs créances et exiger d'être désintéressés ou garantis auprès de la Société Fiduciaire Bourquin Frères et Béran Société Anonyme à Genève, 26, rue de la Corraterie. (A248¹)

1200 Genève, le 11 avril 1973 Le conseil d'administration

Ricerca eredi sconosciuti

La pretura di Lugano-Distretto avverte che non sono conosciuti gli eredi del defunto

Cattaneo Pietro, qdm. Bartolomeo nato il 14 novembre 1848, da e già in Carona domiciliato, deceduto a Carona il 29 luglio 1895.

Eventuali eredi sono pertanto invitati a notificarsi a questa pretura entro il 6 aprile 1974. (A 236¹)

6900 Lugano, il 6 aprile 1973 Per la pretura Lugano-Distretto il segretario ass.: Giuseppe Riva

Mitteilungen Communications Comunicazioni

Internationale abgekürzte Sachbezeichnungen für Arzneistoffe

Die allgemeinen Angaben über die internationalen abgekürzten Sachbezeichnungen («Kurzbezeichnungen») für Arzneistoffe können bei der pharmazeutischen Sektion des Eidgenössischen Gesundheitsamtes, Falkenplatz 11, 3012 Bern, bezogen werden.

Das nachfolgende Verzeichnis enthält «vorgeschlagene» Kurzbezeichnungen, die in der «Chronique OMS» Vol. 27, Nr. 3 (1973) veröffentlicht wurden und gegen die bis 31. Juli 1973 Einspruch bei der Weltgesundheitsorganisation, Avenue Appia, 1211 Genf, erhoben werden kann.

Dénominations communes internationales des substances médicamenteuses

Les renseignements concernant les dénominations communes internationales des substances médicamenteuses peuvent s'obtenir auprès de la Section pharmaceutique du Service fédéral de l'hygiène publique, Falkenplatz 11, 3012 Berne.

La liste ci-après indique les dénominations communes internationales «proposées» qui ont été publiées dans la «Chronique OMS» vol. 27, N° 3 (1973) et contre lesquelles il peut être fait opposition auprès de l'Organisation mondiale de la Santé, Avenue Appia, 1211 Genève, jusqu'au 31 juillet 1973.

Denominazioni comuni internazionali delle sostanze medicamentose

Informazioni generali circa le denominazioni comuni internazionali delle sostanze medicamentose, possono essere ottenute presso la Sezione farmaceutica del Servizio federale dell'igiene pubblica, Falkenplatz 11, 3012 Berna.

L'elenco, qui appresso, contiene denominazioni comuni internazionali «proposte», pubblicato nella «Chronique OMS», vol 27, N° 3 (1973) contro le quali possono essere presentate obiezioni, entro il 31 luglio 1973 presso l'Organizzazione mondiale della Sanità, Avenue Appia, 1211 Ginevra.

Liste 29 – Liste 29 – Elenco 29

Dénomination commune internationale proposée (latin, français)	*Nom chimique ou description, formule brute et formule développée*
acidum aceburicum acide acéburique	ecide ecétoxy-4 butyrique $C_8H_{10}O_4$ $H_3C-CO-O-(CH_2)_3-COOH$
acidum furacrinicum acide furacrinique	acide méthyl-6 (méthylène-2 butyryl)-5 benzofurannecarboxylique-2 $C_{16}H_{14}O_4$
acidum prodolicum acide prodolique	acide (propyl-1 tétrahydro-1,3,4,9 pyrano[3,4-*b*]indolyl-1)-2 acétique $C_{16}H_{19}NO_3$
avopercinum avopercine	antibiotique glucopeptidique obtenu à partir de cultures de *Streptomyces candidus* ou la même substance obtenue par tout autre moyen
batroxobinum betroxobine	enzyme à activité thrombinique obtenue à partir du venin du serpent *Bothrops atrox*
benfosforminum benfosformine	[(benzylamidino) amidino] phosphoramidate disodique monohydraté $C_9H_{12}N_5Na_2O_3P \cdot H_2O$
bisbendazolum bisbendazole	tétrathio-benzènedicarbemate-1,4 de bis[(méthyl-1 benzimidazolyl-2)-1 éthyle] $C_{28}H_{28}N_6S_4$
bromocriptinum bromocriptine	bromo-2 ergocryptine $C_{32}H_{40}BrN_5O_5$
brosotamidum brosotamide	bromo-5 hydroxy-2 méthyl-3 benzamide $C_8H_8BrNO_2$
bunaftinum bunaftine	*N*-butyl *N*-(diéthylamino-2 éthyl) naphtylamide-1 $C_{21}H_{30}N_2O$
buprenorphinum buprénorphine	(*N*-cyclopropylméthyl hydroxy-3 méthoxy-6 époxy-4,5 éthano-6,14 morphinanyl-7)-2 diméthyl-3,3 butanol-2 $C_{29}H_{41}NO_4$
butixiratum butixirate	combinaison équimoléculaire d'acide (biphénylyl-4)-2 butyrique et de *trans*-phenyl-4 cyclohexylamine $C_{16}H_{16}O_2 \cdot C_{12}H_{17}N$ *ou* $C_{28}H_{33}NO_2$
calcii natrii ferriclas ferriclete de calcium sodique	bis[pentaaqua [D-gluconato (4-)] tétra-μ-hydroxy dioxotriferrate (3-)] monocalcique et tétrasodique $C_{12}H_{44}CaFe_6Na_4O_{36}$
cemiverinum camivérine	phényl-2 [[(pyrrolidinyl-1)-2 éthyl] amino]-2 acétate d'isopentyle $C_{19}H_{30}N_2O_2$
carbuterolum carbutérol	[[(*tert*-butylamino)-2 hydroxy-1 éthyl]-5 hydroxy-2 phényl] urée $C_{13}H_{21}N_3O_3$
carindecillinum carindacilline	acide [(indanyl-5 oxycarbonyl)-2 phényl-2 acétamido]-6 diméthyl-3,3 oxo-7 thia-4 aza-1 bicyclo[3.2.0]heptanecarboxylique-2 $C_{26}H_{26}N_2O_6S$

Dénomination commune internationale proposée (latin, français)	*Nom chimique ou description, formule brute et formule développée*
caroxazonum caroxazone	(oxo-2 2*H*,4*H*-benzoxazine-1,3 yl-3)-2 acétamide $C_{10}H_{10}N_2O_3$ 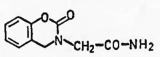
cefoxitinum céfoxitine	acide (carbamoyloxyméthyl))-3 méthoxy-7 oxo-8 [(thiényl-2)-2 acétamido]-7 thia-5 aza-1 bicyclo[4.2.0]octène-2 carboxylique-2 $C_{16}H_{17}N_3O_7S_2$ 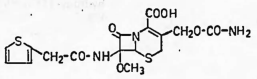
ceruletidum cérulétide	ester sulfurique acide sur la tyrosine d'oxo-5 L -prolyl-L-glutaminyl-L-aspartyl-L-tyrosyl-L-thréonylglycyl-L-tryptophyl-L-méthionyl-L-aspartyl-L-phényl-alaninamide $C_{58}H_{73}N_{13}O_{21}S_2$ H-5-oxo-L-Pro-L-Glu(NH_2)-L-Asp-L-Tyr(SO_3H)-L-Thr-Gly-L-Trp-L-Met-L-Asp-L-Phe-NH_2
cicloprainum cicloprainе	méthylamino-3 tétrahydro-2,3,7,8 1*H*-quino[1,8-*ab*]benzazépine(1) $C_{18}H_{20}N_2$ 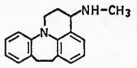
clazolamum clazolam	(+)-chloro-2 tétrahydro-5,9,10,14b méthyl-5 7*H*-isoquino[2,1-*d*]-benzodiazépine[1,4]one-6 $C_{18}H_{17}ClN_2O$ 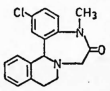
clocanfamidum clocanfamide	chloro-4 *N*-(hydroxy-2 éthyl)*N*- [(méthyl-3 norbornanyl-2) méthyl] benzamide $C_{18}H_{24}ClNO_2$ 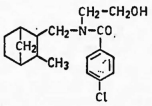
cloridarolum cloridarol	α-(chloro-4 phényl) α-(benzofurannyl-2) méthanol $C_{15}H_{11}ClO_2$ 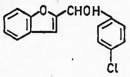
clorotepinum clorotépine	(chloro-8 dihydro-10,11 dibenzo[*b*,*f*]thiépinyl-10)-1 méthyl-4 pipérazine $C_{19}H_{21}ClN_2S$ 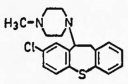
cloxazolamum cloxazolam	chloro-10 (chloro-2 phényl)-11b tétrahydro-2,3,7,11b 5*H*-oxazolo[3,2-*d*]-benzodiazépine[1,4]one-6 $C_{17}H_{14}Cl_2N_2O_2$ 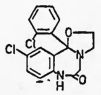
colfenamatum colfénamate	*N*-(trifluorométhyl-3 phényl) anthranilate de glycolamide $C_{16}H_{13}F_3N_2O_3$ 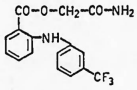
cormetasonum cormétasone	trifluoro-6,6,9 trihydroxy-11β,17,21 méthyl-16α prégnadiène-1,4 dione-3,20 $C_{22}H_{27}F_3O_5$ 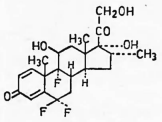
dazadrolum dazadrol	α-(chloro-4 phényl) α-(Δ2-imidazolinyl-2) α-(pyridyl-2) méthanol $C_{15}H_{14}ClN_3O$ 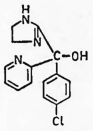
dectallurum dectaflur	fluorhydrate d'octadécène-9 ylamine $C_{18}H_{37}N \cdot HF$ *ou* $C_{18}H_{38}FN$ $H_3C-(CH_2)_7-CH=CH-(CH_2)_7-CH_2-NH_2 \bullet HF$
dipyrithionum dipyrithione	dithio-2,2' dipyridine dioxyde-1,1' $C_{10}H_8N_2O_2S_2$ 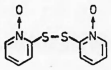
dobutaminum dobutamine	(±)-[[(hydroxy-4 phényl)-3 méthyl-1 propylamino]-2 éthyl]-4 pyrocatéchol $C_{18}H_{23}NO_3$ 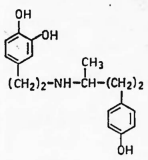
doxazolinum doxazoline	(diméthoxy-3,6 diméthyl-2,4 benzyl)-2 Δ2-imidazoline $C_{14}H_{20}N_2O_2$ 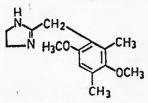
drocinonidum drocinonide	fluoro-9 dihydroxy-11β,21 isopropylidènedioxy-16α,17 5α-prégnanedione-3,20 $C_{24}H_{35}FO_6$ 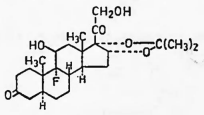
elucainum élucaïne	benzoate de α-[(diéthylamino) méthyl] benzyle $C_{19}H_{23}NO_2$ 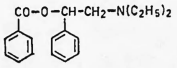

Dénomination commune internationale proposée (latin, français)	*Nom chimique ou description, formule brute et formule développée*
endrisonum endrisone	hydroxy-11β méthyl-6α prégnadiène-1,4 dione-3,20 $C_{22}H_{30}O_3$
etidocainum étidocaïne	(±)-[(*N*-éthyl propylamino)-2 butyroxy] xylidide-2',6' $C_{17}H_{28}N_2O$
etofenamatum étofénamate	*N*-(trifluorométhyl-3 phényl) anthranilate d'(hydroxy-2 éthoxy)-2 éthyle $C_{18}H_{18}F_3NO_4$
etoxalaminum étoxalamine	*N*-[(benzyl-2 phénoxy)-2 éthyl] *N,N*-diéthylamine $C_{19}H_{26}NO$
fenalcominum fénalcomine	alcool α-éthyl [[(α-méthyl phénéthyl) amino]-2 éthoxy]-4 benzylique $C_{20}H_{27}NO_2$
fenbendazolum fenbendazole	(phénylthio)-5 benzimidazolyl-2 carbamate de méthyle $C_{15}H_{13}N_3O_2S$
fenipentolum fenipentol	alcool α-butyl benzylique $C_{11}H_{16}O$
fenisorexum fenisorex	*cis*-fluoro-7 phényl-1 isochromannyl-3 méthylamine $C_{16}H_{16}FNO$

Dénomination commune internationale proposée (latin, français)	*Nom chimique ou description, formule brute et formule développée*
fentonii bromidum bromure de fentonium	bromure de (–)-(phényl-4 phénacyl)-8 tropoyloxy-3α 1αH,5αH-tropanium $C_{31}H_{34}BrNO_4$
fluazacortum fluazacort	acétoxy-21 fluoro-9 hydroxy-11β méthyl-2' 5'βH-Δ1,4-prégnadiéno-[17,16-*d*] [Δ2-oxazoline-1,3] dione-3,20 $C_{26}H_{30}FNO_8$
gemazocinum gémazocine	(cyclopropylméthyl)-3 éthyl-6 hexahydro-1,2,3,4,5,6 diméthyl-11,11 méthano-2,6 benzazocine-3 ol-8 $C_{20}H_{29}NO$
glutaralum glutaral	pentanedial ou glutaraldéhyde $C_5H_8O_2$ $OHC-(CH_2)_3-CHO$
halazepamum halazépam	chloro-7 phényl-5 (trifluoro-2,2,2 éthyl)-1 dihydro-1,3 2*H*-benzo[*f*]-[diazépine-1,4] one-2 $C_{17}H_{12}ClF_3N_2O$
halcinonidum halcinonide	chloro-21 fluoro-9 hydroxy-11β isopropylidène dioxy-16α,17 prégnène-4 dione-3,20 $C_{24}H_{32}ClFO_5$
hetaflurum hétaflur	fluorhydrate d'hexadécylamine $C_{16}H_{36}N \cdot HF$ *ou* $C_{16}H_{36}FN$ $H_3C-(CH_2)_{14}-CH_2-NH_2 \bullet HF$
indapamidum indapamide	chloro-4 *N*-(méthyl-2 indolinyl-1) sulfamoyl-3 benzamide $C_{16}H_{16}ClN_3O_3S$
lauroguadinum lauroguadine	(dodécyloxy-4 *m*-phénylène)-1,1' diguanidine $C_{20}H_{36}N_6O$
lisocillidum lisocillide	acide [[(carboxy-5 formamido-5 pentyl) carbamoyl] (phényl-2 acétamido) méthyl] diméthyl-5,5 thiazolidinecarboxylique-4 $C_{23}H_{32}N_4O_7S$

Dénomination commune internationale proposée (latin, français)	*Nom chimique ou description, formule brute et formule développée*
mazaticolum mazaticol	di-(thiényl-2) glycolate de triméthyl-6,6,9 aza-9 bicyclo[3.3.1]nonyle-3β $C_{21}H_{27}NO_3S_2$
meblquinum méblquine	dihydroxy (méthyl-6 quinolinolato-8) bismuth $C_{10}H_{10}BiNO_3$
mesabolonum mésabolone	[(méthoxy-1 cyclohexyl) oxy]-17β 5α-androstène-1 one-3 $C_{26}H_{40}O_3$
metergotaminum métergotamine	méthyl-1 ergotamine $C_{34}H_{37}N_5O_5$
naltrexonum naltrexone	(−)-(cyclopropylméthyl)-17 époxy-4,5α dihydroxy-3,14 morphinanone-6 $C_{20}H_{23}NO_4$
nicoclonatum nicoclonate	nicotinate de chloro-4 α-isopropyl benzyle $C_{16}H_{15}ClNO_2$
niprofazonum niprofazone	*N*-[[*N*-(isopropyl *N*-(diméthyl-2,3 oxo-5 phényl-1 Δ_3-pyrazolinyl-4) amino] méthyl] nicotinamide $C_{21}H_{25}N_5O_2$
olaflurum olaflur	difluorhydrate de [[[*N*-(hydroxy-2 éthyl) octadécyclamino]-3 propyl] imino]-2,2' diéthanol $C_{27}H_{58}N_2O_3 \cdot 2HF$ *ou* $C_{27}H_{60}F_2N_2O_3$
oxisopredum oxisopred	trihydroxy-11β,17,21 *B*-homo *A*-norprégnène-1 trione-3,6,20 $C_{21}H_{28}O_6$
papaverolinum papavéroline	(dihydroxy-3,4 benzyl)-1 isoquinoléinediol-6,7 $C_{16}H_{13}NO_4$
penflutizidum penflutizide	pentyl-3 trifluorométhyl-6 dihydro-3,4 2*H*-benzothiadiazine-1,2,4 sulfonamide-7 dioxyde-1,1 $C_{13}H_{18}F_3N_3O_4S_2$
pentifyllinum pentifylline	hexyl-1 diméthyl-3,7 dioxo-2,6 tétrahydro-1,2,3,6 purine $C_{13}H_{20}N_4O_2$
pentoxifyllinum pentoxifylline	(oxo-5 hexyl)-1 diméthyl-3,7 dioxo-2,6 tétrahydro-1,2,3,6 purine $C_{13}H_{18}N_4O_3$
pentrinitrolum pentrinitrol	trinitrate de pentaérythritol $C_5H_9N_3O_{10}$
peraquinsinum péraquinsine	diméthoxy-6,7 [[(méthoxy-2 phényl)-4 pipérazinyl-1]-2 éthyl]-2 3*H*-quinazolinone-4 $C_{23}H_{28}N_4O_4$
pretamazii iodidum iodure de prétamazium	iodure de (biphényl-4)-4 éthyl-3 [(pyrrolidinyl-1)-4 styryl]-2 thiazolium $C_{29}H_{28}IN_2S$

Dénomination commune internationale proposée (latin, français)	*Nom chimique ou description, formule brute et formule développée*
prodipinum prodipine	Isopropyl-1 diphényl-4,4 pipéridine $C_{20}H_{25}N$
propafenonum propafénone	(hydroxy-2 propylamino-3 propoxy)-2' phényl-3 propiophénone $C_{21}H_{27}NO_3$
propetamidum propétamide	(éthoxy-4 phénylamino)-2 *N*-propyl propionamide $C_{14}H_{22}N_2O_2$
rosamicinum rosamicine	éthyl-3 hydroxy-7 tétraméthyl-2,8,12,16 dioxo-5,13 [(tridésoxy-3,4,6 diméthylamino-3-β-D-*xylo*-hexapyrannosyl) oxy] dioxa-4,17 bicyclo[14.1.0]-heptadécène-14 acétaldéhyde-10 $C_{31}H_{51}NO_9$
salantelum salantel	chloro-3' (chloro-4 benzoyl)-4' diodo-3,5 salicylanilide $C_{20}H_{11}Cl_2I_2NO_3$
salfluverinum salfluvérine	hydroxy-2 trifluorométhyl-3' benzanilide $C_{14}H_{10}F_3NO_2$
sulfatroxazolum sulfatroxazole	amino-4 *N*-(diméthyl-4,5 isoxazolyl-3) benzènesulfonamide $C_{11}H_{13}N_3O_3S$
sulglicotidum sulglicotide	polyester sulfurique d'un glucopeptide isolé du duodénum de porc
tetriprofenum tétriprofène	acide [(cyclohexène-1 yl-1)-4 phényl]-2 propionique $C_{15}H_{18}O_2$

Dénomination commune internationale proposée (latin, français)	*Nom chimique ou description, formule brute et formule développée*
ticarcillinum ticarcilline	acide *N*-(carboxy-2 diméthyl-3,3 oxo-7 thia-4 aza-1 bicyclo[3.2.0]-heptyl-6) (thiényl-3)-2 malonamique $C_{15}H_{16}N_2O_6S_2$
timepidii bromidum bromure de timépidium	bromure de (di-thiényl-2,2 méthylène)-3 méthoxy-5 diméthyl-1,1 pipéridinium $C_{17}H_{22}BrNOS_2$
timololum timolol	(–)-(*tert*-butylamino)-1 [(morpholino-4 thiadiazol-1,2,5 yl-3) oxy]-3 propanol-2 $C_{13}H_{24}N_4O_4S$
tolamololum tolamolol	[[hydroxy-2 (o-tolyloxy)-3 propyl amino]-2 éthoxy]-4 benzamide $C_{19}H_{24}N_2O_4$
trapidilum trapidil	diéthylamino-7 méthyl-5 *s*-triazolo[1,5-a]pyrimidine $C_{10}H_{15}N_5$

Dénominations applicables aux radicaux et groupes

Certaines substances pour lesquelles une dénomination commune internationale proposée a été établie sont parfois utilisées sous forme de sels ou d'esters. Les radicaux ou groupes correspondants sont alors quelquefois si complexes qu'il est malcommode de les désigner conformément à la nomenclature chimique systématique. Des dénominations communes abrégées ont donc été formées ou choisies pour certains d'entre eux et il est suggéré de les employer avec les dénominations communes internationales proposées.

(diméthyl-1,3 dioxo-2,6 tétrahydro-1,2,3,6 purinyl-7)-3 propanesulfonate	téprosilate

MODIFICATIONS APPORTÉES AUX LISTES ANTÉRIEURES Vol. 26, N° 9

Dénominations communes internationales proposées (*D.C.I. Prop.*): Liste 28

p.486 *supprimer*	*insérer*
difamizolum difamizole	difenamizolum diféna mizole
p.495 *supprimer*	*insérer*
renactidum rénactide	giractidum giractide

Früher im Schweizerischen Handelsamtsblatt publizierte «Vorschläge»

«Propositions» publiées antérieurement dans la Feuille officielle suisse du commerce.

«Proposte» pubblicate precedentemente nel Foglio ufficiale svizzero di commereio

	Liste/Elenco Nº:
Nr. 267, 16. 11. 1953	1
Nr. 201, 30. 8. 1954	2
Nr. 297, 20. 12. 1954	3
Nr. 62, 14. 3. 1956	4
Nr. 200, 28. 8. 1957	5
Nr. 117, 22. 5. 1958	6
Nr. 132, 11. 6. 1959	7/8
Nr. 94, 23. 4. 1960	9
Nr. 152, 2. 7. 1960	10
Nr. 204, 1. 9. 1961	11
Nr. 262, 8. 11. 1962	12
Nr. 263, 9. 11. 1963	13
Nr. 285, 7. 12. 1964	14
Nr. 5, 7. 1. 1966	15
Nr. 184, 9. 8. 1966	16
Nr. 91, 20. 4. 1967	17
Nr. 15, 19. 1. 1968	18
Nr. 197, 8. 5. 1968	19
Nr. 256, 31. 10. 1968	20
Nr. 127, 4. 6. 1969	21
Nr. 258, 4. 11. 1969	22
Nr. 85, 14. 4. 1970	23
Nr. 245, 20. 10. 1970	24
Nr. 82, 8. 4. 1971	25
Nr. 226, 28. 9. 1971	26
Nr. 73, 27. 3. 1972	27
Nr. 234, 5. 10. 1972	28

Definitive «Empfehlungen»:
«Recommandations» definitives:
«Raecomandazioni» definitive»

	Liste/Elenco Nº:
Nr. 257, 2. 11. 1955	1
Nr. 137, 17. 6. 1959	2
Nr. 19, 25. 1. 1960	3
Nr. 102, 3. 5. 1962	4
Nr. 205, 3. 9. 1965	5
Nr. 21, 26. 1. 1967	6
Nr. 33, 9. 2. 1968	7
Nr. 277, 25. 11. 1968	8
Nr. 275, 24. 11. 1969	9
Nr. 289, 10. 12. 1970	10
Nr. 261, 8. 11. 1971	11
Nr. 256, 31. 10. 1972	12

9. 4. 1973

Eidgenössisches Gesundheitsamt
Service fédéral de l'hygiène publique
Servizio federale dell'igiene pubblica

Redaktion: Handelsabteilung des Eidg. Volkswirtschaftsdepartementes, Bern — Rédaetion: Division du commeree du Département fédéral de l'économie publique, Berne

Blockmetall AG, Buchs ZH

Einladung zur jährlichen Generalversammlung

auf Donnerstag, den 24. Mai 1973, 11 Uhr, am Sitz der Gesellschaft in Buchs ZH

Traktanden:

1. Ratifikation des Protokolls der ordentlichen Generalversammlung vom 29. Juni 1972.
2. Abnahme des Geschäftsberichtes, der Bilanz samt Gewinn- und Verlustrechnung sowie des Berichtes der Kontrollstelle über das Geschäftsjahr 1972.
3. Décharge an den Verwaltungsrat.
4. Beschlussfassung über die Verwendung des Rechnungsergebnisses.
5. Wahl des Verwaltungsrates.
6. Wahl der Kontrollstelle.
7. Orientierung über den Fürsorgefonds des Personals der Blockmetall AG.
8. Diverses.

Die Gewinn- und Verlustrechnung und die Bilanz mit dem Revisionsbericht sowie der Geschäftsbericht und die Anträge über die Verwendung des Reingewinnes liegen während 10 Tagen vor der Versammlung zur Einsicht der Aktionäre bei unserem Sitz in Buchs ZH auf.

Zur Teilnahme an der Generalversammlung und zur Ausübung des Stimmrechts ist die Vorweisung von auf den Namen lautenden Zutrittskarten erforderlich, welche auf Verlangen gegen Ausweis des Aktienbesitzes spätestens drei Tage vor der Generalversammlung im Büro des Sitzes der Gesellsehaft ausgefertigt werden.

Buchs ZH, den 16. April 1973 Der Verwaltungsrat

«SCHWEIZ» Allgemeine Versicherungs-Aktien-Gesellschaft Zürich

Die Aktionäre werden hiermit zu unserer

103. ordentlichen Generalversammlung

eingeladen, die am Freitag, den 4. Mai 1973, vormittags 11 Uhr, im Kammermusiksaal des Kongresshauses, Zürich (Eingang U, Gotthardstrasse 5), stattfinden wird.

Traktanden:

1. Abnahme des Geschäftsberichtes, der Jahresrechnung und des Berichtes der Kontrollstelle.
2. Entlastung des Verwaltungsrates und der Direktion.
3. Beschlussfassung über die Verwendung des Reingewinnes.
4. Wahlen.

Für die Stimmberechtigten verweisen wir auf § 8 unserer Statuten.

Die Eintrittskarten können vom 24. bis 27. April 1973 bezogen werden.

Zürich, den 19. April 1973

«SCHWEIZ»
Allgemeine Versicherungs-Aktien-Gesellschaft
Der Präsident des Verwaltungsrates:
Dr. E. Luk Keller

Serumwerk Basel AG

Einladung zur ordentlichen Generalversammlung der Aktionäre

auf Dienstag, den 8. Mai 1973, 11.45 Uhr, in unserem Büro, Grellingerstrasse 81, Basel

Traktanden:

1. Protokoll der ordentlichen Generalversammlung vom 28. April 1972.
2. Geschäftsbericht pro 1972.
3. Entgegennahme des Berichtes der Kontrollstelle.
4. Abnahme der Gewinn- und Verlustrechnung sowie der Bilanz.
5. Entlastung des Verwaltungsrates.
6. Beschlussfassung über die Verwendung des Reingewinnes.

Die Gewinn- und Verlustrechnung, die Bilanz sowie der Bericht der Kontrollstelle liegen am Geschäftssitz auf.

Basel, den 24. April 1973 Der Verwaltungsrat

Société nationale des chemins de fer belges

(Nationalgesellschaft der Belgischen Eisenbahnen)

Einladung zur Generalversammlung der Aktionäre

Die

ordentliche Generalversammlung

der Nationalgesellschaft der Belgischen Eisenbahnen wird am 25. Mai 1973, um 15 Uhr, im Konferenzsaal des Zentralbahnhofes, Cantersteen, 10, in Brüssel, stattfinden.

Tagesordnung:

1. Bericht des Verwaltungsrates.
2. Bericht der Kontrollstelle.
3. Genehmigung der Jahresrechnungen von 1972.
4. Entlastung der Mitglieder des Verwaltungsrates.
5. Entlastung der Mitglieder der Kontrollstelle.

Die gegenwärtige Anzeige gilt als Einladung.

Der Titular der Stammaktien sowie die Inhaber von mindestens zehn Vorzugs- oder Genussaktien sind zur Teilnahme an der Generalversammlung berechtigt (Artikel 33 der Statuten).

Die Inhaber von Vorzugs- oder Genussaktien, die an der Generalversammlung teilzunehmen wünschen, werden gebeten ihre Aktien (gemäss Artikel 37 der Statuten) vor dem 11. Mai 1973 bei einer der nachstehend aufgeführten Stellen zu hinterlegen:

In Belgien: Banque Nationale de Belgique – Société Générale de Banque – Banque de Bruxelles – Kredietbank: ihre Sitze, Niederlassungen und Agenturen.

In der Schweiz: Schweizerischer Bankverein, Basel – Schweizerische Kreditanstalt, Bank Leu AG, Schweizerische Bankgesellschaft, Zürich – Kantonalbank von Bern, Schweizerische Volksbank, Bern: ihre Sitze und Niederlassungen und Agenturen in der Schweiz.

In Holland: Algemene Bank Nederland, Amsterdam.

Gesellschaft für Erstellung billiger Wohnhäuser in Winterthur

Einladung zur ordentlichen Generalversammlung der Aktionäre

auf Donnerstag, den 10. Mai 1973, 18.15 Uhr im Restaurant «Rössli», Winterthur.

Traktanden:

1. Protokoll der ordentlichen Generalversammlung vom 27. März 1972.
2. Abnahme des Rechenschaftsberichtes und der Rechnung für das Jahr 1972. Bericht der Kontrollstelle. Décharge-Erteilung an den Verwaltungsrat.
3. Beschlussfassung über die Verwendung des Jahresertrages.
4. Wahl der Kontrollstelle.

Die Gewinn- und Verlustrechnung und die Bilanz mit dem Revisionsbericht, sowie der Geschäftsbericht und die Anträge des Verwaltungsrates über die Verwendung des Reingewinnes liegen ab 27. April 1973 an unserem Sitz in Winterthur, Zürcherstrasse 9 (Gebrüder Sulzer AG), zur Einsicht der Aktionäre auf. Der gedruckte Geschäftsbericht kann dort und bei der Schweizerischen Bankgesellschaft Winterthur bezogen werden.

Winterthur, den 17. April 1973

Schweizerische Elektrizitäts- und Verkehrsgesellschaft, Basel

Die Aktionäre unserer Gesellschaft werden hiermit zu der am Donnerstag, den 10. Mai 1973, 15.00 Uhr, am Sitz der Gesellschaft, Malzgasse 32, 5. Stock, stattfindenden

ordentlichen Generalversammlung

eingeladen.

Tagesordnung:

1. Entgegennahme des Berichtes des Verwaltungsrates für das Geschäftsjahr 1971/72; Genehmigung der Bilanz und der Gewinn- und Verlustrechnung.
2. Verwendung des Reingewinnes.
3. Entlastung der Verwaltung.
4. Wahlen in den Verwaltungsrat und in die Kontrollstelle.

Die im Aktienbuch der Gesellschaft eingetragenen Aktionäre erhalten eine schriftliche Einladung. Die Gewinn- und Verlustrechnung und die Bilanz mit dem Revisorenbericht sowie der Geschäftsbericht liegen zur Einsicht der Aktionäre ab 30. April 1973 am Sitz der Gesellschaft auf.

Teilnahmeberechtigt sind ausschliesslich die Namenaktionäre. Personen, die noch im Besitz alter Inhaberaktien sind, werden gebeten, dieselben bei einem Sitz des Schweizerischen Bankvereins zum Eintausch gegen Namenaktien einzureichen.

Basel, den 11. April 1973 Der Verwaltungsrat

Ski-Lift Berra SA, La Roche FR

Assemblée générale extraordinaire

des actionnaires du Ski-lift Berra SA, La Roche, samedi 5 mai 1973, à 14 h. 30, Hôtel du Lion d'Or, La Roche

Tractanda:

1. Lecture du procès-verbal de la dernière séance.
2. Décision de l'augmentation du capital social à Fr. 2 100 000.–.
3. Divers.

Le conseil d'administration

Usines Métallurgiques SA, Dornach

Messieurs les actionnaires sont convoqués en

assemblée générale ordinaire

pour jeudi le 10 mai 1973, à 11 h. 45, à la maison du personnel de la société à Dornach.

Ordre du jour:

1. Rapport du conseil d'administration sur l'exercice 1972 arrêté au 31 décembre 1972.
2. Rapport des contrôleurs.
3. Délibérations sur:
   a) l'approbation du rapport et des comptes annuels,
   b) la décharge aux organes d'administration et de la direction,
   c) la répartition du bénéfice de l'exercice, le montant du dividende et la date de son paiement.
4. Nominations statutaires.

Les cartes d'admission à cette assemblée seront délivrées jusqu'au 7 mai 1973 au siège social à Dornach, sur présentation des titres ou d'un récépissé de banque.

Le bilan, le compte de profits et pertes, le rapport de gestion et le rapport des contrôleurs seront à la disposition de Messieurs les actionnaires dès le 27 avril 1973 au siège social à Dornach.

Au nom du conseil d'administration
Le président: Rodolphe Stadler

Centre équestre lausannois Chalet-à-Gobet

Messieurs les actionnaires sont convoqués à

l'assemblée générale ordinaire

le mercredi 9 mai 1973, à 17 h., à l'Auberge du Chalet-à-Gobet.

Ordre du jour:

1. Opérations statutaires.
2. Divers.

Le bilan, le compte de pertes et profits et le rapport des contrôleurs sont à la disposition des actionnaires à la Direction des finances, Inspectorat, annexe de l'Hôtel de Ville, Lausanne.

Lausanne, le 11 avril 1973

Le conseil d'administration
Le président: G.-A. Chevallaz

Filatura di cotone sul Ticino SA, Magadino

Assemblea generale ordinaria

I Signori azionisti sono invitati ad intervenire alla

12. assemblea generale ordinaria

che si terra l' 11 maggio 1973, alle ore 18, alla Filatura a Quartino.

Trattande:

1. Relazione del consiglio d'amministrazione sull'esercizio 1972.
2. Presentazione del conto profitti e perdite e del bilancio.
3. Relazione dell'ufficio di controllo.
4. Approvazione dei conti.
5. Scario all'amministrazione.
6. Delibera circa il riparto dell'utile.
7. Eventuali.

La relazione del consiglio d'amministrazione e dell'ufficio di controllo, il bilancio ed il conto profitti e perdite saranno a disposizione degli azionisti a contare dal giorno 30 aprile 1973 presso l'ufficio contabilità della fabbrica a Quartino.

Per essere ammessi all'assemblea generale occorre depositare le azioni non più tardi del 10 maggio 1973 presso la Filatura di cotone sul Ticino SA, a Quartino, la sede principale e le succursali della Banca Popolare Svizzera, del Credito Svizzero, della Società di Banca Svizzera, dell'Unione di Banche Svizzere o della SA UCO, Belle-Vue, Ledeberg-Gand (Belgio).

Magadino, il 16 aprile 1973 Il consiglio d'amministrazione

Funicolare Lugano-Paradiso-Monte San Salvatore SA Paradiso

Convocazione di azionisti

Gli azionisti sono convocati in

assemblea generale ordinaria

il giorno di venerdì 11 maggio 1973, alle ore 12.00, nella sala del Ristorante Albergo Vetta (partenza della funicolare da Paradiso alle ore 11.30).

Trattande:

1. Rapporto del consiglio di amministrazione.
2. Presentazione dei conti e del bilancio dell'esercizio 1972.
3. Rapporto dei revisori dei conti, scarico al consiglio di amministrazione ed alla direzione e deliberazione circa la destinazione degli utili.
4. Nomine statutarie.
5. Eventuali.

Per intervenire all'assemblea gli azionisti dovranno depositare le azioni presso la Banca della Svizzera Italiana in Lugano o presso la sede della Società a Paradiso ritirando il biglietto d'ammissione che dà diritto alla corsa gratuita per la giornata dell'assemblea.

Il rapporto del consiglio d'amministrazione e dei revisori, i conti e il bilancio sono a disposizione dei Signori azionisti presso la direzione della Società a Paradiso e presso la Banca della Svizzera Italiana in Lugano a contare dal 1º maggio 1973.

Lugano-Paradiso, il 16 aprile 1973 Il consiglio di amministrazione

Fabbrica Tabacchi in Brissago

Fondata nel 1847

Pagamento di dividendo

Si avvisano i Signori azionisti che, per decisione dell'assemblea generale del 14 aprile 1973, il dividendo lordo dell'esercizio 1972 è fissato in

Fr. 50.– per azione.

Il pagamento avviene contro consegna della cedola No. 37 con deduzione del 30% imposta preventiva, in

Fr. 35.– netto per azione

a partire dal 16 aprile 1973 presso la sede sociale, nonché la Banca dello Stato del Cantone Ticino in Bellinzona, la Banca della Svizzera Italiana in Lugano, il Credito Svizzero in Locarno, l'Unione di Banche Svizzere in Locarno e la Banca Popolare Svizzera in Locarno.

Brissago, il 16 aprile 1973 Il consiglio di amministrazione

Sandoz AG, Basel, sucht für die Gruppe "Steuern und Dokumentation" einen

Mitarbeiter für Finanzanalysen und Steuern

Tätigkeitsbereich:
Analyse von Geschäftsberichten und Bilanzen für die Geschäftsleitung; Bearbeitung von Steuerfragen des Stammhauses und schweizerischer Tochtergesellschaften; Mitarbeit bei Steuerdeklarationen und Spezialaufgaben.

Gewünscht werden:
Kaufmännische oder betriebswirtschaftliche Ausbildung; gute Kenntnisse im Rechnungswesen; Interesse an Steuerfragen; Französisch- und Englischkenntnisse.

Sie können sich direkt bewerben oder unsere Unterlagen verlangen:
- "Das Sandoz-Dia-Set", was Sandoz ist und bietet.
- "Ihre künftige Stelle bei Sandoz", eine kurze Job Description.
- "ICH", das Formular, das Ihnen die Bewerbung erleichtert.

SANDOZ

Sie können uns auch jederzeit telefonieren.

061 44 44 50

Werktags stehen wir Ihnen von 8 bis 18 Uhr zur Verfügung. Während der übrigen Zeit notiert unser Tonband Ihre Adresse.

☐ Ich interessiere mich für diese Stelle.
☐ Ich interessiere mich für eine Stelle als .....
Name .....
Vorname .....
Strasse .....
PLZ/Ort .....
Bitte einsenden an: SANDOZ AG Personalwesen Postfach 4002 Basel
A 495-2

Banca della Svizzera Italiana
Banque de la Suisse Italienne
Bank der Italienischen Schweiz

Sede sociale e direzione Lugano

Aumento del capitale sociale

In relazione alle decisioni dell'assemblea generale degli azionisti, l'Istituto procede all'aumento del capitale sociale da Fr. 50 000 000.– a Fr. 75 000 000.–, mediante l'emissione di

No 50 000 azioni nuove al portatore di nominali Fr. 500.–, offerte in opzione ai vecchi azionisti

dal 16 al 30 aprile 1973

alle seguenti condizioni:

Prezzo di emissione: azione di nominali	Fr. 1220.– per azione, più Fr. 30.– per bollo e spese, quindi in totale Fr. 1250.– per Fr. 500.–;
Proporzione:	1 azione nuova del valore nominale di Fr. 500.– per ogni gruppo di due azioni vecchie del valore nominale di Fr. 500.–;
Diritto d'opzione:	cedola Nº 2;
Liberazione:	al più tardi entro il 30 aprile 1973;
Godimento:	dal 1º maggio 1973.

Informazioni e prospetto possono essere ottenuti presso la Sede in Lugano, le Dipendenze nel Cantone o la Succursale di Zurigo (Bleicherweg 37).

Lugano, il 12 aprile 1973 La Direzione

Banca della Svizzera Italiana
Banque de la Suisse Italienne
Bank der Italienischen Schweiz

Sede sociale e direzione Lugano

Pagamento di dividendo

Si avviso i Signori azionisti che, in ossequio alle deliberazioni dell'assemblea generale ordinaria, il dividendo per l'esercizio 1972 e l'erogazione straordinaria del 3% in occasione del Centenario, ossia in totale

Fr. 75.– lordi meno 30% imposte federali, cioé Fr. 52.50 netti per azione di vecchia emissione, rispettivamente

Fr. 50.– lordi meno 30% imposte federali, cioé Fr. 35.– netti per azione emissione 1972

sono esigibili presso la Sede Centrale di Lugano, le Dipendenze nel Cantone e la Succursale di Zurigo (Bleicherweg 37), contro presentazione della Cedola Nº 1

Lugano, il 12 aprile 1973 La Direzione

Der

SHAB-Leserkreis

ist kaufkräftig

Nutzen Sie diese Kaufkraft

Inserieren Sie

Gesucht in gutgehenden Betrieb

Fr. 200 000 bis Fr. 300 000 Kapital

Mitbeteiligung oder Rückzahlung nach 5 Jahren mit 6% Zins.

Offerten erbeten unter Chiffre 29-2616 an Publicitas AG, 4600 Olten.

bradma

Adressiermaschinen
Bankcheck-Eindruckmaschinen
Codiergeräte
Einzeldrucker
Prägemaschinen

fis Farrington AG, Friedaustrasse 23, 8040 Zürich
Tel. 01-52 64 68

Inserate erschliessen den Markt

Inserate im

Schweizerischen Handelsamtsblatt

Brochure Impôt fédéral sur le chiffre d'affaires

Edition décembre 1971

Prix: fr. 3.– (port compris) Versement préalable à notre compte de chèques postaux 30-520.

Feuille officielle suisse du commerce 3011 Berne

Auskünfte + Inkasso

CREDITREFORM

Creditreform weiss mehr!

sel, Bern, Biel, Chur, Freiburg, Geschäftsstellen in: Aarau, Ba-Genève, La Chaux-de-Fonds, Lausanne, Lugano, Luzern, Neuchâtel, Schaffhausen, Solothurn, St. Gallen, Weinfelden, Winterthur, Zug, Zürich.

Schreibmaschinen
büro-fürrer ag

Nichtigerklärung

Das **Sparheft Nr. 1.184.173.R** der Kantonalbank von Bern, Thun, wird vermisst.

Der Gläubiger wird dieses gemäss Art. 90 OR entkräften und über das entsprechende Guthaben verfügen, sofern der Inhaber des Sparheftes dieses nicht binnen drei Monaten der Kantonalbank von Bern, Thun, vorlegt und sein besseres Recht nachweist.

Kantonalbank von Bern
Thun

Buchhaltungs-büro

übernimmt sämtliche Abschlussarbeiten Ihrer Buchhaltung inkl. Steuern

G. Lötscher, Postfach 1866
3001 Bern Tel. 031 56 02 18

Industriegravuren
Kopierarbeiten
Prägeliches
GRAVUREN

Tel. 01 27 20 38
27 28 25

KAIER

Strehlgasse 6 8001 Zürich

Stempel u Gravier AG

Stempel Gravuren Schilder

8022 Zürich Limmatquai 32
Tel. 051 / 32 61 89

Conventionsfreie Frachten

Müller-Gysin AG.
Internationale Transporte
4000 Basel 23
Telefon (061) 34 67 00 – Telex 62 172

Alles aus Draht

Drahtwerke/Tréfileries
Fischer AG
CH-5734 Reinach AG

FISCHER AG REINACH

ELWE

vom Hausbüro zum Bürohaus

Stoll-Giroflex und unzählige andere Bürostühle können Sie in unserer Ausstellung besehen und «besitzen».

Ein Besuch unserer Ausstellung lohnt sich, dank bekannten ELWE-Vorteilen: Beste Qualität, günstiger Preis dank Direktverkauf, prompte Lieferung, guter Service.

Basel	Steinenring 41 Tel. 061/23 56 55	Hauptsitz: Glattbrugg	Kanalstr. 15 Tel. 01/810 77 47
Bern	Effingerstrasse 69 Tel. 031/25 32 55		
Echallens	Route de Moudon Tel. 021/81 16 17	Luzern	Bundesstrasse 16 Tel. 041/22 50 60
Genf	ch. des Pontets 3 1212 Grand-Lancy Tel. 022/43 62 62	St. Gallen	Rorschacherstr. 41 Tel. 071/25 24 44

Handelsauskünfte

im In- und Ausland
Kein Jahresbeitrag, kein Verkauf von Formularen. Rasche Erledigung.

COMPTOIR HERMES

Schreiben Sie bitte an Postfach 217, Hauptpost, 1211 Genève 1.

PATENTE
KIRCHHOFER RYFFEL & CO.
8001 Zürich, Bahnhofstrasse 58
Telefon (01) 23 38 74

Inserate erschliessen den Markt

Das

Depositenheft Nr. 305.008/04

ausgestellt von der Migros Bank Zürich-Oerlikon mit einem Guthaben von Fr. 10 707.55 wird vermisst.

Allfällige Inhaber dieses Depositenheftes werden hiermit aufgefordert, dieses innert 6 Monaten von heute an gerechnet an den Schaltern der Migros Bank vorzuweisen, widrigenfalls dieses Depositenheft als kraftlos erklärt und an dessen Stelle ein neues ausgestellt würde.

Zürich, den 11. April 1973
Migros Bank

Bei der Direct Media AG fehlt keine einzige Komponente für erfolgreiche Direktwerbung.

- Gesehäftsadressen
- Privatadressen
- Listbrokeradressen
- Auslandsadressen
- Briefumsehläge
- Postversand
- wirkungsvolle Werbemittel
- Adressenverwaltung

Verlangen Sie unverbindlich unsere Offerte.

Direct Media AG
061 35 86 96 Pfeffingerstrasse 104 Postfach 170 4008 Basel

Zu verkaufen

2 Minilift (Definitiv), Oee.

für Karteikarten Format A6 quer, inkl. Motor (220 V mit Stoppvorrichtung und Stationsschaltung) sowie Arbeitsbrett für Frontalbearbeitung (8 el. angetr. Wannen mit je 4 Karteibahnen), einwandfreier Zustand, günstiger Preis.

Anfragen unter Tel. 01/39 53 53

Nähe Aadorf TG per 1. Juli 1973

Lagerraum

zirka 200 m²

zu vermieten. Neu eingerichtet. Auf Rampenhöhe, mit Heizung. Ein- und Auslagerung kann übernommen werden.

Anfragen an:

R. Scheuring, Autotransporte
Limmattalstr. 318, 8049 Zürich
Telefon 01 / 56 79 79

Verlangen Sie vom SHAB unentgeltliche Zusendung einer Probenummer der Monatsschrift «Die Volkswirtschaft»