Zeitschrift: Schweizerisches Handelsamtsblatt = Feuille officielle suisse du commerce = Foglio ufficiale svizzero di commercio

Herausgeber: Staatssekretariat für Wirtschaft

Band: 91 (1973)

Heft: 65

Heft

Nutzungsbedingungen

Die ETH-Bibliothek ist die Anbieterin der digitalisierten Zeitschriften auf E-Periodica. Sie besitzt keine Urheberrechte an den Zeitschriften und ist nicht verantwortlich für deren Inhalte. Die Rechte liegen in der Regel bei den Herausgebern beziehungsweise den externen Rechteinhabern. Das Veröffentlichen von Bildern in Print- und Online-Publikationen sowie auf Social Media-Kanälen oder Webseiten ist nur mit vorheriger Genehmigung der Rechteinhaber erlaubt. Mehr erfahren

Conditions d'utilisation

L'ETH Library est le fournisseur des revues numérisées. Elle ne détient aucun droit d'auteur sur les revues et n'est pas responsable de leur contenu. En règle générale, les droits sont détenus par les éditeurs ou les détenteurs de droits externes. La reproduction d'images dans des publications imprimées ou en ligne ainsi que sur des canaux de médias sociaux ou des sites web n'est autorisée qu'avec l'accord préalable des détenteurs des droits. En savoir plus

Terms of use

The ETH Library is the provider of the digitised journals. It does not own any copyrights to the journals and is not responsible for their content. The rights usually lie with the publishers or the external rights holders. Publishing images in print and online publications, as well as on social media channels or websites, is only permitted with the prior consent of the rights holders. Find out more

Download PDF: 20.07.2025

ETH-Bibliothek Zürich, E-Periodica, https://www.e-periodica.ch

Schweizerisches Handelsamtsblatt
Feuille officielle suisse du commerce
Foglio ufficiale svizzero di commercio

No 65 – 731

Bern, Montag 19. März 1973.
Berne, lundi 19 mars 1973.

Erscheint täglich,
ausgenommen an Sonn- und Feiertagen
Paraît tous les jours,
les dimanches et jours de fêtes exceptés

91. Jahrgang
91e année

Redaktion: Effingerstr. 3, 3011 Bern ✆ (031) 61 20 00 – Preise: Kalenderjahr Fr. 35.–, halbjährlich Fr. 21.–, Ausland Fr. 45.– jährlich – Inserate: Publicitas ✆ (031) 65 11 11, pro mm 35 Rp., Ausland 40 Rp.
Rédaction: Effingerstr. 3, 3011 Berne ✆ (031) 61 20 00 – Prix: Année civile 35 fr., un semestre 21 fr., étranger 45 fr. par an – Insertions: Publicitas ✆ (031) 65 11 11, le mm 35 cts, étranger 40 cts

No 65 - 19. 3. 1973

Inhalt - Sommaire - Sommario

Amtlicher Teil – Partie officielle – Parte ufficiale

Handelsregister. – Registre du commerce. – Registro di commercio.

Abhanden gekommene Werttitel. – Titres disparus. – Titoli smarriti.

Caspar Emil Spörri & Co. AG in Liquidation, Bäretswil.

Martam Finanz AG in Liquidation, Zug.

Transitmetal GmbH, Zürich.

Crédit-Vente SA, 64, rue du Stand, Genève.

Balmet SA en liquidation, Genève.

Société Pitra, en liquidation, Genève.

Inetud SA en liquidation, Genève.

Bilanzen. – Bilans. – Bilanci.

Mitteilungen – Communications – Comunicazioni

Verordnung über den Freihandel mit Dänemark und Grossbritannien. – Ordonnance sur le libre-échange avec le Danemark et le Royaume-Uni.

Der schweizerische Aussenhandel im Februar 1973 (Vorbericht). – Le commerce extérieur de la Suisse en février 1973 (Résumé).

Schweizerische Nationalbank (Ausweis). – Banque nationale suisse (situation). – Banca nazionale svizzera (situazione).

Posteheckverkehr, Beitritte. – Chèques postaux, adhésions.

Amtlicher Teil Partie officielle Parte ufficiale

Handelsregister - Registre du commerce - Registro di commercio

Kantone / Cantons / Cantoni:

Zürich, Bern, Obwalden, Glarus, Zug, Fribourg, Solothurn, Basel-Stadt, Basel-Landschaft, Schaffhausen, Appenzell A.-Rh., St. Gallen, Graubünden, Aargau, Thurgau.

Zürich – Zurich – Zurigo

Berichtigungen.
Primasint A.G., in Zürich 5 (SHAB Nr. 202 vom 30. 8. 1967, S. 2892), Handel mit pharmazeutischen Produkten usw. Das Domizil der Gesellschaft befindet sich an der Luisenstrasse 29 (nicht 5, wie seinerzeit irrtümlich eingetragen wurde).

Mayer Elektro Anlagen AG, in Volketswil (SHAB Nr. 60 vom 13. 3. 1973, S. 679). Richtige Schreibweise des Delegierten: Robert Magnusson.

6. März 1973.
Paietta & Cie., Zentralheizungen, in Liquidation, in Zürich 5 (SHAB Nr. 279 vom 27. 11. 1972, S. 3049), Kommanditgesellschaft. Neue Adresse: Schrennengasse 25, Zürich 3.

6. März 1973.
Meier-Immobilien AG, in Zürich 11, Felsenrainstrasse 1, Aktiengesellschaft (Neueintragung), Statutendatum: 26. 2. 1973. Zweck: In erster Linie An- und Verkauf sowie Verwaltung von Liegenschaften. Grundkapital: Fr. 50 000, voll liberiert. 50 Namenaktien zu Fr. 1000. Publikationsorgan: SHAB. Mitteilungen an Aktionäre: brieflich. VR (Verwaltungsrat): 1 bis 5 Mitglieder. Mitglieder des VR: Eduard Meier sen., von Rümlang, in Zürich, mit Einzelunterschrift, Präsident, und Heinz Meier, von Rümlang, in Zürich, mit Kollektivunterschrift zu zweien.

6. März 1973. Bauten.
Ed. Meier AG, in Zürich 11, Felsenrainstrasse 1, Aktiengesellschaft (Neueintragung), Statutendatum: 26. 2. 1973. Zweck: Führung und Betrieb einer Bauunternehmung; kann Geschäfte über Grundstücke tätigen. Grundkapital: Fr. 50 000, voll liberiert, 50 Namenaktien zu Fr. 1000. Publikationsorgan: SHAB. Mitteilungen an Aktionäre: brieflich. VR (Verwaltungsrat): 1 bis 5 Mitglieder. Mitglieder des VR: Eduard Meier sen., von Rümlang, in Zürich, mit Einzelunterschrift, Präsident, und Eduard Meier jun., von Rümlang, in Zürich, mit Kollektivunterschrift zu zweien.

6. März 1973. Immobilien.
Meiag, in Zürich 11, Felsenrainstrasse 1, Aktiengesellschaft (Neueintragung), Statutendatum: 26. 2. 1973. Zweck: in erster Linie Betrieb einer Generalunternehmung in der Immobilienbranche, ferner An- und Verkauf von Liegenschaften. Grundkapital: Fr. 50 000, voll liberiert, 50 Namenaktien zu Fr. 1000. Publikationsorgan: SHAB. Mitteilungen an Aktionäre: brieflich. VR (Verwaltungsrat): 1 bis 5 Mitglieder. Mitglieder des VR: Eduard Meier sen., von Rümlang, in Zürich, Präsident, ohne Zeichnungsbefugnis, sowie Eduard Meier jun., von Rümlang, in Zürich, und Heinz Meier, von Rümlang, in Zürich, beide mit Kollektivunterschrift zu zweien.

6. März 1973. Finanzierungen.
Litton International A.G., in Zürich 11 (SHAB Nr. 124 vom 30. 5. 1972, S. 1379), Finanzierung und Zusammenfassung der überseeischen Interessen der Litton Industries Inc., Beverly Hills, California USA, usw. Die Unterschrift von Roy L. Ash ist erloschen. Neuer Direktionspräsident mit Einzelunterschrift: Fred Wilbert O'Green, Bürger der USA, in Encino (California, USA).

6. März 1973. Chemische Produkte usw.
Ernst Bräm AG, in Schlieren (SHAB Nr. 262 vom 7. 11. 1972, S. 2879), Herstellung, Handel und Vertrieb von chemischen Produkten usw. Statuten am 23. 11. 1972 geändert. Die eintragungspflichtigen Tatsachen haben dadurch keine Aenderung erfahren. Dr. Alex Wiederkehr aus dem VR (Verwaltungsrat) ausgeschieden; seine Unterschrift erloschen. Rolf Wesemann, Mitglied des VR, nun Präsident desselben; führt weiter Kollektivunterschrift zu zweien. Neues Mitglied des VR mit Kollektivunterschrift zu zweien: Claude Candolfi, von Comologno, in Moutier. Neu führen Kollektivunterschrift zu zweien: Walter Armbruster und Ernst Tschümperlin; ihre Prokuren erloschen. Neu hat Kollektivprokura zu zweien: Karl-Peter Esser, deutscher Staatsangehöriger, in Geroldswil.

6. März 1973.
Rolf R. Lendi Generalunternehmung AG, in Zollikon (SHAB Nr. 298 vom 19. 12. 1972, S. 3247). Neu haben Kollektivprokura zu zweien: Gerhard Röttig, von und in Zürich, und Hans Deflorin, von Zürich und Disentis, in Wädenswil.

6. März 1973. Bautechnische Produkte usw.
Nidur AG, in Zürich 7 (SHAB Nr. 231 vom 2. 10. 1972, S. 2543), Fabrikation von und Handel mit bautechnischen Produkten usw. Ueber diese Gesellschaft wurde mit Verfügung des Konkursrichters des Bezirksgerichtes Zürich vom 25. 1. 1973 der Konkurs eröffnet. Dadurch wurde die Gesellschaft aufgelöst.

6. März 1973. Versicherungen.
Forinsura AG, in Zürich 4 (SHAB Nr. 59 vom 10. 3. 1972, S. 623), Betrieb des Versicherungsgeschäftes mit ausländischen Versicherungsnehmern und Versicherten usw. Neue Adresse: Gottfried-Keller-Strasse 7, Zürich 1.

6. März 1973.
Definitiv Organisation AG., in Zürich 5 (SHAB Nr. 200 vom 28. 8. 1969, S. 1979), Herstellung und Verkauf des Definitiv Kontroll-Buchhaltungs-Systems usw. Dr. Friedrich E. Krauss ist aus dem Verwaltungsrat ausgeschieden.

6. März 1973. Industrieprodukte usw.
Incentra AG, in Zürich 2 (SHAB Nr. 174 vom 27. 7. 1972, S. 1997), Handel mit Industrieprodukten und Maschinen aller Art. Der Prokurist René G. Stöckli ist nun auch Bürger von Basel.

6. März 1973. Elektrische Apparate.
Metronic AG, in Zürich 12 (SHAB Nr. 198 vom 24. 8. 1972, S. 2238), Fabrikation und Vertrieb von elektrischen Apparaten usw. Dr. Anton Reichmuth nicht mehr Präsident des VR (Verwaltungsrates), bleibt jedoch Mitglied desselben und führt weiter Kollektivunterschrift zu zweien. Neues Mitglied des VR und zugleich Präsident mit Kollektivunterschrift zu zweien: Dr. Arnold Spiess, von Zürich, in Zug.

6. März 1973. Chemische Erzeugnisse usw.
Gebr. Hartmann Aktiengesellschaft (Hartmann Frères, Société Anonyme) (Fratelli Hartmann, Società Anonima), in Zürich 11 (SHAB Nr. 257 vom 3. 11. 1965, S. 3447), Herstellung und Vertrieb von chemischen Erzeugnissen usw. Statuten am 27. 9. 1972 geändert. Die eintragungspflichtigen Tatsachen haben dadurch keine Aenderung erfahren. Dr. Viktor Zoller und Dr. Theodor Jäger sind aus dem Verwaltungsrat ausgeschieden; ihre Unterschriften sind erloschen. Willy Müller, bisher Präsident des Verwaltungsrates ist nun einziges Mitglied desselben; er führt nicht mehr Kollektiv-, sondern Einzelunterschrift.

6. März 1973.
PR-Service AG, Photo- und Reklameagentur, in Zürich 4 (SHAB Nr. 25 vom 31. 1. 1972, S. 259). Bernhard Burkhardt aus dem VR (Verwaltungsrat) ausgeschieden; seine Unterschrift erloschen. Neues Mitglied und zugleich Präsident des VR mit Kollektivunterschrift zu zweien: Werner Pfister, von Obererlinsbach, in Olten.

6. März 1973.
Martin Wirz AG Werbeagentur, in Zürich 6 (SHAB Nr. 44 vom 22. 2. 1972, S. 457). Neu hat Kollektivprokura zu zweien: René Schwarzenbach, von Rüschlikon, in Wallisellen.

6. März 1973.
Coordinator Aktiengesellschaft für Unternehmensberatung und Handelsförderung, in Zürich 5 (SHAB Nr. 141 vom 19. 6. 1972, S. 1595). Dr. Kurt Krupinski aus dem VR (Verwaltungsrat) ausgeschieden; seine Unterschrift erloschen. Alice Schrepfer, Mitglied, nun Vizepräsidentin des VR, führt weiter Einzelunterschrift.

6. März 1973.
Technical-Progress SA., in Zürich 6 (SHAB Nr. 214 vom 12. 9. 1968, S. 1969), Duurchführung von Handelsgeschäften aller Art usw. Georg de Puoz, bisher einziges Mitglied, nun Präsident des VR (Verwaltungsrates); führt weiter Einzelunterschrift. Neues Mitglied und zugleich Delegierte des VR: Gertrud Meili; bleibt Direktorin und führt weiter Einzelunterschrift.

6. März 1973.
Gaggenau Apparate A.G., in Fällanden (SHAB Nr. 215 vom 13. 9. 1972, S. 2400), Vertrieb der Erzeugnisse der «Eisenwerke Gaggenau GmbH», Gaggenau (BRD), in der Schweiz und in Liechtenstein usw. Neu hat Kollektivprokura zu zweien: René Studer, von Riedholz und Zürich, in Oberengstringen.

6. März 1973. Datenverarbeitungsanlagen.
Honeywell Bull (Schweiz) AG, in Zürich 4 (SHAB Nr. 269 vom 15. 11. 1972, S. 2948), Verkauf und Vermietung von sowie Handel im allgemeinen mit Maschinen und Anlagen für Datenverarbeitung der Fabrikate Honeywell Bull, usw. Unterschrift von Walter Brandenberger erloschen. Werner Schümperli, bisher Vizedirektor, nun Direktor; führt weiter Kollektivunterschrift zu zweien. Georges Paillard, der nun den Doktortitel führt und in Zürich wohnt, neuer Vizedirektor mit Kollektivunterschrift zu zweien; seine Prokura erloschen. Neu haben Kollektivprokura zu zweien: Heinz Kohler, von Wynau, in Basel, und Dr. Urs Trautmann, von Balsthal, in Oberglatt.

6. März 1973. Verlag.
Telex A.G., in Zürich 7 (SHAB Nr. 113 vom 16. 5. 1972, S. 1243), Herausgabe und Vertrieb von Publikationen und Verlagswerken aller Art usw. Neuer Direktor mit Einzelunterschrift: Werner Strähl, von Matzendorf, in Dielsdorf. Sämtliche zurzeit eingetragenen Zeichnungsberechtigten zeichnen nun für das Gesamtunternehmen.

6. März 1973. Immobilien.
Ernst Göhner A.G., in Zürich 7 (SHAB Nr. 283 vom 1. 12. 1972, S. 3093). An- und Verkauf sowie Vermittlung von Immobilien, Hypotheken und anderen Vermögenswerten usw. Die Unterschriften von Dr. Ernst Z'graggen, Karl Biggoer und Hans-Peter Bickel sowie die Prokura von Paul Jung sind erloschen. Neuer Direktor mit Kollektivunterschrift zu zweien für das Gesamtunternehmen: Heinz Keller, von Untersiggenthal, in Obersiggenthal. Neuer stellvertretender Direktor mit Kollektivunterschrift zu zweien für das Gesamtunternehmen: Ernst Staib, von Zürich, in Rüschlikon. Neu haben Kollektivprokura zu zweien, ausgedehnt auf Veräusserung und Belastung von Grundstücken, für das Gesamtunternehmen: Egon Studer, von Winterthur und Oberhof AG, in Zürich, und Walter Grob, von Dinhart, in Uster. Neu haben Kollektivprokura zu zweien, beschränkt auf den Geschäftskreis des Hauptsitzes: Rainer Binder, von Kilchberg ZH, in Zürich; Jean Ingold, von Inkwil, in Unterseen; Fermo Villa, von und in Uster; Helmut Holziker, von Bütschwil SG, in Greifensee; Willy Büsser, von Amden, in Greifensee, und Werner Sorg, von und in Zürich.

6. März 1973.
Othmar Stadelmann, bisher in Weinfelden (SHAB Nr. 151 vom 2. 7. 1971, S. 1641). Neuer Sitz: Uster. Adresse: Quellenstrasse 1. Inhaber: Othmar Stadelmann, von Schüpfheim LU, nun in Uster. Neue Fassung der Firma: **Planungsbüro Stadelmann.** Neue Umschreibung des Geschäftsbereichs: Planungs- und Konstruktionsbüro für Metallfassaden und allgemeine Metallbauarbeiten.

6. März 1973.
«Dispo» Reinigungen, Jehle & Ecker, in Zürich 7, Kollektivgesellschaft (SHAB Nr. 145 vom 23. 6. 1972, S. 1657), Reinigungsgeschäft, insbesondere Reinigung von Teppichen und anderen Bodenbelägen. Diese Gesellschaft hat sich infolge Ausscheidens des Gesellschafters Walter Ecker aufgelöst. Die Firma ist erloschen. Das Geschäft wird vom Gesellschafter Werner Jehle als Einzelkaufmann im Sinne von Art. 579 OR unter der Firma «'Dispo' Renigungen, Werner Jehle», in Zürich, fortgesetzt.

6. März 1973.
«Dispo» Reinigungen, Werner Jehle, in Zürich, Rankstrasse 1, Einzelfirma (Neueintragung). Inhaber: Werner Jehle, von Wallisellen, in Rümlang. Setzt das Gesehäft der bisherigen Kollektivgesellschaft «'Dispo' Reinigungen, Jehle & Ecker», in Zürich 7, als Einzelkaufmann im Sinne von Art. 579 OR fort. Reinigungsgeschäft, insbesondere Reinigung von Teppichen und anderen Bodenbelägen.

6. März 1973. Immobilien.
Franz Nussbaumer's Erben, in Wallisellen, Kollektivgesellschaft (SHAB Nr. 5 vom 8. 1. 1973, S. 40), An- und Verkauf und Verwaltung von Liegenschaften. Diese Gesellschaft hat sich aufgelöst. Die Liquidation ist durchgeführt. Die Firma ist erloschen.

6. März 1973. Bettfedern usw.
Ernst Debrunner, in Zürich (SHAB Nr. 243 vom 17. 10. 1955, S. 2626), Handel mit Tierhaarprodukten und Bettfedern. Neuer Vizedirektor mit Einzelunterschrift ist Rudolf Debrunner; seine Prokura ist erloschen. Neu hat Kollektivprokura zu zweien: Paul W. Linggi, von und in Zürich.

6. März 1973. Bekleidung.
Bernhard April, in Zürich, Selnaustrasse 2. Einzelfirma (Neueintragung). Inhaber: Bernhard April, von Elsau, in Zürich 1. Textil-Agentur und Vertrieb von Damen- und Herren-Bekleidung.

6. März 1973. Gymnastik- und Saunageräte.
Eugen Beltrami, in Urdorf, Fadmatt 23, Einzelfirma (Neueintragung). Inhaber: Eugen Beltrami, italienischer Staatsangehöriger, in Urdorf. Einzelunterschrift ist erteilt an: Paula Beltrami-Peter, italienische Staatsangehörige, in Urdorf. Herstellung von Gymnastik- und Saunageräten.

6. März 1973. Elektroakustische Geräte.
Modul-Acustic Leuenberger & Eichmann, in Bachenbülach, Bitzibergstrasse 5, Kollektivgesellschaft (Neueintragung). Gesellschaftsbeginn: 1. 3. 1973. Gesellschafter: Arthur Leuenberger, von Staffelbach, in Zürich 4, und Franz Eichmann, von Ernetschwil, in Zürich 9. Fabrikation und Vertrieb von elektroakustischen Geräten.

6. März 1973. Sanitärinstallationen, Spenglerei.
Peter Preisig, in Zürich (SHAB Nr. 56 vom 7. 3. 1972, S. 590). Die Firma hat Aktiven und Passiven der erloschenen, im Handelsregister nicht eingetragen gewesenen Einzelfirma «Jak. Preisig», in Zürich, übernommen. Neue Fassung der Firma: **Jak. Preisig, Inhaber Peter Preisig.** Neue Umschreibung des Geschäftsbereiches: Sanitärtechnisches Büro, Sanitär-Installationen und Spenglerei.

6. März 1973. Vertretungen.
Robert Scheuch, in Zürich (SHAB Nr. 300 vom 24. 12. 1964, S. 3862), Vertretung von finnischen Firmen usw. Diese Firma ist infolge Aufgabe des Geschäftes erloschen.

6. März 1973. Ingenieurbüro.
Elteena AG, Zürich, in Zürich 9 (SHAB Nr. 264 vom 11. 11. 1971, S. 2736), Führung eines Ingenieurbüros sowie Verkauf von industriellen Anlagen usw. Die Statuten wurden am 15. 2. 1973 geändert. Durch Ausgabe von 150 neuen Inhaberaktien zu Fr. 1000 ist das Grundkapital von Fr. 100 000 auf Fr. 250 000 erhöht worden. Die Liberierung des Erhöhungsbetrages erfolgte aus Reingewinn. Das Grundkapital ist eingeteilt in 250 Inhaberaktien zu Fr. 1000 und ist voll liberiert.

6. März 1973.
Zürcher Ziegeleien (Tuileries Zurichoises) (Fornaci Zurighesi), in Zürich 3, Aktiengesellschaft (SHAB Nr. 167 vom 19. 7. 1972, S. 1911). Die Generalversammlung vom 23. 2. 1973 hat die Statuten geändert. Es sind 110 000 auf den Inhaber lautende Partizipationsscheine zu Fr. 100 ausgegeben worden. Sie gewähren nach Massgabe näherer Regelung in den Statuten, Anrecht auf einen Anteil am Reingewinn und am Liquidationserlös sowie zum Bezuge neuer Aktien und Partizipationsscheine.

6. März 1973.
Bütler & Costantini, Bautechnisches Büro, in Urdorf, Feldstrasse 63, Kollektivgesellschaft (Neueintragung). Gesellschaftsbeginn: 1. 1. 1973. Ingenieurbüro für Stahlbau und Eisenbeton, Ausführung von Architekturarbeiten sowie Uebernahme von Bauleitungen, auch als Generalunternehmung. Gesellschafter: Kurt Bütler, von Auw, in Urdorf, und Peter Costantini, von Zürich, in Dietikon; sie führen die Firmaunterschrift gemeinsam.

6. März 1973.
Wirtschafts-Mathematik AG, in Zürich 6 (SHAB Nr. 263 vom 8. 11. 1972, S. 2891), Beratung und Unterstützung von Industriebetrieben und ähnlichen Unternehmungen in der Entwicklung und Anwendung von wirtschaftsmathematischen und verwandten Verfahren, usw. Neu hat Kollektivprokura zu zweien: Albert Leibacher, von Hemishofen, in Zürich.

6. März 1973. Speditionen usw.
Intralag, in Embrach (c/o Steinzeugfabrik Embrach AG), Aktiengesellschaft (Neueintragung), Statutendatum: 16. 2. 1973. Zweck: Betrieb eines Freilagers, Förderung von Camion- und Bahnfrachten, Abfertigung von Luftfrachten sowie Spedition und andere Dienstleistungen im Transportwesen; kann Beteiligungen an anderen Gesellschaften erwerben; kann Grundeigentum sowie beschränkte dingliche Rechte an Liegenschaften erwerben, verwalten und verkaufen. Grundkapital: Fr. 50 000, voll liberiert, 50 Namenaktien zu Fr. 1000. Publikationsorgan: SHAB. VR (Verwaltungsrat): eines oder mehrere Mitglieder. Mitglieder des VR: Albert Jack Maeder, von Basel, in Zürich, Präsident; Dr. Jürg Heer, von Glarus, in Zürich, beide mit Einzelunterschrift, und Rudolf Meier, von Winterthur, in Seuzach, dieser mit Kollektivunterschrift zusammen mit Albert Jack Maeder oder mit Dr. Jürg Heer.

6. März 1973.
Feuerwerk AG, in Zürich 7 (SHAB Nr. 129 vom 5. 6. 1972, S. 1435), Handel mit sowie Lagern und Abbrennen von Feuerwerk, usw. Hans Niederer aus dem VR (Verwaltungsrat) ausgeschieden; seine Unterschrift erloschen. Neues einziges Mitglied des VR mit Einzelunterschrift: Hans Peter Hürlimann, von Adelboden BE, in Dielsdorf.

6. März 1973.
Hans A. Hottinger, Spirituosen & Weine, in Zürich (SHAB Nr. 71 vom 26. 3. 1970, S. 677). Neufassung der Firma: **H 95 Hans A. Hottinger, Windegg-Kellerei.** Neuer Sitz: Herrliberg. Adresse: Seestrasse 195.

6. März 1973. Technische Verfahren usw.
Proeeq AG, in Zürich 8 (SHAB Nr. 43 vom 21. 2. 1973, S. 496), Ausarbeitung und Verwertung technischer Verfahren, insbesondere aus der Baubranche usw. Die Statuten wurden am 23. 2. 1973 geändert. Durch Ausgabe von 100 neuen Namenaktien zu Fr. 1000 ist das Grundkapital von 1 700 000 auf Fr. 1 800 000 erhöht worden. Es zerfällt in 17 000 Namenaktien zu Fr. 100 und 100 Namenaktien zu Fr. 1000 und ist voll liberiert. Der Verwaltungsrat besteht aus einem oder mehreren Mitgliedern.

6. März 1973.
Allrino-Immobilien AG, in Zürich 9 (SHAB Nr. 79 vom 5. 4. 1972, S. 848), Erwerb, Ueberbauung, Umbau, Verwaltung und Veräusserung von Liegenschaften und Grundstücken usw. Die Statuten wurden am 22. 2. 1973 geändert. Die bisherigen 100 Inhaberaktien zu Fr. 500 sind in Namenaktien umgewandelt worden. Durch Ausgabe von 100 neuen Namenaktien zu Fr. 500 ist das Grundkapital von Fr. 50 000 auf Fr. 100 000 erhöht worden. Es zerfällt in 200 Namenaktien zu Fr. 500 und ist voll liberiert.

Bern – Berne – Berna

Bureau Aarberg

6. März 1973. Gütertransporte.
Hans Gerber, in Meikirch. Inhaber der Firma ist Hans Gerber, von Langnau, in Englisberg. Gütertransporte. Kesslergasse.

Bureau Belp (Bezirk Seftigen)

6. März 1973.
Hansuli Hofmann, Baubüro und Bauunternehmung, Kehrsatz, in Kehrsatz (SHAB Nr. 16 vom 21. 1. 1969, S. 144). Die an Samuel Zurbrügg erteilte Prokura ist erloschen. Die Firma erteilt neu Einzelprokura an: Werner Ryser, von Lützelflüh, in Kehrsatz; Rudolf Schlegel, von Grindelwald, in Kehrsatz und Christoph Mücher, von Bern, in Bern.

Bureau Bern

6. März 1973.
Automobilvertriebs-Aktiengesellschaft, in Bern. Mit Statuten vom 9. Februar 1973 besteht unter dieser Firma eine Aktiengesellschaft. Sie bezweckt: Handel mit Automobilen, Betrieb von Service- und Reparaturwerkstätten und von Garagen, Ausübung jeder Tätigkeit, die mit dem Handel mit und dem Unterhalt von Automobilen zusammenhängt. Die Gesellschaft kann Liegenschaften erwerben und veräussern und sich an ähnlichen Unternehmen beteiligen. Das voll einbezahlte Grundkapital beträgt Fr. 100 000, eingeteilt in 100 Namenaktien zu Fr. 1000. Die Einladungen erfolgen durch eingeschriebenen Brief an die Aktionäre. Publikationsorgan ist das SHAB. Der Verwaltungsrat besteht aus einem oder mehreren Mitgliedern. Ihm gehört einzig an: Dr. Peter Max Suter, von Basel und Suhr, in Basel; er führt Einzelunterschrift. Geschäftsdomizil: Freiburgstrasse 447.

6. März 1973. Import, Export, Beteiligungen usw.
Maurhofer & Co., Bern, in Bern, Import-, Export- und Handelsgeschäfte aller Art, Beteiligungen usw., Kommanditgesellschaft (SHAB Nr. 33 vom 9. 2. 1973, S. 390). Theodor Max Schneider führt nun Kollektivprokura zu zweien; seine Einzelprokura ist erloschen.

6. März 1973.
Invertex, V. Veverka, dipl. Ing., in Bern. Inhaber der Firma ist Vladimir Veverka, tschechoslowakischer Staatsangehöriger, in Bern. Unternehmungsplanung, -beratung, Betriebsplanung; Vertretung von in- und ausländischen Unternehmungen. Altenbergstrasse 78.

6. März 1973. Elektrotechnische Artikel.
P. M. Scheidegger, in Bern, Handel mit elektrotechnischen Artikeln (SHAB Nr. 252 vom 27. 10. 1967, S. 3566). Kollektivprokura zu zweien ist erteilt worden an Roger Philippe Scheidegger, von Bern, in Bremgarten bei Bern, und Peter Mändli, von Dachsen, in Bern.

6. März 1973.
PMS Plannair Manufacturing & Service AG, in Bern, Fabrikation von und Handel mit Spezialerzeugnissen der Feinmechanik usw. (SHAB Nr. 86 vom 15. 4. 1969, S. 823). Eric William Rundle, Präsident, ist aus dem Verwaltungsrat ausgeschieden; seine Unterschrift ist erloschen. Neuer Präsident des Verwaltungsrates und Delegierter ist Paul Moritz Scheidegger (bisher Vizepräsident und Delegierter); er führt weiterhin Einzelunterschrift. Kollektivprokura zu zweien ist erteilt worden an Roger Scheidegger, nun in Bremgarten bei Bern (bisher Mitglied des Verwaltungsrates ohne Zeichnungsberechtigung), und Peter Mändli, von Dachsen, in Bern.

6. März 1973. Metallwaren, Packungen usw.
Polymer Aktiengesellschaft, bisher in Bern, Fabrikation und Verkauf von Metallwaren, Packungen und Maschinen usw. (SHAB Nr. 63 vom 16. 3. 1967, S. 926). Die Generalversammlung vom 15. Januar 1973 hat den Sitz nach Muri bei Bern verlegt. Die Statuten wurden entsprechend revidiert. Walter Jahn, Präsident, ist aus dem Verwaltungsrat ausgeschieden; seine Unterschrift ist erloschen. Hermann Wirth, bisher Delegierter, ist jetzt einziges Mitglied des Verwaltungsrates; er führt weiterhin Einzelunterschrift. Geschäftsdomizil: Villettengässli 59 (bei Hermann Wirth).

6. März 1973.
Oldtimer-Garage AG, in Bern. Mit Statuten vom 21. Februar 1973 besteht unter dieser Firma eine Aktiengesellschaft. Sie bezweckt: Herstellung von und Handel mit Fahrzeugen aller Art, insbesondere mit sogenannten «Oldtimer-Automobilen», Ausführung von Servicearbeiten an solchen; Uebernahme von Vertretungen, Beteiligung an andern Unternehmen, Erwerb, Verkauf, Miete, Vermietung und Verwaltung von Grundbesitz. Das voll einbezahlte Grundkapital beträgt Fr. 75 000, eingeteilt in 75 Inhaberaktien zu Fr. 1000. Die Einladungen an die Aktionäre erfolgen, sofern sie alle bekannt sind, durch eingeschriebenen Brief, andernfalls im SHAB, das Publikationsorgan ist. Der Verwaltungsrat besteht aus einem oder mehreren Mitgliedern. Ihm gehören an: Daniel Fankhauuser, von Trub, in Bern, Präsident und Delegierter; Albrecht Guggisberg, von Zimmerwald, in Bern, Geschäftsführer. Beide führen Einzelunterschrift. Geschäftsdomizil: Dählhölzliweg 3.

6. März 1973. Restaurant.
Gesehwister Götschmann, in Bern, Betrieb des Restaurants «Südbahnhof», Kollektivgesellschaft (SHAB Nr. 279 vom 28. 11. 1969, S. 2746). Die Gesellschaft ist seit 28. Februar 1973 aufgelöst. Nachdem die Liquidation durchgeführt ist, wird die Firma gelöscht.

6. März 1973. Immobilien.
A Gräub, ORSA, in Bern, An- und Verkauf von und Handel mit Immobilien (SHAB Nr. 298 vom 20. 12. 1961, S. 3695). Neues Geschäftsdomizil: Gesellschaftsstrasse 9.

6. März 1973.
Käsereigenossensehaft Wohlen, in Wohlen bei Bern (SHAB Nr. 133 vom 11. 6. 1970, S. 1344). Fritz Hauert, Sekretär, und Ulrich Rufener, Vizepräsident/Kassier, deren Unterschriften erloschen sind, sind aus der Verwaltung ausgeschieden. Der Präsident, der Vizepräsident/Kassier und der Sekretär führen Kollektivunterschrift zu zweien. Präsident ist Hermann Blatter (bisher); Vizepräsident/Kassier ist Hans Siegenthaler, von Schangnau, in Wohlen bei Bern (neu), und Sekretär ist Franz Matter, von Kölliken, in Wohlen bei Bern (neu).

6. März 1973.
Schweizerische Volksbank (Banque Populaire Suisse) (Banca Popolare Svizzera) (Swiss Volksbank), in Bern, Genossenschaft (SHAB Nr. 252 vom 26. 10. 1972, S. 2777). Theodor Sehaer ist zum Vizedirektor ernannt worden; er führt weiterhin Kollektivunterschrift zu zweien, beschränkt auf den Geschäftskreis des Hauptsitzes. Dr. Dieter Weichelt und Robert Studer, deren Prokuren erloschen sind, führen nun Kollektivunterschrift zu zweien, weiterhin beschränkt auf den Geschäftskreis des Hauptsitzes. Kollektivprokura zu zweien, beschränkt auf den Geschäftskreis des Hauptsitzes, ist erteilt worden an: Kurt Gräub, von Wyssachen, in Murten; Armand Jan, von Corcelles-près-Payerne, in Bern; Peter Keller, von Riedt, in Bern; Werner Meyer, von Muttenz, in Trimstein, Gemeinde Worb. Elisabeth Feller ist aus dem Verwaltungsrat ausgeschieden; sie führte die Unterschrift nicht.

6. März 1973. Filme usw.
Cinov AG, in Bern. Mit Statuten vom 22. Februar 1973 besteht unter dieser Firma eine Aktiengesellschaft. Sie bezweckt: Produktion oder technische Herstellung, Verleih und Vertrieb von Filmen aller Art. Die Gesellschaft kann sich an Unternehmungen beteiligen. Das voll einbezahlte Grundkapital beträgt Fr. 50 000, eingeteilt in 50 Namenaktien zu Fr. 1000. Die Mitteilungen an die Aktionäre erfolgen durch eingeschriebenen Brief oder gegen Empfangsbescheinigung, die Einladungen an sie durch eingeschriebenen Brief. Publikationsorgan ist das SHAB. Der Verwaltungsrat besteht aus einem bis fünf Mitgliedern. Ihm gehören an: Monika Iseli-Etterich, von Grafenried, in Zolliokofen, Präsidentin; Fritz Erich Mäder, von Steffisburg, in Bern, Vizepräsident; Peter von Gunten, von Sigriswil, in Bern; Marlies Graf-Dätwiler, von Rothenfluh, in Zürich; Therese Marianne Schorer-Kollbrunner, von Zollikofen, in Bern. Monika Iseli-Etterich und Peter von Gunten führen Einzelunterschrift. Geschäftsdomizil: Bollwerk 21 (eigene Räume).

6. März 1973.
Centro Italo-Svizzero addestramento professionale (CISAP), in Bern. Mit Statuten vom 30. Januar 1971/2. Dezember 1972 besteht unter diesem Namen in ein Verein. Er bezweckt: Berufliche Ausbildung und Fortbildung italienischer Staatsangehöriger in der Schweiz, um ihnen zu erlauben, eine ihren besonderen Fähigkeiten und Neigungen entsprechende Stellung im persönlichen und beruflichen Leben zu erlangen durch Erleichterung einer engen Zusammenarbeit mit italienischen und schweizerischen Behörden und Arbeitgebern und Erreichung des Ausbildungsstandes, der für schweizerische Abschlusszeugnisse verlangt wird. Die Mittel des Vereins bestehen in Beiträgen von Behörden und Privaten, die am Vereinszweck interessiert sind, Beiträgen der Schulungsteilnehmer und eventuell auch in solchen der Vereinsmitglieder. Für die Verbindlichkeiten haftet einzig das Vereinsvermögen; die persönliche Haftbarkeit der Mitglieder ist ausgeschlossen. Die Organe des Vereins sind: die Vereinsversammlung, der aus 5 bis 9 Mitgliedern bestehende Vorstand, der Fachausschuss, die Schulleitung und die Kontrollstelle. Der Präsident des Vorstandes führt Kollektivunterschrift mit dem Direktor der Schule. Präsident ist Joseph Allenspach, von Muolen, in Ostermundigen, Gemeinde Belligen. Direktor der Schule ist Giorgio Cenni, italienischer Staatsangehöriger, in Bern. Domizil: Freiburgstrasse 139 c.

Bureau Biel

5. März 1973. Restaurant.
Hans Güdel, in Biel. Inhaber dieser Firma ist Hans Güdel, von Madiswil, in Biel. Betrieb des Restaurants «Ländte». Aarbergstrasse 21.

6. März 1973. Uhren.
Orton Uhren AG, in Biel (SHAB Nr. 219 vom 18. 9. 1972, S. 2432). Neue Geschäftsadresse: Badhausstrasse 19.

6. März 1973.
Hotel Seeland A.G., in Biel (SHAB Nr. 168 vom 22. 7. 1971, S. 1820). Diese Firma wird infolge Verlegung des Sitzes nach Studen (SHAB Nr. 47 vom 26. 2. 1973, S. 539) im Handelsregister von Biel von Amtes wegen gelöscht.

6. März 1973.
Eisenbahner-Baugenossenschaft Biel, in Biel (SHAB Nr. 7 vom 11. 1. 1971, S. 61). Diese Genossenschaft wird infolge Verlegung des Sitzes nach Nidau (SHAB Nr. 49 vom 28. 2. 1973, S. 559) im Handelsregister von Biel von Amtes wegen gelöscht.

6. März 1973.
Rofag Automobil AG Biel, in Biel (SHAB Nr. 68 vom 21. 3. 1972, S. 724). Kollektivprokura zu zweien wurde erteilt an Erich Ammon, von Herzogenbuchsee, in Brügg.

Bureau Büren an der Aare

5. März 1973. Schreinerei.
Fritz Spahr, in Lengnau b. B., Schreinerei (SHAB Nr. 5 vom 7. 1. 1955, S. 62). Die Firma wird infolge Geschäftsübergabe gelöscht. Aktiven und Passiven werden von der nachstehend eingetragenen Firma «Martin Spahr», in Lengnau, übernommen.

5. März 1973.
Martin Spahr, in Lengnau b. B., Inhaber der Firma ist Martin Spahr, von und in Lengnau. Die Firma übernimmt Aktiven und Passiven der vorstehend gelöschten Firma «Fritz Spahr» in Lengnau. Schreinerei, Wildigässli 6.

5. März 1973. Mechanische Werkstatt.
Hans Dürig & Co., in Oberwil b. Büren, Kommanditgesellschaft (SHAB Nr. 244 vom 18. 10. 1962, S. 2987). Mechanische Werkstatt und sanitäre Anlagen. Diese Gesellschaft hat sich infolge Ausscheidens des Gesellschafters Hans Dürig-Hofmann aufgelöst. Die Firma ist erloschen. Das Geschäft wird vom Gesellschafter Hans Dürig-Moser, von Jegenstorf, in Oberwil b. Büren, als Einzelkaufmann im Sinne von Art. 579 OR fortgesetzt. Die Firma lautet **Hans Dürig.**

Bureau Burgdorf

28. Februar 1973.
Spar- und Leihkasse in Oberburg, in Oberburg, Aktiengesellschaft (SHAB Nr. 144 vom 24. 6. 1971, S. 1560). Laut öffentlicher Urkunde über die Generalversammlung vom 17. Februar 1973 wurde das Aktienkapital von Fr. 1 000 000 auf Fr. 2 000 000 erhöht durch Ausgabe von 2000 Inhaberaktien zu Fr. 500. Gleichzeitig wurde die Firma geändert in **Spar- und Leihkasse Oberburg.** Die Statuten wurden entsprechend revidiert. Das Aktienkapital beträgt nun Fr. 2 000 000, eingeteilt in 4000 Inhaberaktien zu Fr. 500, welche voll liberiert sind. Der Prokurist Willi Schüpbach wohnt nun in Oberburg.

Bureau Interlaken

5. März 1973. Ingenieurbüro.
Heinrich Znoj, in Bönigen. Inhaber der Firma ist Heinrich Znoj, österreichischer Staatsangehöriger, in Thun. Ingenieurbüro für Hoch- und Tiefbau. Seestrasse 555.

5. März 1973. Möbel.
F. W. Spring, in Interlaken, Fabrikation von und Handel mit Stilmöbeln (SHAB Nr. 278 vom 27. 11. 1958, S. 3163). Die Firma erteilt Einzelprokura an Kriemler Rudolf, von Grub AR, in Matten b. I.

Bureau Nidau

6. März 1973. Restaurant.
Ernst Moser, in Tüscherz, Betrieb des Restaurants zum Sternen, in Tüscherz, Handel mit Wein (SHAB Nr. 236 vom 9. 10. 1945, S. 2446). Die Firma wird infolge Todes des Inhabers gelöscht. Aktiven und Passiven werden von der nachstehend eingetragenen Firma «Wwe. Nidia Moser», in Tüscherz, übernommen.

6. März 1973. Restaurant.
Wwe. Nidia Moser, in Tüscherz. Inhaberin der Firma ist Wwe. Nidia Moser geb. Brechbühler, von Madretsch, in Tüscherz. Die Firma übernimmt Aktiven und Passiven der vorstehend gelöschten Firma «Ernst Moser» in Tüscherz. Betrieb des Restaurants zum Sternen, in Tüscherz, Handel mit Wein. Hauptstrasse 27.

Bureau Thun

5. März 1973. Elektr. Anlagen.
Kurt Mani, in Thun. Inhaber der Firma ist Kurt Mani, von Diemtigen BE, in Thun. Erstellung von elektrischen Anlagen, insbesondere Elektro-Heizungen. Frutigenstrasse 16.

Obwalden – Unterwald-le-haut – Unterwalden alto

3. März 1973. Beteiligungen.
Edwood A.G., in Sarnen. Gemäss öffentlich beurkundetem Errichtungsakt und Statuten vom 3. März 1973 besteht unter dieser Firma eine Aktiengesellschaft. Sie bezweckt den Erwerb, die Verwaltung und die Veräusserung von Beteiligungen und Wertschriften aller Art sowie von Liegenschaften, Patenten und Lizenzen. Das Grundkapital beträgt Fr. 100 000, eingeteilt in 100 Inhaberaktien zu Fr. 1000, voll einbezahlt. Die Bekanntmachungen erfolgen im Obwaldner Amtsblatt und, soweit vorgeschrieben, im SHAB. Der Verwaltungsrat besteht aus einem oder mehreren Mitgliedern. Einziger Verwaltungsrat ist Peter Gemperli, von Degersheim SG, in Sarnen. Er führt Einzelunterschrift. Domizil: c/o Peter Gemperli, Hostattstrasse 3.

Glarus – Glaris – Glarona

6. März 1973. Immobilien.
Viroba A.G., in Glarus, Erwerb, Erstellung, Verwaltung, Vermittlung und Veräusserung von Immobilien usw. (SHAB Nr. 299 vom 20. 12. 1968, S. 2758). Kurt E. Hofmann, Vizepräsident, und Jean-Jacques Bernath, Sekretär, sind aus dem Verwaltungsrat ausgeschieden, ihre Unterschriften sind erloschen. Willi Günhardt, Präsident, zeichnet nun einzeln; seine Kollektivunterschrift ist erloschen. Ruedi Burri, von Guggisberg BE, nun in Pfäffikon SZ, Gemeinde Freienbach, bisher Mitglied, ist nun Vizepräsident; er zeichnet nun einzeln; seine Kollektivunterschrift ist erloschen.

6. März 1973. Immobilien usw.
Plixa A.G., in Glarus, Erwerb, Erstellung, Finanzierung, Verwaltung und Veräusserung von Immobilien usw. (SHAB Nr. 64 vom 18. 3. 1969, S. 598). Walter Jakob Guyer, bisher einziges Mitglied, ist infolge Todes aus dem Verwaltungsrat ausgeschieden; seine Unterschrift ist erloschen. Neu als einziges Mitglied wurde gewählt: Dr. Alois Dobler, von Schübelbach SZ, in Lachen SZ; er zeichnet einzeln.

6. März 1973. Kleider und Modeartikel.
Condas SA, in Glarus. In erster Linie Handel mit Kleidern und andern Modeartikeln usw. (SHAB Nr. 273 vom 20. 11. 1972, S. 2989). An der ausserordentlichen Generalversammlung vom 1. März 1973 wurde das Aktienkapital von bisher Fr. 50 000 auf Fr. 100 000 erhöht, durch Neuausgabe von 50 Namenaktien zu Fr. 1000. Die Statuten wurden entsprechend revidiert. Der Erhöhungsbetrag von Fr. 50 000 ist voll liberiert durch Verrechnung mit einem Guthaben gegenüber der Gesellschaft. Das voll einbezahlte Aktienkapital beträgt nun Fr. 100 000, eingeteilt in 100 Namenaktien zu Fr. 1000.

6. März 1973. Beteiligungen.
Trans Anlage-Gesellschaft (Trans Société de Placements), in Glarus, Erwerb, Verwaltung und gegebenenfalls auch Veräusserung von Beteiligungen im In- und Ausland usw. (SHAB Nr. 179 vom 4. 8. 1970, S. 1771). In den Verwaltungsrat wurde gewählt: Dr. Walter Nievergelt, von Zürich, in Dübendorf ZH; er zeichnet zu zweien.

6. März 1973. Architektur- und Ingenieur-Bureau.
Ratioplan A.G., in Glarus, Betrieb eines Architektur- und Ingenieur-Bureaus usw. (SHAB Nr. 167 vom 21. 7. 1971, S. 1810). Walter Jakob Guyer, bisher einziges Mitglied, ist infolge Todes aus dem Verwaltungsrat ausgeschieden; seine Unterschrift ist erloschen. Neu als einziges Mitglied wurde gewählt: Hans Schneider, von Basel, in Allschwil BL; er zeichnet einzeln.

6. März 1973. Liegenschaften.
Coop Immobilien AG Glarus, in Glarus (SHAB Nr. 277 vom 25. 11. 1966, S. 3735). An der Generalversammlung vom 17. November 1972 hat die Gesellschaft ihre Auflösung beschlossen. Nach Angaben der Beteiligten ist die Liquidation bereits durchgeführt. Die Firma kann jedoch mangels Zustimmung der eidgenössischen Steuerverwaltung noch nicht gelöscht werden.

6. März 1973. Immobilien usw.
Adesa S.A., in Glarus, Verwaltung von Immobilien, Wertschriften und anderen Vermögenswerten usw. (SHAB Nr. 111 vom 14. 5. 1969, S. 1102). An der ausserordentlichen Generalversammlung vom 19. Dezember 1972 hat die Gesellschaft ihre Auflösung beschlossen. Nach Angaben der Beteiligten ist die Liquidation bereits durchgeführt. Die Firma kann jedoch mangels Zustimmung der kantonalen Wehrsteuerverwaltung noch nicht gelöscht werden.

6. März 1973. Vermögenswerte usw.
Omnium Trustgesellschaft, bisher in Glarus, Erwerb und Verwaltung von Vermögenswerten aller Art usw. (SHAB Nr. 296 vom 18. 12. 1970, S. 2881), Aktiengesellschaft. Infolge Sitzverlegung nach Zürich (SHAB Nr. 36 vom 13. 2. 1973, S. 421) wird diese Firma von Amtes wegen gelöscht.

6. März 1973. Beteiligungen.
Roto-Baubeschlag Holding A.G. Glarus, bisher in Glarus, Beteiligung an in- und ausländischen Unternehmen, besonders an solchen der Baubeschlag- und Bauzubehörbranche usw. (SHAB Nr. 202 vom 31. 8. 1971, S. 2142). Infolge Sitzverlegung nach Zürich (SHAB Nr. 36 vom 13. 2. 1973, S. 421) wird diese Firma von Amtes wegen gelöscht.

Zug – Zoug – Zugo

24. Januar 1973.
Papierfabrik Cham A.-G., in Cham, Uebernahme und Betrieb der Papierfabrik Cham, C. Vogel, in Cham, einschliesslich Wasserwerkanlagen usw. (SHAB Nr. 73 vom 27. 3. 1972, S. 782). Gemäss öffentlicher Urkunde über die ausserordentliche Generalversammlung vom 1. Juli 1972 wurden die Statuten revidiert. Die Firma lautet nun: **Industrieholding Cham AG.** Der Zweck wurde wie folgt abgeändert: Beteiligung an Unternehmungen aller Art im In- und Ausland, insbesondere auf industriellem Gebiet, sowie Durchführung von Finanzierungsgeschäften, auch unter Eingehung von Bürgschaften und Abgabe von Garantien zugunsten ihr nahestehender oder fremder Dritter. Die Gesellschaft kann auch Immobilien erwerben, nutzen, verwalten und veräussern. Die bisherigen 7000 Namenaktien zu Fr. 1000 wurden in 70 000 Namenaktien zu Fr. 100 umgewandelt. Die Gesellschaft hat anstelle der bisherigen 7000 Genussscheine nunmehr 70 000 Genussscheine ohne Nennwert ausgegeben, welche einen Anspruch auf Reingewinn nach Massgabe der Statuten haben. Weitere gleichzeitig vorgenommene Statutenänderungen sind nicht publikationspflichtig. Hortense Funk-Naville ist aus dem Verwaltungsrat ausgeschieden. Neu wurde in den Verwaltungsrat gewählt: Michael Funk, von Baden AG, in Zollikon ZH. Er ist nicht zeichnungsberechtigt. Dr. Gian Paolo Vogel, Mitglied des Verwaltungsrates, wurde zum Delegierten ernannt und führt nun Kollektivunterschrift zu zweien.

24. Januar 1973.
Papierfabrik Cham AG, in Cham. Gemäss öffentlicher Urkunde und Statuten vom 28. Dezember 1972 besteht unter dieser Firma eine Aktiengesellschaft. Zweck: Herstellung, Verarbeitung, Veredelung von und Handel mit Papier, Papierprodukten und verwandten Produkten, insbesondere solchen, die an Stelle von Papier Verwendung finden können oder in ähnlichen Produktionsverfahren hergestellt werden. Die Gesellschaft kann ihre Tätigkeit auch auf andere Gebiete ausdehnen. Sie kann auch Grundbesitz erwerben, nutzen, verwalten und veräussern und sich an andern Unternehmen im In- oder Ausland beteiligen. Das voll liberierte Aktienkapital beträgt Fr. 4 500 000, eingeteilt in 4500 Namenaktien zu Fr. 1000. Die Gesellschaft erwirbt von der Papierfabrik Cham AG (neu: Industrieholding Cham AG), in Cham, die im Anhang zum Sacheinlagevertrag vom 20. Dezember 1972 aufgeführten Aktiven und Passiven im Saldowert und Preis von Fr. 4 588 259.95. Der Preis wird dadurch getilgt, dass der Sacheinlegerin 4500 voll liberierte Namenaktien zu Fr. 1000 der Gesellschaft zuerkannt und Fr. 88 259.95 gutgeschrieben werden. Publikationsorgan der Gesellschaft ist das SHAB. Mitteilungen und Einladungen an die Aktionäre erfolgen durch eingeschriebenen Brief. Der Verwaltungsrat besteht aus einem oder mehreren Mitgliedern. Ihm gehören an: Dr. Giovanni Wenner, von St. Gallen, in Küsnacht ZH, Präsident; Dr. Gottfried von Meiss, von Zürich, in Küsnacht ZH, Vizepräsident, und Dr. Gian Paolo Vogel, von Zürich, in Rüschlikon ZH, Delegierter. Sie führen Kollektivunterschrift zu zweien. Domizil: Fabrikstrasse (bei Industrieholding Cham AG).

24. Januar 1973. Immobilien.
Hammer AG, in Cham. Gemäss öffentlicher Urkunde und Statuten vom 28. Dezember 1972 besteht unter dieser Firma eine Aktiengesellschaft. Zweck: Erwerb, Verkauf und Tausch, sowie Verwaltung und Nutzung von Liegenschaften aller Art. Die Gesellschaft kann auch alle mit diesem Zweck zusammenhängenden Finanzgeschäfte tätigen, Liegenschaften belehnen, sich an irgendwelchen anderen Gesellschaften im In- oder Ausland beteiligen und auch solche finanzieren. Das voll liberierte Aktienkapital beträgt Fr. 4 000 000, eingeteilt in 4000 Inhaberaktien zu Fr. 1000. Gemäss Sacheinlagevertrag vom 20. Dezember 1972 übernimmt die Gesellschaft von der Papierfabrik Cham AG (neu: Industrieholding Cham AG), in Cham, Immobilien, Mobilien, Beteiligungen sowie Schulden im Saldowert und zum Preis von Fr. 4 000 000. Dafür erhält die Sacheinlegerin 4000 voll einbezahlte Inhaberaktien zu Fr. 1000 der Gesellschaft. Mitteilungen und Einladungen an die Aktionäre erfolgen durch Veröffentlichung im Publikationsorgan der Gesellschaft, dem SHAB, oder, sofern deren Namen und Adressen bekannt sind, durch eingeschriebenen Brief. Der Verwaltungsrat besteht aus 3 bis 9 Mitgliedern. Ihm gehören an: Creed Kuenzle, von Ebnat SG, in Herrliberg ZH, Präsident; Dr. Gian Paolo Vogel, von Zürich, in Rüschlikon ZH, und Robert Edmund Naville, von Genf, in Cham. Sie führen Kollektivunterschrift zu zweien. Domizil: Fabrikstrasse (bei Industrieholding Cham AG).

6. März 1973. Beteiligungen.
Canriv S.A., in Zug, Beteiligung an anderen Unternehmungen usw. (SHAB Nr. 98 vom 29. 4. 1969, S. 960). Dr. Felix Rom ist aus dem Verwaltungsrat ausgeschieden; seine Unterschrift ist erloschen. Zum neuen einzigen Verwaltungsrat mit Einzelunterschrift wurde gewählt: Rolph E. Oswald, von Näfels GL, in Zug. Neues Domizil: Neugasse 22 (bei Gebr. Oswald AG).

6. März 1973. Beteiligungen.
Zugitan AG, in Zug, Beteiligung an anderen Unternehmungen usw. (SHAB Nr. 98 vom 29. 4. 1969, S. 960). Dr. Felix Rom ist aus dem Verwaltungsrat ausgeschieden; seine Unterschrift ist erloschen. Zum neuen einzigen Verwaltungsrat mit Einzelzeichnungsberechtigung wurde gewählt: Rolph E. Oswald, von Näfels GL, in Zug. Neues Domizil: Neugasse 22 (bei Gebr. Oswald AG).

6. März 1973. Waren aller Art.
Serenatex A.G., in Zug, Import, Handel und Vertretung von Waren aller Art, insbesondere von Textilien usw. (SHAB Nr. 278 vom 27. 11. 1967, S. 3907). Neues Domizil: Baarerstrasse 10 (bei Experta Treuhand AG).

6. März 1973.
Metall- & Motorenindustrie-Beteiligungen AG., in Zug, Beteiligung an Industrie- und Handelsunternehmen, insbesondere aus der Metall- und Motorenindustrie usw. (SHAB Nr. 189 vom 16. 8. 1971, S. 2026). Gemäss öffentlicher Urkunde über die ausserordentliche Generalversammlung vom 1. März 1973 wurde das Aktienkapital von Fr. 2 050 000 auf Fr. 2 900 000 erhöht durch Ausgabe von 850 Inhaberaktien zu Fr. 1000. Die Statuten wurden entsprechend revidiert. Das voll einbezahlte Aktienkapital beträgt Fr. 2 900 000, eingeteilt in 2900 Inhaberaktien zu Fr. 1000.

6. März 1973. Möbel usw.
Karl Keiser's Erben, in Zug, Wohneinrichtungen, Anfertigung von Polstermöbeln. Tapezierarbeiten (SHAB Nr. 68 vom 22. 3. 1967, S. 1008). Die Gesellschaft ist seit dem 1. Oktober 1972 aufgelöst. Die Firma wird nach durchgeführter Liquidation gelöscht. Aktiven und Passiven werden von der nachstehend eingetragenen Firma «Karl Keiser's Erben, Inhaber Horst Irzik», in Zug, übernommen.

6. März 1973. Möbel usw.
Karl Keiser's Erben, Inhaber Horst Irzik, in Zug. Inhaber der Firma ist Horst Irzik, deutscher Staatsangehöriger, in Steinhausen. Die Firma übernimmt Aktiven und Passiven der vorstehend gelöschten Kollektivgesellschaft «Karl Keiser's Erben», in Zug. Handel mit Möbeln, Verkauf von Teppichen und Vorhängen sowie Herstellung von Polstermöbeln. Fischmarkt 9.

6. März 1973. Flugmaterial.
Travelair A.G., in Zug, Handel mit Flugmaterial aller Art usw. (SHAB Nr. 217 vom 15. 9. 1972, S. 2417). Gemäss öffentlicher Urkunde über die ausserordentliche Generalversammlung vom 19. Februar 1973 hat die Gesellschaft ihre Auflösung beschlossen. Die Liquidation wird unter der Firma **Travelair A.G. in Liquidation** durch den Liquidator Dr. Antonio Planzer, welcher als einziges Mitglied aus dem Verwaltungsrat ausgeschieden ist, durchgeführt. Er zeichnet weiterhin einzeln.

6. März 1973. Kunststoffkabel, Installationskanäle.
P. M. Productions A.G., in Zug, Herstellung von Kunststoffkabeln und Installationskanälen usw. (SHAB Nr. 25 vom 31. 1. 1973, S. 307). Dr. Rudolf Schindler ist aus dem Verwaltungsrat ausgeschieden; seine Unterschrift ist erloschen.

6. März 1973. Beteiligungen.
Ivigtod A.G., in Zug, finanzielle Beteiligung an anderen Gesellschaften usw. (SHAB Nr. 41 vom 19. 2. 1973, S. 475). Das Aktienkapital von Fr. 100 000 ist nun voll einbezahlt.

6. März 1973. Beteiligungen.
Sigma Investment Ltd., in Zug, Verwaltung von Beteiligungen an kommerziellen, industriellen und Finanzgesellschaften usw. (SHAB Nr. 65 vom 19. 3. 1970, S. 614). Neues Domizil: Baarerstrasse 10 (bei Experta Treuhand AG).

6. März 1973. Lizenzen, Patente.
Stomosa A.G., in Zug, Erwerb, Verwertung und Veräusserung von Lizenzen, Patenten und Fabrikationsverfahren usw. (SHAB Nr. 71 vom 26. 3. 1971, S. 712). Neues Domizil: Baarerstrasse 10 (bei Experta Treuhand AG).

6. März 1973. Betreuung von Künstlern usw.
Trifag AG, in Zug, Betreuung von und Werbung für Künstler und Produkte der Kunst sowie allgemeine Vermittlung und Firmenbetreuung usw. (SHAB Nr. 119 vom 26. 5. 1970, S. 1198). Neues Domizil: Baarerstrasse 10 (bei Experta Treuhand AG).

6. März 1973. Beteiligungen.
Sivicom SA, in Zug. Gemäss öffentlicher Urkunde und Statuten vom 1. März 1973 besteht unter dieser Firma eine Aktiengesellschaft. Zweck: Erwerb, Verwaltung und Veräusserung von Beteiligungen an Handels-, Finanz-, Industrie- und Immobiliengesellschaften aller Art; Erwerb, Verkauf und Verwertung von Lizenzen, Modellen, Marken, Fabrikationsprozessen, Erfindungen und anderen Rechten aller Art für eigene und für Rechnung Dritter. Das voll einbezahlte Aktienkapital beträgt Fr. 150 000, eingeteilt in 150 Inhaberaktien zu Fr. 1000. Mitteilungen und Einladungen an die Aktionäre erfolgen durch Veröffentlichung im Publikationsorgan der Gesellschaft, dem SHAB, oder, sofern deren Namen und Adressen bekannt sind, durch eingeschriebenen Brief oder Telegramm. Der Verwaltungsrat besteht aus einem oder mehreren Mitgliedern. Ihm gehören an: Joseph Stutz, von Sarmensdorf AG, in Givrins VD, Präsident; Hermann Stutz, von Sarmensdorf AG, in Zug, Sekretär, und Daniel Capon, von und in Carouge GE. Der Präsident führt Einzelunterschrift; die beiden weiteren Mitglieder des Verwaltungsrates zeichnen kollektiv zu zweien. Domizil: Guggitalring 2 (bei Hermann Stutz).

6. März 1973. Erfindungen, Patente.
Witre A.G., in Zug, Erwerb von Erfindungen und Patenten und ihre Auswertung usw. (SHAB Nr. 144 vom 24. 6. 1969, S. 1459). Neues Domizil: Baarerstrasse 10 (bei Experta Treuhand AG).

6. März 1973. Waren aller Art.
Riduna AG (Riduna S.A.) (Riduna Ltd.) (Riduna Inc.), in Baar. Gemäss öffentlicher Urkunde und Statuten vom 1. März 1973 besteht unter dieser Firma eine Aktiengesellschaft. Zweck: Durchführung und Vermittlung von Dienstleistungen aller Art sowie Handel mit Waren aller Art, insbesonders auf dem Gebiete des Bauwesens. Die Gesellschaft kann ferner auf eigene und fremde Rechnung Sachwerte, insbesonders Grundstücke und Immobilien, erwerben und veräussern, Liegenschaften verwalten, Immaterialgüterrechte und Lizenzen an- und verkaufen sowie verwerten, sowie sich an andern Unternehmen beteiligen. Das Aktienkapital beträgt Fr. 150 000, eingeteilt in 150 Inhaberaktien zu Fr. 1000; darauf sind Fr. 100 000 einbezahlt. Mitteilungen und Einladungen an die Aktionäre erfolgen durch Veröffentlichung im Publikationsorgan der Gesellschaft, dem SHAB, oder, sofern deren Namen und Adressen bekannt sind, durch eingeschriebenen Brief. Der Verwaltungsrat besteht aus einem oder mehreren Mitgliedern. Ihm gehören an und führen Kollektivunterschrift zu zweien: Dr. Max Briner, von Fehraltorf, in Rüschlikon, Präsident, und lic. iur. Rolf Schweiger, von und in Baar. Domizil: Dorfstrasse 13 (bei Anlagebank Zug AG, Zweigniederlassung Baar).

6. März 1973. Autoren- und Reproduktionsrechte.
Soprorel AG., in Zug, Kauf, Verkauf und Vertrieb von Autoren- und Reproduktionsrechten aller Art und Formen usw. (SHAB Nr. 144 vom 24. 6. 1969, S. 1459). Neues Domizil: Baarerstrasse 10 (bei Experta Treuhand AG).

6. März 1973.
Ratansa Holding AG, in Zug. Gemäss öffentlicher Urkunde und Statuten vom 28. Februar 1973 besteht unter dieser Firma eine Aktiengesellschaft. Zweck: In erster Linie Beteiligung an anderen Unternehmungen im In- und Ausland. Sie kann für eigene wie auch für fremde Rechnung handeln. Das voll einbezahlte Aktienkapital beträgt Fr. 50 000, eingeteilt in 50 Inhaberaktien zu Fr. 1000. Mitteilungen und Einladungen an die Aktionäre erfolgen durch Veröffentlichung im Publikationsorgan der Gesellschaft, dem SHAB, oder, sofern deren Namen und Adressen bekannt sind, durch eingeschriebenen Brief. Der Verwaltungsrat besteht aus 1 bis 5 Mitgliedern. Ihm gehören an und führen Kollektivunterschrift zu zweien: Georges Philippe, von Thônex GE, in Schaffhausen, Präsident; Dr. Harry Glaser, von Zürich, in Zumikon ZH, und Peter M. Brupbacher, von Wädenswil ZH, in Zürich. Domizil: Poststrasse 9 (bei Dr. Otto Burki).

Freiburg – Fribourg – Friborgo

Bureau de Bulle (district de la Gruyère)

6 mars 1973. Mécanique.
Décobul S.A., à Bulle, décolletage et fine mécanique (FOSC du 24. 7. 1969, N° 170, p. 1727). Suivant procès-verbal authentique de son assemblée générale extraordinaire du 1er mars 1973, la société a porté son capital social de fr. 525 000 à fr. 700 000 par l'émission de 175 actions de fr. 1000 chacune, au porteur, entièrement libérées, dont fr. 55 000 par compensation de créances. Elle a en outre divisé les dix actions portant les numéros 190 à 199 en cent actions au porteur de fr. 100 chacune. Les statuts ont été modifiés en conséquence. Le capital social entièrement libéré est actuellement de fr. 700 000, divisé en 690 actions au porteur de fr. 1000 chaune, et en cent actions au porteur de fr. 100 chacune.

Bureau d'Estavayer-le-Lac

6 mars 1973. Confection.
Régina Renevey, à Estavayer-le-Lac. Le chef de la maison est Régina Renevey née Chassot, épouse autorisée de Jean, de Fétigny, à Estavayer-le-Lac. Magasin de confection pour dames et enfants.

Bureau de Fribourg

6 mars 1973.
Surveillance de Constructions S.A., précédemment à Genève (FOSC du 1. 4. 1971, p. 772). Suivant procès-verbal authentique de son assemblée générale du 1er février 1973, la société a décidé de transférer son siège social à Fribourg. Les statuts ont été modifiés en conséquence. La société a pour but toutes opérations de surveillance dans le domaine de la construction immobilière, ainsi que l'acquisition, l'administration et le contrôle de participations et d'investissements dans toutes entreprises financières, mobilières, immobilières, commerciales ou industrielles. La société n'exercera aucune activité en Suisse, à l'exception de celle strictement réservée à son administration. Les statuts originaires portent la date du 11 mars 1971. Le capital social est de fr. 50 000, entièrement libéré, divisé en 50 actions de fr. 1000 chacune, au porteur. L'organe de publicité est la FOSC. La société est administrée par un conseil d'un ou de plusieurs membres. Il est composé de Bruno Keppeler, de Wiezikon TG, à Chêne-Bourg, président, et de Roland Cramer, de Genève, à Vandœuvres GE, secrétaire. Ils signent collectivement à deux. Adresse: 4, Bd de Pérolles, chez Me J. A. Andrey, notaire.

6 mars 1973. Café-restaurant.
Simon Bochud, à Fribourg, café-restaurant «Le Gothard» (FOSC du 1. 2. 1966, N° 26, p. 342). La raison est radiée par suite de cessation et de remise de commerce.

6 mars 1973. Café-restaurant.
Amédée Bochud, à Fribourg. Le chef de la maison est Amédée Bochud, fils de Simon, de Posieux, à Fribourg. Exploitation du café-restaurant «Le Gothard». Rue du Pont-Muré 153.

6 mars 1973.
F. S. Smithers Services S.A., à Fribourg, services d'investissement et d'informations, etc. (FOSC du 3. 11. 1971, N° 257, p. 2673). Suivant procès-verbal authentique de son assemblée générale du 7 novembre 1972, la société a décidé sa dissolution par suite de sa fusion avec la société «F. S. Smithers & Co AG», à Zoug, propriétaire de la totalité des actions. Les actifs et les passifs ont été repris selon bilan au 31 décembre 1971. Cette société est radiée, les créanciers ayant obtenus des sûretés.

Solothurn – Soleure – Soletta

Bureau Grenchen-Bettlach

1. März 1973. Mechanische Werkstätte usw.
Adolf Schaad G.m.b.H., in Bettlach, mechanische Werkstätte usw. (SHAB Nr. 203 vom 1. 9. 1970, S. 1979). Olga Müller-Schaad ist nicht mehr Gesellschafterin. Ihre Stammeinlage von Fr. 8000 ist an den Gesellschafter Adolf Schaad übergegangen, dessen Stammeinlage sich dadurch von Fr. 155 000 auf Fr. 163 000 erhöht hat. Die Stammeinlage von Fr. 15 000 des verstorbenen Gesellschafters Hans Schaad-Friedli ist an Witwe Frieda Schaad-Friedli, von Lommiswil, in Bettlach, übergegangen. Gemäss öffentlicher Urkunde über die Gesellschafterversammlung vom 26. Februar 1973 wurden die Statuten entsprechend geändert. Das Gesellschaftskapital beträgt Fr. 300 000, eingeteilt in 7 Stammeinlagen, nämlich Fr. 163 000, Fr. 15 000, Fr. 80 000, Fr. 25 000, Fr. 10 000, Fr. 5000 und Fr. 2000.

Bureau Kriegstetten

2. März 1973. Ingenieurbüro.
H. Weinberger, Ing. HTL, in Lohn. Inhaber dieser Einzelfirma ist Heinrich Weinberger, von Magden AG, in Lohn. Führung eines Ingenieurbüros für Industrieplanung. Einzelprokura ist erteilt an Hertha Weinberger geb. Schlögelgruber, von Magden, in Lohn, Ehefrau des Firmainhabers. Lehnmattstrasse 280.

Bureau Olten-Gösgen

5. März 1973.
Maschinen- und Werkzeugbau AG Wildegg, in Schönenwerd (SHAB Nr. 55 vom 8. 3. 1971, S. 540). Diese Firma wird infolge Verlegung des Sitzes nach Windisch (SHAB Nr. 33 vom 9. 2. 1973, S. 393) im Handelsregister von Olten-Gösgen von Amtes wegen gelöscht.

Basel-Stadt – Bâle-Ville – Basilea-Città

2. März 1973. Waren aller Art usw.
Wordis, Sibold & Dikenmann, bisher in Reinach BL (SHAB Nr. 234 vom 5. 10. 1972, S. 2577). Die Kollektivgesellschaft hat den Sitz nach Basel verlegt. Gesellschafter sind: Friedolin Kurt Sibold, von Wil AG, in Oberwil BL, und Rolf Georg Dikenmann, von Schönholzerswilen, in Basel. Einzelprokura neu: Yvonne Sibold, von Wil AG, in Kaiserstuhl AG. Die Gesellschaft hat am 20. September 1972 begonnen. Handel mit Waren aller Art und Beteiligung an andern Unternehmen im In- und Ausland. Rittergasse 19a.

5. März 1973.
Moto Sport Basel André Roth, in Basel. Inhaber dieser Einzelfirma ist André Roth, von Basel, in Witterswil. Handel mit Motorrad-Bekleidungen und -Zubehör. Margarethenstrasse 63.

5. März 1973. Marketing usw.
The Maycord Group AG, in Basel, Marketing usw. (SHAB Nr. 127 vom 13. 6. 1971, S. 1361). Unterschrift George Rosenfeld, Direktor, erloschen.

5. März 1973. Restaurant.
Erich Fringeli, in Basel. Inhaber dieser Einzelfirma ist Erich Fringeli-Fischer, von Bärschwil, in Basel. Restaurant. Feldbergstrasse 47.

5. März 1973. Armaturen usw.
Baflon AG, in Basel, Armaturen usw. (SHAB Nr. 2 vom 4. 1. 1973, S. 12). Statutenänderung: 2. März 1973. Firma nun: **Matu AG.**

5. März 1973.
Atelier-Genossenschaft Basel, in Basel (SHAB Nr. 202 vom 31. 8. 1970, S. 1968). Statutenänderung: 15. November 1972. Publizierte Tatsachen werden nicht berührt. Aus Vorstand ausgeschieden: Hans U. Bodenmann, Vizepräsident. Unterschrift erloschen. Vorstandsvizepräsident mit Unterschrift zu zweien neu: René Toffol, von Basel und Burgäschi, in Basel.

5. März 1973.
Tricot Hess GmbH, in Basel, Textilien aller Art usw. (SHAB Nr. 130 vom 8. 6. 1971, S. 1398). Statutenänderung: 28. Februar 1973. Firma nun: **Tricot Hess GmbH Basel.**

5. März 1973.
Columbus Treuhand AG, in Basel (SHAB Nr. 25 vom 31. 1. 1973, S. 308). Unterschrift Henri Bonvin, Geschäftsführer, erloschen. Direktor mit Unterschrift zu zweien neu: Ernst Kunz, von und in Reinach BL.

5. März 1973. Liegenschaften usw.
Finorum Aktiengesellschaft, in Basel, Liegenschaften (SHAB Nr. 278 vom 27. 11. 1950, S. 3035). Statutenänderung: 13. Februar 1973. Zweck nun: An- und Verkauf, Verwaltung und Vermittlung von Liegenschaften sowie Handel mit Waren aller Art im In- und Ausland. Aus Verwaltungsrat ausgeschieden: Ernst Lauer, infolge Demission. Unterschrift erloschen. Verwaltungsratspräsident mit Einzelunterschrift neu: Ernani Pietro Bevilacqua, italienischer Staatsangehöriger, in Bascl. Verwaltungsratsmitglieder ohne Unterschrift neu: Liana Bloch-Bevilacqua, von Bülach, in Yverdon, und Adelheid Bevilacqua-Carenzi, von Basel, in Biel-Benken. Neues Domizil: Markircherstrasse 5 (bei Ernani Bevilacqua).

5. März 1973. Schiffstransporte usw.
Navalis AG, in Basel, St. Jakobs-Strasse 40, neue Aktiengesellschaft. Datum der Statuten: 28. Februar 1973. Zweck: Transport von Waren aller Art mit Schiffen, Kauf, Verkauf sowie Vermietung von Schiffen, Handel mit, sowie Import und Export von Gütern aller Art, Uebernahme von Vertretungen und von Agenturen. Die Gesellschaft kann Grundbesitz erwerben, verwalten und veräussern und sich an andern Unternehmen im In- und Ausland beteiligen. Grundkapital: Fr. 50 000, wovon Fr. 20 000 liberiert, 100 Inhaberaktien zu Fr. 500. Publikationsorgan: SHAB. Verwaltungsrat: 1 oder mehr Mitglieder. Ihm gehören an: Heinz Stamm, von Basel, in Wallbach, mit Einzelunterschrift. Direktor mit Einzelunterschrift: Willem Bastiaan de Zeeuw, niederländischer Staatsangehöriger, in Basel.

Basel-Landschaft – Bâle-Campagne – Basilea-Campagna

6. März 1973. Lebensmittel usw.
Fritz Dürr-Furler, in Birsfelden, Handel mit Lebensmitteln, Milch, Milchprodukten, Obst und Gemüse (SHAB Nr. 12 vom 16. 1. 1958, S. 147). Diese Einzelfirma ist infolge Aufgabe des Geschäftes erloschen.

6. März 1973. Transporte von Sand, Kies usw.
Walter Alt-Vögtli, in Münchenstein. Inhaber dieser Einzelfirma ist Walter Alt-Vögtli, von Rothenfluh, in Münchenstein. Transporte von Sand, Kies und Aushubmaterial und Aushub. Gruthweg 17.

6. März 1973. Möbel.
W. Brun, Handelsmann, in Reinach BL, Handel mit antiken Möbeln (SHAB Nr. 205 vom 3. 9. 1965, S. 2751). Diese Einzelfirma wird infolge Verlegung des Sitzes nach Schönenwerd (SHAB Nr. 2 vom 4. 1. 1973, S. 12) im Handelsregister des Kantons Basel-Landschaft von Amtes wegen gelöscht.

6. März 1973.
Blindenwerkstätte R. Theiler, in Gelterkinden, Handel mit und Fabrikation von chemisch-technischen und kosmetischen Produkten, Textil- und Bürstenwaren durch Blinde (SHAB Nr. 34 vom 11. 2. 1971, S. 336). Die Prokura des Heinz Schaub ist erloschen. Die Kollektivprokura des Johann Speiser wird in Einzelprokura umgewandelt. Einzelunterschrift wird erteilt an Lore Theiler-Baumann, von Küttigen, in Lostorf SO.

6. März 1973. Gasthaus usw.
Alfred Heinimann-Rieder, in Sissach, Betrieb des Gasthauses zum Eidgenossen, Metzgerei und Wursterei (SHAB Nr. 55 vom 7. 3. 1963, S. 684). Diese Einzelfirma ist infolge Aufgabe des Geschäftes erloschen.

6. März 1973. Wärme-, Kälte- und Schallisolierungen.
W. Vögtli und G. Zbinden, bisher in Frenkendorf, Wärme-, Kälte- und Schallisolierungen, Handel mit Isoliermaterialien (SHAB Nr. 19 vom 24. 1. 1973, S. 227). Diese Kollektivgesellschaft hat ihren Sitz nach Pratteln verlegt. Domizil: Augsterheglistrasse 27.

6. März 1973.
Valvring-Import J. Schupp & Co., bisher in Basel, Import und Verkauf der Produkte der Valvring Corporation in Los Angeles (Mineralölc), Kommanditgesellschaft (SHAB Nr. 180 vom 5. 8. 1971, S. 1939). Der Sitz wurde nach Allschwil verlegt. Die Gesellschaft hat sich infolge Rücktritts der Kommanditärin Bawag (Aktiengesellschaft), in Basel, deren Kommandite von Fr. 20 000 erloschen ist, aufgelöst. Die Firma ist erloschen. Das Geschäft wird vom bisherigen unbeschränkt haftenden Gesellschafter Jacques Schupp-Zulauf, französischer Staatsangehöriger, in Basel, als Einzelfirma im Sinne von Art. 579 OR fortgesetzt. Die Firma lautet: **Valvring-Oil J. Schupp.** Geschäftslokal: Bettenstrasse 18, Neuallschwil.

6. März 1973. Pharmazeutische Produkte usw.
Mepha A.G., in Aesch, Herstellung von und Handel mit pharmazeutischen Präparaten usw. (SHAB Nr. 154 vom 6. 7. 1971, Seite 1673). Kollektivprokura zu zweien wurde erteilt an Alfred Stucki-Schlegel, von Basel und Konolfingen, in Aesch BL.

6. März 1973. Rolladen, Sonnenstoren.
Oskar Mensch AG, in Allschwil. Unter dieser Firma besteht auf Grund der Statuten vom 28. Februar 1973 eine Aktiengesellschaft. Sie hat zum Zweck die Fabrikation sowie den Vertrieb und den Handel mit Rolladen, Sonnenstoren und ähnlichen Gegenständen, Beteiligung an in- und ausländischen Unternehmen mit ähnlichen Zweckbestimmungen. Die Gesellschaft ist befugt, Grundstücke und Rechte an Grundstücken zu erwerben oder zu veräussern. Das Grundkapital beträgt Fr. 80 000, eingeteilt in 160 voll liberierte Namenaktien zu Fr. 500. Die Gesellschaft übernimmt von der Einzelfirma «O. Mensch, Rolladenfabrikation Allschwil», in Allschwil, kaufvertraglich die Maschinen und beweglichen Einrichtungen sowie die Waren und Fahrhabe gemäss Inventar vom 30. Juni 1972, per 1. Juli 1972, zum Gesamtpreis von Fr. 120 302.10, laut Kaufvertrag vom 28. Februar 1973. Die seit dem 1. Juli 1972 von der Einzelfirma «O. Mensch, Rolladenfabrikation, Allschwil», getätigten Geschäfte gelten als für Rechnung der «Oskar Mensch AG» abgeschlossen. Publikationsorgan ist das SHAB. Mitteilungen an die Aktionäre erfolgen mit eingeschriebenem Brief. Dem Verwaltungsrat aus drei Mitgliedern gehören an: Oskar Mensch, von Schönenbuch, in Avegno TI, als Präsident; Felix Mensch, von Schönenbuch, in Allschwil, und Stephan Mensch, von Schönenbuch, in Allschwil. Felix Mensch und Stephan Mensch führen Einzelunterschrift. Domizil: Feldstrasse 10.

6. März 1973. Sanitäre Installationen usw.
Tschantré AG, Zweigniederlassung in Bottmingen, Projektierung, Ausführung und Einrichtung von sanitären Installationen usw. (SHAB Nr. 216 vom 16. 9. 1970, S. 2100), Aktiengesellschaft mit Hauptsitz in Basel. Die Prokuren von Dieter Jakob Studer und Rolf Kübler sind erloschen. Prokura wurde erteilt an Paul Canali-Keller, von Luzern, in Binningen. Er zeichnet kollektiv zu zweien. Martin Wegmann, Mitglied des Verwaltungsrates, wohnt nun in Basel.

6. März 1973.
Arfa Röhrenwerke A.G., in Münchenstein, Fabrikation von und Handel mit Röhren und ähnlichen Artikeln usw. (SHAB Nr. 151 vom 2. 7. 1970, S. 1523). Franz Otto Salm, bisher Prokurist, wurde zum Vizedirektor ernannt. Er zeichnet zu zweien. Seine Prokura ist erloschen. Zum Prokuristen mit Kollektivunterschrift zu zweien wurde ernannt Heinz Georg Eschmann, von Rüti ZH und Basel, in Basel.

6. März 1973.
Möbelprojekta AG, in Münchenstein, Projektierung von Anlagen, Handel und Montage von Maschinen und Anlagen für die holzverarbeitende Industrie usw. (SHAB Nr. 118 vom 23. 5. 1972, S. 1309). Einzelprokura wurde erteilt an Rudolf Hasler, von Walkringen BE, in Münchenstein. Neues Domizil: Emil Freysirasse 87–89.

6. März 1973. Spenglerei, sanitäre Installationen usw.
K. Sütterlin-Vonau AG, in Münchenstein, Betrieb eines Spengler- und sanitären Installationsgeschäftes usw. (SHAB Nr. 85 vom 14. 4. 1971, S. 871). Das Verwaltungsratsmitglied Eugen Lüthi-Schiebold ist zurückgetreten. Seine Unterschrift ist erloschen. Neu wurden in den Verwaltungsrat je mit Einzelunterschrift gewählt: Siegfried Storz-Roesen, von Basel, in Riehen, und Kurt Storz-Cossandey, von und in Basel.

6. März 1973. Hoch- und Tiefbau usw.
Ed. Züblin & Cie. A.-G., Zweigniederlassung Muttenz, in Muttenz, Ausführung von Bauten in Hoch. und Tiefbau usw. (SHAB Nr. 237 vom 9. 10. 1972, S. 2613). Aktiengesellschaft mit Hauptsitz in Zürich. Die Unterschrift von Nello Bottani ist erloschen. Neuer Direktionspräsident mit Kollektivunterschrift zu zweien ist Karl Schaufelberger, von Wald ZH, in Zürich.

6. März 1973.
R. Lapanouse «Rego» Uhr AG, in Bubendorf, Fabrikation von Uhren und Handel mit diesen usw. (SHAB Nr. 1 vom 6. 1. 1964, S. 6). Verwaltungsratsmitglied mit Kollektivunterschrift zu zweien neu Paul Steiner-Lapanouse, von Kaltbrunn, SG, in Saint Hilaire-Fontaine, Nièvre (Franee).

6. März 1973. Fassondrehteile, Armaturen.
R. Plattner, in Niederdorf, Fabrik für Fassondrehteile und Armaturen (SHAB Nr. 179 vom 2. 8. 1972, S. 2045). Diese Einzelfirma wird infolge Uebernahme der Aktiven und Passiven gemäss Bilanz per 31. Dezember 1972 durch die neu eingetragene «Plattner AG», in Niederdorf, gelöscht.

6. März 1973. Feinmechanische Werkstätte.
Plattner AG (Plattner SA), in Niederdorf. Gemäss öffentlicher Urkunde und Statuten vom 27. Februar 1973 besteht unter dieser Firma eine Aktiengesellschaft. Sie bezweckt den Betrieb einer feinmechanischen Werkstatt und die Fabrikation von und den Handel mit Fassondrehteilen und Armaturen. Die Gesellschaft kann sich an ähnlichen Unternehmungen beteiligen. Das voll liberierte Aktienkapital beträgt Fr. 500 000, eingeteilt in 500 Namenaktien zu Fr. 1000. Die Gesellschaft übernimmt von der bisherigen Einzelfirma «R. Plattner», in Niederdorf, gemäss Sacheinlagevertrag vom 27. Februar 1973 die in der Uebernahmebilanz per 31. Dezember 1972 näher bezeichneten Aktiven (inkl. Liegenschaften im Grundbuch Niederdorf Parz. 52 und 553) im Betrage von Fr. 2 237 362.96 und Passiven von Fr. 1 836 604.06, ergebend einen Aktivenüberschuss von Fr. 400 758.90, wovon Fr. 400 000 auf das voll liberierte Aktienkapital angerechnet werden. Der Sacheinleger erhält noch eine Gutschrift von Fr. 758.90 auf Konto-Korrent. Fr. 100 000 werden durch Verrechnung mit unter den Passiven der Uebernahmebilanz enthaltenen Darlehensforderungen liberiert. Die von der Einzelfirma «R. Plattner» seit dem 1. Januar 1973 getätigten Geschäfte gelten als für Rechnung der Plattner AG eingegangen. Die Mitteilungen und Einladungen an die Aktionäre erfolgen durch eingeschriebenen Brief an die im Aktienbuch verzeichnete Adresse. Publikationsorgan ist das SHAB. Der Verwaltungsrat besteht aus einem oder mehreren Mitgliedern. Ihm gehören an: Rudolf Plattner-Rumpel, von Füllinsdorf, in Rheinfelden, als Präsident, und Madeleine Zürcher-Plattner, von Frutigen BE, in Niederdorf, als Mitglied. Beide führen Einzelunterschrift. Geschäftsdomizil: Leegasse 6.

6. März 1973.
Flanschenfabrik Angenstein G.m.b.H., in Aesch BL, Herstellung von Flanschen und ähnlichen Artikeln für industrielle und private Zwecke sowie Handel mit diesen Artikeln (SHAB Nr. 166 vom 20. 7. 1971, S. 1796). Kolektivprokura zu zweien wurde erteilt an Walter Buess, von Wenslingen, in Sissach.

Schaffhausen – Schaffhouse – Sciaffusa

6. März 1973.
Kiepe Electric A.G. (Kiepe Electric S.A.) (Kiepe Electric Ltd.), bisher in Zürich (SHAB Nr. 104 vom 6. 5. 1969, S. 1029). Die ausserordentliche Generalversammlung vom 4. Oktober 1972 hat die ursprünglichen Statuten vom 17. April 1964 geändert. Der Sitz der Gesellschaft wurde nach Neuhausen am Rheinfall verlegt. Zweck: Der Vertrieb und die Herstellung von Schaltgeräten und Steuerungen. Sie kann sich an anderen Unternehmungen beteiligen. Grundkapital: Fr. 250 000, eingeteilt in 250 voll einbezahlte Inhaberaktien zu Fr. 1000. Publikationsorgan: SHAB. Verwaltungsrat: 1 bis 5 Mitglieder. Ihm gehören an und führen Einzelunterschrift: Helmut Kiepe, deutscher Staatsangehöriger, in Düsseldorf (BRD), als Präsident; Dr. Victor Hauri, von Brugg und Hirschthal, nun in Küsnacht ZH; Dr. Vital Hauser, von Näfels, nun in Meilen ZH. Direktor mit Einzelunterschrift ist Christian Roffler, von Furna GR, in Neuhausen am Rheinfall. Einzelprokura ist erteilt an Alfred Kaiser, von Flurlingen ZH, in Neuhausen am Rheinfall. Geschäftsadresse: Zollstrasse 91.

6. März 1973. Bodenbeläge.
Guido Lazzaretti, in Schaffhausen, Gugerhalde 7 (Neueintragung). Inhaber dieser Einzelfirma ist Guido Lazzaretti, von Eschenz TG, in Schaffhausen. Einzelprokura ist erteilt an Nelly Lazzaretti (Ehefrau), von Eschenz, in Schaffhausen. Herstellung von Wand- und Bodenbelägen.

6. März 1973. Garage.
AMAG Schaffhausen AG, in Schaffhausen, Garageunternehmung usw. (SHAB Nr. 19 vom 24. 1. 1973, S. 227). Der Direktor Peter Laternser wohnt nun in Schaffhausen.

Appenzell A.-Rh. – Appenzell Rh. ext. – Appenzello est.

5. März 1973.
Schweizerischer Bankverein, Zweigniederlassung in Herisau (SHAB Nr. 277 vom 24. 11. 1972, S. 3035). Mit Kollektivunterschrift zu zweien zeichnen: Dr. Edgar F. Paltzer, Hans Strasser, Dr. Hugo Grob, Dr. Franz Schmitz, Louis Mottet, Henry Huguenin, Robert Granwehr, Walter Frehner, Theophil Vogel, Julius Heiz, Alfred Preisig, Karl Tobler und Kurt Müller, von St. Gallen, in Bischofszell.

St. Gallen – St-Gall – San Gallo

5. März 1973.
Kreditanstalt Grabs, in Grabs, Betrieb einer Bank usw. Aktiengesellschaft (SHAB Nr. 101 vom 3. 5. 1971, S. 1053). An der Generalversammlung vom 3. März 1973 wurde das Grundkapital von Fr. 1 500 000 auf Fr. 2 000 000 erhöht durch Ausgabe von 1000 neuen voll einbezahlten Inhaberaktien zu Fr. 500. Das voll einbezahlte Grundkapital beträgt nun Fr. 2 000 000, eingeteilt in 4000 Inhaberaktien zu Fr. 500. Die übrigen Aenderungen berühren die publizierten Tatsachen nicht. Die Statuten wurden entsprechend revidiert. Der Verwaltungsratspräsident Burkhard Eggenberger wohnt in Grabs.

5. März 1973. Textilien.
Weber Bekleidung AG, in Wattwil, Handel mit Textilien usw. (SHAB Nr. 172 vom 26. 7. 1966, S. 2404). An der Generalversammlung vom 5. März 1973 wurde das Grundkapital von Fr. 250 000 auf Fr. 500 000 erhöht durch Ausgabe von 234 neuen, voll einbezahlten Namenaktien zu Fr. 1000 (Serie A) und 160 neuen, voll einbezahlten Namenaktien zu Fr. 100 (Serie B). Das voll liberierte Grundkapital von Fr. 500 000 ist nun eingeteilt in 468 Namenaktien zu Fr. 1000 (Serie A) und 320 Namenaktien zu Fr. 100 (Serie B). Die Statuten wurden entsprechend geändert. Das Verwaltungsratsmitglied Friedrich Weber wohnt nun in Widnau.

Graubünden – Grisons – Grigioni

6. März 1973. Trax- und Baggerunternehmen.
Ganda AG, in Malans. Neue Aktiengesellschaft gemäss Statuten vom 17. 2. 1973. Zweck: Betrieb eines Trax- und Baggerunternehmens. Die Gesellschaft kann Liegenschaften erwerben oder veräussern und sich an andern Gesellschaften beteiligen. Aktienkapital: Fr. 50 000, eingeteilt in 100 Namenaktien zu Fr. 500; voll liberiert. Publikationsorgan: SHAB. Verwaltungsrat: 1 oder mehrere Mitglieder. Othmar Tinner-Schmid, Präsident mit Einzelunterschrift, und Alice Tinner-Schmid, ohne Unterschrift, beide von Frümsen/Sennwald SG, in Malans GR. Domizil: c/o Othmar Tinner, Treuhandbüro, im Buchli.

6. März 1973. Keramische Produkte usw.
Idealceramiche, C. de Gara, in Chur. Inhaber dieser Firma ist Claudio de Gara, italienischer Staatsangehöriger, in Chur. Einzelprokura: Elisabeth de Gara-Bachmann, von Schönenberg ZH, in Chur. Vertrieb der von der Firma «Maestrini Bruno, Idealceramiche», in Viganello, importierten keramischen Platten und Produkte, sowie Kücheneinrichtungen. Ringstrasse 116.

6. März 1973. Vermögensverwaltungen.
Parmarron AG, in Chur, Verwaltung von Vermögenswerten (SHAB Nr. 272 vom 20. 11. 1961, S. 3376). Neue Adresse des Domizilträgers: Gäuggelistrasse 62.

6. März 1973.
Dr. Dino A. Giovanoli, Generalagentur «Schweiz. Lebensversicherungs- und Rentenanstalt», in Chur. Inhaber dieser Firma ist Dr. Dino A. Giovanoli, von Soglio, in Chur. Einzelprokura: Remo Calonder, von Trin, in Chur. Lebens-, Renten-, Personalfürsorge- und Krankenversicherungen, Generalagentur der «Schweiz. Lebensversicherungs- und Rentenanstalt». Bahnhofstrasse 21.

6. März 1973. Patente.
Zinkra A.G., in Chur, Verwertung von Patenten usw. (SHAB Nr. 55 vom 9. 3. 1964, S. 761). Dr. Duri Capaul wohnt nun in Chur. Neue Adresse des Domizilträgers: Quaderstrasse 7.

6. März 1973. Möbel, Bettwaren usw.
Veraguth Söhne, vormals R. Veraguth-Klahn, in Chur, Möbelwerkstätte, Aussteuern und Bettwarengeschäft, Kollektivgesellschaft (SHAB Nr. 210 vom 8. 9. 1934, S. 2513). Die Gesellschaft ist seit dem 31. August 1971 aufgelöst. Nachdem die Liquidation durchgeführt ist, wird die Firma gelöscht.

Aargau – Argovie – Argovia

5. März 1973. Chemische Produkte, Kunststoffe, Maschinen usw.
Meister A.G., bisher in Basel (SHAB Nr. 237 vom 9. 10. 1972, Seite 2613). An der Generalversammlung vom 19. Dezember 1972 wurde die Verlegung des Sitzes der Gesellschaft nach Möhlin, Industriestrasse 1645, beschlossen. Datum der ursprünglichen Statuten: 30. August 1958, revidiert am 11. Februar 1963 und am 19. Dezember 1972. Zweck: Fabrikation von und Handel mit chemischen Produkten, Kunststoffen und Maschinen zu deren Verarbeitung, Uebernahme von Vertretungen sowie technische Beratungen. Sie ist berechtigt, für ihre Zwecke Anlagen zu errichten, zu kaufen oder zu pachten sowie auch bei Unternehmungen, die den gleichen oder ähnlichen Zweck verfolgen, sich in geeignet erscheinender Weise zu beteiligen. Grundkapital: Fr. 150 000, voll einbezahlt und eingeteilt in 150 Namenaktien zu Fr. 1000. Mitteilungen an die Aktionäre: durch eingeschriebenen Brief. Publikationsorgan der Gesellschaft: SHAB. Verwaltungsrat: 1 bis 5 Mitglieder. Der Präsident Alfred Meister ist infolge Rücktrittes aus dem Verwaltungsrate ausgeschieden, womit auch sein Unterschriftsrecht erloschen ist. Neu wurde als Präsident in den Verwaltungsrat gewählt: Willy Stahel-Meyenberg, von Illnau ZH, in Münchenstein BL, mit Einzelunterschrift. Delegierter: Heinz Schlegel-Genoud, von Grindelwald BE, in Münchenstein BL, mit Einzelunterschrift (bisher). Kollektivprokura: Dora Huber, von Stäfa ZH, in Birsfelden BL (bisher), und Peter J. Schlapbach, von Oberlangenegg BE, in Arlesheim BL (bisher).

5. März 1973. Mechanische Strickerei und Spinnerei.
Hochuli & Cie. A.-G., in Safenwil, Betrieb einer mechanischen Strickerei und Spinnerei (SHAB Nr. 196 vom 24. 8. 1970, S. 1913). Die Prokura von Ulrich Escher ist erloschen.

5. März 1973. Materialien der Baubranche usw.
Gebr. Köchli AG Wittnau, in Wittnau, Betrieb einer Sägerei und Handel mit Holz (SHAB Nr. 172 vom 27. 7. 1971, S. 1858). An der Generalversammlung vom 29. Dezember 1972 wurden neue Statuten beschlossen, wodurch in bezug auf den publikationspflichtigen Inhalt folgende Aenderungen eingetreten sind: Die Firma wird nun geschrieben: **Gebrüder Köchli AG, Wittnau.** der Zweck ist neu folgender: Ankauf, Verkauf und Verarbeitung von Materialien der Baubranche, speziell von Holz, Platten, Furnier und Sperrholz, ferner

Betrieb eines Sägewerkes. Sie kann auch Grundstücke erwerben, sich an anderen Unternehmungen beteiligen, gleichartige oder verwandte Unternehmungen erwerben oder errichten und Vertretungen übernehmen. Die bisherigen 300 Namenaktien zu Fr. 1000 wurden in 3000 Inhaberaktien zu Fr. 100 umgewandelt bzw. zerlegt. Das Grundkapital der Gesellschaft beträgt, wie bisher, Fr. 300 000, ist voll liberiert und eingeteilt in 3000 Inhaberaktien zu Fr. 100. Einladungen und Mitteilungen an die Aktionäre: durch eingeschriebenen Brief, sofern alle Adressen bekannt sind, anderfalls durch das SHAB, dem Publikationsorgan der Gesellschaft. Verwaltungsrat: ein oder mehrere Mitglieder. Der Delegierte Claus Binswanger ist infolge Rücktrittes aus dem Verwaltungsrate ausgeschieden, womit auch sein Unterschriftsrecht erloschen ist. Kollektivunterschrift zu zweien wurde erteilt an Eduard Stürm, von Goldach SG, in Zug, und Kollektivprokura zu zweien an Ulrich Kurz, von Schinznach-Dorf AG, in Unterägeri ZG.

5. März 1973.
Bank in Langenthal, Niederlassung Oftringen, Zweigniederlassung in Oftringen (SHAB Nr. 123 vom 29. 5. 1972, S. 1369), Aktiengesellschaft mit Hauptsitz in Langenthal. Der bisherige Vizedirektor Heinz Lemp wurde zum stellvertretenden Direktor ernannt; er führt weiterhin Kollektivunterschrift zu zweien. Zum Vizedirektor, ebenfalls mit Kollektivunterschrift zu zweien wurde ernannt: Armin Siegenthaler, von Trub BE, in Langenthal BE. Kollektivprokura zu zweien, beschränkt auf den Geschäftsbereich der Zweigniederlassung, ist erteilt worden an Peter Geiser, von Langenthal BE, in Aarburg AG.

5. März 1973.
Wassergesellschaft Müslen-Muntwil, in Birmenstorf, Genossenschaft (SHAB Nr. 219 vm 19. 9. 1963, S. 2669). Der Präsident Siegfried Friedrich ist aus dem Vorstande ausgeschieden, womit sein Unterschriftsrecht erloschen ist. Neu wurden in den Vorstand gewählt: Josef Schibli-Notter, von Fislisbach AG, in Birmenstorf-Müslen, als Präsident, und Hans Zehnder-Kattnig, von Birmenstorf, in Birmenstorf-Müslen, als Aktuar. Gottfried Notter-Zürcher ist nicht mehr Vizepräsident, gehört aber dem Vorstande weiterhin als Kassier an. Der bisherige Aktuar Ernst Luginbühl-Amstutz ist jetzt Beisitzer; sein Unterschriftsrecht ist erloschen. Das Unterschriftsrecht wird neu wie folgt geregelt: Der Präsident, der Vizepräsident, der Aktuar und der Kassier führen Kollektivunterschrift zu zweien.

5. März 1973.
Aktiengesellschaft des Aargauer Tagblattes, in Aarau, Herausgabe der in unabhängig freisinnigem Geiste redigierten Zeitung «Aargauer Tagblatt» sowie weiterer Zeitungen und Zeitschriften, Betrieb der Druckerei- und Verlagsgeschäfte und Uebernahme ähnlicher Geschäftsunternehmungen oder Beteiligung an solchen (SHAB Nr. 113 vom 17. 5. 1971, S. 1197). Das Unterschriftsrecht des Direktors Erwin Hinden ist erloschen. Walter Widmer ist nun einziger Direktor. Er führt auch künftig Kollektivunterschrift zu zweien. Kollektivprokura zu zweien ist erteilt worden an Herbert Schatzmann, von Windisch AG, in Küttigen-Rombach AG. Die Prokura von Anna Thut ist erloschen. Alle Unterschriftsberechtigten der Gesellschaft, auch die Prokuristen, zeichnen nun kollektiv zu zweien.

5. März 1973.
Argovia Geflechte A.G., in Mellingen, Fabrikation von und Handel mit Geflechten, Litzen, Kordeln usw. (SHAB Nr. 148 vom 27. 6. 1972, S. 1690). An der Generalversammlung vom 18. Dezember 1972 wurde die Auflösung dieser Gesellschaft beschlossen und festgestellt, dass die Liquidation durchgeführt ist. Die Löschung der Firma im Handelsregister erfolgt, sobald die entsprechenden Bewilligungen der Steuerverwaltungen vorliegen.

5. März 1973.
Badstrasse-Immobilien A.G., in Baden, Erwerb und Verwaltung der Geschäftsliegenschaft Grundbuch Baden Nr. 811, Badstrasse 21 (SHAB Nr. 255 vom 1. 11. 1965, S. 3424). Der Vizepräsident Walter Höchli-Koch, dessen Unterschriftsrecht erloschen ist, und das nicht unterschriftsberechtigte Mitglied Bertie Höchli-Koch sind infolge Rücktrittes aus dem Verwaltungsrat ausgeschieden. Der Präsident Edgar Höchli-Zollinger führt nun nicht mehr Kollektiv-, sondern Einzelunterschrift. Neu wurde als Vizepräsidentin in den Verwaltungsrat gewählt: Rosmarie Höchli-Zollinger, von und in Baden. Sie führt Einzelunterschrift. Domizil: bei der Firma Edgar Höchli vormals Höchli-Frey Baden, Badstrasse 21.

5. März 1973.
Schweizerische Kreditanstalt, Zweigniederlassung in Zofingen (SHAB Nr. 74 vom 30. 3. 1971, S. 746), Aktiengesellschaft mit Hauptsitz in Zürich. Kollektivprokura zu zweien, beschränkt auf den Geschäftsbereich der Zweigniederlassung, ist erteilt worden an Helmut Schär, von Rohrbach BE, in Oftringen-Küngoldingen AG.

5. März 1973.
«Holderbank» Management & Beratung AG, in Holderbank, Beratung in- und ausländischer Unternehmungen in technischer, administrativer, kommerzieller und finanzieller Hinsicht usw. (SHAB Nr. 48 vom 27. 2. 1973, S. 548). Zum Direktor mit Kollektivunterschrift zu zweien wurde ernannt: Max F. Peter, von Zürich und Winterthur, in Oberengstringen ZH.

5. März 1973.
Weinbaugenossenschaft Hornussen, in Hornussen (SHAB Nr. 230 vom 2. 10. 1961, S. 2852). An der Generalversammlung vom 12. Januar 1973 wurde die Auflösung der Genossenschaft beschlossen und festgestellt, dass die Liquidation durchgeführt ist. Die Löschung der Firma im Handelsregister erfolgt, sobald die entsprechende Bewilligung der Eidg. Steuerverwaltung vorliegt.

5. März 1973.
Milchgenossenschaft Schiltwald, in Schmiedrued (SHAB Nr. 230 vom 2. 10. 1967, S. 3263). An der Generalversammlung vom 15. Dezember 1972 wurde die Auflösung und der Anschluss an die «Käsereigenossenschaft Walde», in Schmiedrued, beschlossen. Die «Milchgenossenschaft Schiltwald» ist damit aufgelöst und liquidiert. Die Löschung der Firma im Handelsregister erfolgt, sobald die entsprechende Bewilligung der Eidg. Steuerverwaltung vorliegt.

5. März 1973. Textilien.
Stroppel AG., in Untersiggenthal, Fabrikation von Faden, aber auch von anderen Erzeugnissen aller Art der Textilindustrie usw. (SHAB Nr. 300 vom 23. 12. 1971, S. 3083). Kollektivprokura zu zweien ist erteilt worden an: Kurt Blatter-Röthlin, von Oberegg AI, in Oberrohrdorf AG, und Robert Bächli-Käppeli, von Würenlingen AG, in Brugg. Geschäftsadresse (infolge behördlicher Neubenennung): Stroppelstrasse 16 (Post Turgi).

5. März 1973.
ABC Herrenmode AG., Zweigniederlassung in Aarau, Erwerb, Miete und Betrieb von Detailhandelsgeschäften der Herrenmodebranche (SHAB Nr. 163 vom 14. 7. 1972, S. 1863), mit Hauptsitz in Zürich. Der Geschäftsführer Albert Baumberger wohnt nun in Aarau. Neue Geschäftsdadresse: Kasinostrasse 40 (Geschäftshaus City).

5. März 1973.
LIVORO Tricot-Spezialgeschäft Katharina Müller, in Zofingen, Verkauf von Trikot-Damenoberkleidern (SHAB Nr. 225 vom 27. 9. 1971, S. 2354). Diese Firma ist infolge Aufgabe des Geschäftes erloschen.

5. März 1973.
Schlüssel-ABC Jegge & Co., in Aarau, Bahnhofstrasse 29 (Geschäftshaus City). Unter dieser Firma besteht seit dem 1. Januar 1973 eine Kollektivgesellschaft. Gesellschafter sind: Anton Jegge-Wolfensberger, von Eiken AG, in Zürich; Paul Furrer-Künzi, von Pfäffikon ZH, in Lufingen-Augwil ZH, und Walter Koch-Schläpfer, von Niederhelfenschwil SG, in Bern. Fabrikation und Verkauf von Schlüsseln, Fabrikation und Montage von Sicherheitsschlössern, ferner Betrieb einer Schnellsohlerei.

5. März 1973.
Reichhold Chemie AG., in Hausen, Ausnützung und Verwertung von chemisch-technischen Patenten und Verfahren usw., Verarbeitung von Oelen und Fetten (SHAB Nr. 36 vom 13. 2. 1973, S. 424). Kollektivprokura zu zweien ist erteilt worden an Jürg Hasler, von Oberriet SG, in Dietikon ZH.

5. März 1973. Grundstücke.
Gheid-AG in Liquidation, in Baden, Erwerb, Ueberbauung, Verwaltung und Verkauf von Grundstücken (SHAB Nr. 271 vom 19. 11. 1970, S. 2639). Die Liquidation dieser Gesellschaft ist durchgeführt. Die Löschung der Firma im Handelsregister erfolgt, sobald die entsprechenden Bewilligungen der Steuerverwaltungen vorliegen.

5. März 1973. Liegenschaft.
Cellulosefabrik Kaiseraugst A.G., in Kaiseraugst, Verwaltung und industrielle Verwertung der ihr gehörenden Liegenschaften (SHAB Nr. 4 vom 6. 1. 1972, S. 35). Neue Geschäftsadresse: Giebenacherstrasse 220 (Violahof).

5. März 1973.
Huber Festwirtschaften AG, in Aarburg, Fährweg 2. Neue Aktiengesellschaft gemäss Statuten und Gründungsukrunde vom 21. Februar 1973. Zweck: Betrieb von Festwirtschaften in der ganzen Schweiz. Sie kann sämtliche mit dieser Tätigkeit im Zusammenhang stehenden Geschäfte betreiben und sich an anderen Unternehmungen beteiligen. Grundkapital: Fr. 50 000, voll einbezahlt und eingeteilt in 50 Namenaktien zu Fr. 1000. Mitteilungen an die Aktionäre: durch eingeschriebenen Brief. Publikationsorgan der Gesellschaft: SHAB. Verwaltungsrat: ein oder mehrere Mitglieder. Präsident: Hans Rudolf Eng-Müller, von Stüsslingen SO, in Olten, mit Einzelunterschrift; weitere, nicht unterschriftsberechtigte Mitglieder: Gertrud Eng-Müller, von Stüsslingen SO, in Olten, und Hans Huber-Jaggi, von Luthern LU, in Windisch.

5. März 1973.
Eugen Rymann AG, Metallwarenfabrikation, in Turgi, Fabrikation von Metallwaren (SHAB Nr. 11 vom 15. 1. 1971, S. 105). An der Generalversammlung vom 3. Januar 1973 wurde die Auflösung der Gesellschaft beschlossen und festgestellt, dass die Liquidation durchgeführt ist. Die Löschung der Firma im Handelsregister erfolgt, sobald die entsprechenden Bewilligungen der Steuerverwaltungen vorliegen.

5. März 1973. Maschinenfabrik und Giesserei.
Ferrum A.-G., in Rupperswil, Maschinenfabrik und Giesserei (SHAB Nr. 19 vom 24. 1. 1973, S. 228). Das unterschriftsberechtigte Mitglied Dr. René Niederer ist infolge Todes aus dem Verwaltungsrat ausgeschieden.

5. März 1973. Lüftungs- und Klimaanlagen usw.
SAWAIR-Klima Neuenhof W. Pfeffer, in Neuenhof, Sandstrasse 5. Inhaber dieser Firma ist Walter Pfeffer-Süss, österreichischer Staatsangehöriger, in Neuenhof. Einzelunterschriftsberechtigt ist ferner Erika Pfeffer-Süss, österreichische Staatsangehörige, in Neuenhof (Ehefrau des Firmainhabers). Projektierung und Ausführung von Lüftungs- und Klimaanlagen sowie von Industrieventilationen.

5. März 1973.
Blumen Gaberthüel, in Rheinfelden, Betrieb eines Blumengeschäftes und einer Binderei usw. (SHAB Nr. 33 vom 9. 2. 1973, S. 393). Diese Firma ist infolge Abtretung des Geschäftes erloschen.

5. März 1973.
Blumen Gaberthüel Inh. Frau A. Biedermann 4310 Rheinfelden, in Rheinfelden, Marktgasse 2. Inhaberin dieser Firma ist Alice Biedermann-Gaberthüel, von Obergösgen SO, in Rheinfelden. Einzelunterschriftsberechtigt ist ferner Peter Biedermann-Gaberthüel, von Obergösgen SO, in Rheinfelden (Ehemann der Firmainhaberin). Betrieb eines Blumengeschäftes und einer Blumenbinderei, Ein- und Verkauf von Blumen, Handel mit Gartenartikeln.

5. März 1973. Herren- und Damenkonfektion.
Kneubühler A.G., in Zofingen, Fabrikation und Verkauf von Herren- und Damenkonfektion (SHAB Nr. 28 vom 3. 2. 1972, S. 297). Die Prokura von Hans Wilhelm-Gautschi ist erloschen.

5. März 1973. Bauelemente.
Elektro-Hydraulik A.-G., in Gränichen, Konstruktion von Bauelementen der Hydraulik oder der Pneumatik (SHAB Nr. 259 vom 3. 11. 1972, S. 2855). Die Prokura von Robert Studer ist erloschen.

5. März 1973.
Möbelhaus Frei, in Baden, Verkauf von kompletten Aussteuern und Einzelmöbeln (SHAB Nr. 267 vom 14. 11. 1955, S. 2896). Diese Firma ist infolge Todes des Inhabers erloschen.

5. März 1973. Vorfabrizierte Bauelemente.
Formbeton AG, in Würenlingen, Herstellung von und Handel mit vorfabrizierten Bauelementen aus Beton usw. (SHAB Nr. 70 vom 23. 3. 1972, S. 750). Die Prokura von Ulrich Büttner-Ringier ist erloschen.

5. März 1973.
C. Meyer internationale Transporte 5624 Bünzen, in Bünzen, Schachenweg 118. Inhaber dieser Firma ist Cyrill Meyer, von und in Bünzen. Betrieb eines Transportgeschäftes (Ausführung von Gütertransporten im In- und Ausland).

6. März 1973. Pharmazeutische und diätetische Produkte.
Sidroga AG, in Zofingen. Domizil: Bei der Firma Siegfried Aktiengesellschaft, Untere Brühlstrasse 4. Neue Aktiengesellschaft gemäss Statuten und Gründungsurkunde vom 13. Februar 1973. Zweck: Herstellung und Verkauf pharmazeutischer und diätetischer Produkte. Sie kann sich auch an Unternehmen gleicher oder ähnlicher Art in irgend einer Form beteiligen oder kann selbst solche Unternehmen gründen. Grundkapital: Fr. 50 000, voll einbezahlt und eingeteilt in 50 Namenaktien zu Fr. 1000. Mitteilungen an die Aktionäre: durch eingeschriebenen Brief. Publikationsorgan der Gesellschaft: SHAB. Verwaltungsrat: 1 bis 5 Mitglieder. Präsident: Hans Siegfried-Siegrist, von und in Zofingen; Mitglied und Sekretär: Dr. oec. Bernhard A. Siegfried-Kambly, von und in Zofingen; weiteres Mitglied: Heinrich Raabe-Waringsholz, deutscher Staatsangehöriger, in Säckingen (Bundesrepublik Deutschland). Sie zeichnen kollektiv zu zweien.

Thurgau – Thurgovie – Turgovia

5. März 1973. Kosmetische Produkte.
Spaeth AG, in Arbon, Handel mit und Herstellung, Vertrieb sowie Export und Import von kosmetischen, pharmazeutischen und medizinischen Produkten (SHAB Nr. 141 vom 21. Juni 1971, S. 1527). Gabriele Jacquemart-Spaeth, Vizepräsidentin des Verwaltungsrates, wurde zugleich zur Geschäftsführerin ernannt. Sie führt nicht mehr Kollektiv-, sondern Einzelunterschrift. Bruno Lätzsch und Fritz Freiburghaus, Mitglieder, sind aus dem Verwaltungsrat ausgetreten; ihre Unterschriften sind erloschen.

5. März 1973.
Schweizerische Kreditanstalt, Zweigniederlassung in Kreuzlingen (SHAB Nr. 52 vom 4. 3. 1971, S. 513). Aktiengesellschaft mit Hauptsitz in Zürich. An Josias Tanner, von Maienfeld, in Kreuzlingen, wurde Kollektivprokura zu zweien erteilt.

5. März 1973. Elektrische Installationen.
Heinrich Gentsch, in Oberneunforn. Firmainhaber ist Heinrich Gentsch, von und in Oberneunforn. Projektierung und Ausführung von elektrischen Installationen und Telefonanlagen. Hauptstrasse Nr. 125.

Abhanden gekommene Werttitel

Titres disparus - Titoli smarriti

Aufrufe - Sommations - Diffida

Vermisst wird

Schuldbrief für Fr. 9000.–, datiert vom 1. November 1938, lautend ursprünglich auf Alfred Keller-Studer, geb. 1868, Hs. Ulrichs sel., von und in Truttikon, als Schuldner, heute Otto Jaberg, geb. 1903, von Radelfingen BE, in Truttikon, zu Gunsten der Zunft zur Rebleuten, Witwen-, Waisen- und Altersfonds, in Schaffhausen, lastend im zweiten pfandrechtlichen Rang auf Kat.-Nr. 18 in Truttikon (ein Wohnhaus mit Schopf und Schweinestall Assek.-Nr. 25, eine Scheune und Stall mit Schöpfen Assek.-Nr. 22, ein Speicher mit Keller Assek.-Nr. 23 und ein Waschhaus Assek.-Nr. 24 samt Gebäudegrundflächen, Hofraum, Garten und Baumgarten), Grundprot. Truttikon Bd. 16 S. 104, Pfandtitelverzeichnis 1938 Nr. 176.

Der allfällige Inhaber dieses Schuldbriefes wird hiemit aufgefordert, ihn innert Jahresfrist, vom Erscheinen der erstmaligen Publikation an gerechnet, der unterzeichneten Amtsstelle vorzulegen, ansonst er als kraftlos erklärt würde. (106²)

8450 Andelfingen, den 15. November 1972 Bezirksgerichtskanzlei

Vermisst wird

Schuldbrief für Fr. 10 000.–, datiert vom 22. Juni 1965, lautend auf Johann Heinr. Wiesendanger, geb. 1891, von Winterthur, wohnhaft gewesen in Henggart, als Schuldner, zu Gunsten des Inhabers, lastend im zweiten pfandrechtlichen Rang auf Kat.-Nr. 505 in der Gemeinde Henggart (ein Wohnhaus Assek.-Nr. 200 im Einfang mit vier Aren 53 m² Gebäudegrundfläche und Garten), Pfandbuch Henggart Bd. 1 S. 190.

Der allfällige Inhaber dieses Schuldbriefes wird hiemit aufgefordert, ihn innert Jahresfrist, vom Erscheinen der erstmaligen Publikation an gerechnet, der unterzeichneten Amtsstelle vorzulegen, ansonst er als kraftlos erklärt würde. (107²)

8450 Andelfingen, den 15. November 1972 Bezirksgerichtskanzlei

Vermisst wird

Schuldbrief für Fr. 2000.–, datiert vom 19. April 1922, lautend auf Karl Otto Wipf, geb. 1883, Jakobs sel., Maler, von und in Flurlingen, als Schuldner, zu Gunsten des Inhabers, lastend im zweiten pfandrechtlichen Rang auf Kat.-Nr. 163, Plan 2, im Gemeindebann Flurlingen (ein Wohnhaus mit Schopf und Malerwerkstätte an der Dorfstrasse Assek.-Nr. 205 mit 2,37 Aren Gebäudegrundfläche, Hofraum und Garten), Grundprot. Flurlingen Bd. 10 S. 242, Pfandtitelverzeichnis 1922 Nr. 72.

Der allfällige Inhaber dieses Schuldbriefes wird hiemit aufgefordert, ihn innert Jahresfrist, vom Erscheinen der erstmaligen Publikation an gerechnet, der unterzeichneten Amtsstelle vorzulegen, ansonst er als kraftlos erklärt würde. (108²)

8450 Andelfingen, den 15. November 1972 Bezirksgerichtskanzlei

Die Kraftloserklärung der 2 Kassaobligationen der Bank für Hypothekarkredite Basel, Nrn. 10917/18, je Fr. 10 000.–, 6%, ausgestellt am 16. Februar 1971, fällig am 16. Februar 1976, erstmals mit Jahrescoupon per 15. Oktober 1972, wird begehrt.

Gemäss Beschluss des Zivilgerichts Basel-Stadt vom 25. Januar 1973 wird der allfällige Inhaber hiermit aufgefordert, diese Titel innert 6 Monaten, d.h. bis 17. August 1973, der unterzeichneten Amtsstelle vorzuweisen, ansonst dieselben nach Ablauf der Frist kraftlos erklärt werden. (330¹)

4000 Basel, den 13. Februar 1973 Zivilgerichtsschreiberei Basel-Stadt Prozesskanzlei

Die Kraftloserklärung der 3 Inhaber-Obligationen Coop Basel ACV vormals Allgemeiner Consumverein beider Basel, und zwar:

Fr. 10 000.–, Nrn. 25125/26 = 2/5000.–, Emission 1. Dezember 1964, fest bis 1. Dezember 1967, Zinsfuss 4¼%, convertiert zu 5%, nunmehr fest bis 1. Dezember 1972, ohne Coupons.

Fr. 5000.–, Nr. 26760 = 1/5000.–, Emission 1. April 1966, fest bis 1. April 1969, Zinsfuss 4½%, convertiert zu 5%, nunmehr fest bis 1. April 1973, ohne Coupons.

wird begehrt.

Gemäss Beschluss des Zivilgerichts Basel-Stadt vom 25. Januar 1973 wird der allfällige Inhaber hiermit aufgefordert, diese Titel innert 6 Monaten, d.h. bis 17. August 1973, der unterzeichneten Amtsstelle vorzuweisen, ansonst dieselben nach Ablauf der Frist kraftlos erklärt werden. (331¹)

4000 Basel, den 13. Februar 1973 Zivilgerichtsschreiberei Basel-Stadt Prozesskanzlei

Der unbekannte Inhaber der folgenden Titel:

a) Kassen-Obligation 4½% der Kantonalbank von Bern, Nr. GE 9387, von nom. Fr. 1000.–, mit Jahrescoupon per 18. Oktober 1970, fällig seit 18. Oktober 1970;

b) Kassen-Obligation 6% der Gewerbekasse in Bern, Nr. AS 5, von nom. Fr. 500.–, mit Jahrescoupons per 14. September 1971 und ff., rückzahlbar am 14. September 1976;

wird hiermit aufgefordert, die genannten Titel innert 6 Monaten, vom Tage der ersten Veröffentlichung an gerechnet, dem unterzeichneten Richter vorzulegen, widrigenfalls die Kraftloserklärung erfolgt. Auf diesen Titeln ist ein gerichtliches Zahlungsverbot erlassen. (436²)

3011 Bern, den 13. März 1973 Der Gerichtspräsident III: Dr. Minnig

Es wird folgende Schuldurkunde vermisst:

Kaufschuldbrief urspr. über Fr. 900.–, ausgestellt am 21. Mai 1875, am 25. April 1877 auf Fr. 250.– reduziert, lautend auf Konrad Ganz, Steinhauer, von Embrach, lastend auf zirka 18 000 Quadratfuss Acker im Kellersacker oder ins Amtmanns Einfang (Grundprotokoll Embrach Bd. 15, S. 163/66).

Der unbekannte Inhaber dieses Schuldbriefes und jedermann, der über diesen Auskunft geben kann, wird hiermit aufgefordert, sich binnen Jahresfrist von der ersten Publikation im Schweizerischen Handelsamtsblatt an auf der Bezirksgerichtskanzlei Bülach zu melden oder den Schuldbrief vorzulegen, ansonst dieser kraftlos erklärt wird. (103²)

8180 Bülach, den 13. November 1972 Bezirksgerichtskanzlei Bülach der Gerichtsschreiber: Dr. R. Klaus

Es werden vermisst:

Schuldbrief vom 27. März 1929, von Fr. 4000.–, Belege Serie II Nr. 193, auf Interlaken-Grundbuchblätter Nrn. 392, 126 und 1090 der Häsler-Niederhäuser Marie und Konsorten.

Schuldbrief vom 30. August 1920 von Fr. 5000.–, Belege Serie I Nr. 5239, auf Interlaken-Grundbuchblätter Nrn. 392, 126 und 1090 der Häsler-Niederhäuser Marie und Konsorten.

Der allfällige Inhaber dieser Titel wird aufgefordert, dieselben innert einem Jahr, von der ersten Publikation an gerechnet, dem unterzeichneten Richter vorzulegen, ansonst diese Wertpapiere kraftlos erklärt werden. (348²)

3800 Interlaken, den 16. Februar 1973 — Der Gerichtspräsident I: Kuhn

Es werden vermisst:

Verschreibung von Fr. 3164.83, datiert 20. September 1850.
Verschreibung von Fr. 305.95, datiert 20. September 1850.

(GB Schübelbach Nr. 260 und 888), Gült, 16. November 1864/3. Juli 1880 Fr. 234.44 (GB Schübelbach Nr. 261 und 888) und

Schuldbrief von Fr. 5000.–, datiert 6. Juli 1931 (GB Schübelbach Nr. 262).

Der unbekannte Inhaber wird aufgefordert, die Grundpfandtitel innert 1 Jahr beim Gerichtspräsidium March in Lachen vorzuweisen, ansonst definitive Kraftloserklärung erfolgt. (421¹)

8853 Lachen, den 12. März 1973 — Das Bezirksgericht March

Es wird vermisst:

Schuldbrief von Fr. 1250.– vom 28. April 1934, haftend im 2. Range auf GB Schafisheim Nr. 261, Kat. Plan 6/235, lautend auf Herrn Erhard Hiltebrand, Fabrikarbeiter, von Dättlikon, in Schafisheim, als Schuldner und Grundeigentümer. Der allfällige Inhaber dieses Schuldbriefes wird hiermit aufgefordert, denselben bis 18. März 1974 dem Bezirksgericht vorzulegen, ansonst die Kraftloserklärung ausgesprochen wird. (415¹)

5600 Lenzburg, den 8. März 1973 — Bezirksgericht

Es wird vermisst:

Fr. 2000.– Inhaberschuldbrief, 4½%, errichtet am 18. September 1934, im 9. Rang, mit einem Vorgang von Fr. 37 600.–, lastend auf Grundstück Nr. 632, Plan 25, Grundbuch Luzern, linkes Ufer, Burgerstrasse 8/Pfistergasse 4.

Der allfällige Inhaber dieses Titels wird aufgefordert, diesen innerhalb eines Jahres, seit der ersten Publikation bei der unterzeichneten Amtsstelle, vorzuweisen, ansonst die Kraftloserklärung ausgesprochen wird. (426¹)

6000 Luzern, den 13. März 1973 — Amtsgerichtspräsident I Luzern-Stadt: Dr. W. Fischler

Der unbekannte Inhaber der Kassa-Obligationen Fr. 10 000.– 5% der Spar- & Leihkasse Oberfreiamt, Muri, Nr. 9423/24, 2 Titel zu Fr. 5000.–, ltd. auf den Inhaber, mit Talons jedoch ohne Coupons, fällig gewesen am 13. April 1970, wird öffentlich aufgefordert, diese innert 6 Monaten seit der ersten Bekanntmachung dem Bezirksgericht Muri vorzulegen, ansonst die Kraftloserklärung ausgesprochen wird (Art. 983 OR). (416¹)

5630 Muri, den 26. Februar 1973 — Bezirksgericht Muri

Der unbekannte Inhaber der 10 Aktien der Spar- & Leihkasse Oberfreiamt, Muri, Nr. 6239/48, zu nom. Fr. 200.–, lautend auf den Inhaber, wird öffentlich aufgefordert, diese innert 6 Monaten seit der ersten Bekanntmachung dem Bezirksgericht Muri vorzulegen, ansonst die Kraftloserklärung ausgesprochen wird (Art. 983 OR). (417¹)

5630 Muri, den 26. Februar 1973 — Bezirksgericht Muri

Der allfällige Besitzer des Inhaber-Schuldbriefes von Fr. 400.–, datiert vom 28. Mai 1926, im ersten Rang, haftend auf Kat. Nr. 6712, des Grundbuches Weingarten. Schuldner und Pfandeigentümerin: Erbengemeinschaft des Max Frefel, Loh-Kalthäusern; ursprünglicher Gläubiger: Emil Schildknecht, «z. Löwen» Eschlikon, wird hiermit aufgefordert, diesen Titel innert Jahresfrist dem unterzeichneten Richter vorzulegen, ansonst er als kraftlos erklärt wird. (428¹)

8370 Sirnach, den 12. März 1973 — Gerichtspräsidium Münchwilen

Der allfällige Besitzer des Inhaber-Schuldbriefes von Fr. 1900.–, datiert vom 25. September 1916, Pfd. Bd. 9 S. 51, eingetragen im Grundbuch des Kreises Fischingen. Schuldner zur Zeit der Errichtung: Franz Schoch, 1887, Oberwangen, wird hiermit aufgefordert, diesen Titel innert Jahresfrist dem unterzeichneten Richter vorzulegen, ansonst er als kraftlos erklärt wird. (429¹)

8370 Sirnach, den 12. März 1973 — Gerichtspräsidium Münchwilen

Der allfällige Inhaber des Sparheftes Nr. 01 236.728–01 (alte Nr. 147 399) der kantonalen Ersparniskasse Solothurn, Filiale Biberist, lautend auf Kuster Max, Biberist, wird hiermit aufgefordert, das Namen-Sparheft innert Jahresfrist, von der ersten Veröffentlichung an gerechnet, dem Amtsgerichtspräsidenten von Bucheggberg-Kriegstetten vorzulegen, ansonst das Sparheft kraftlos erklärt wird. (102²)

4500 Solothurn, den 9. November 1972 — Der Amtsgerichtsschreiber

Mit Bewilligung der II. Zivilkammer des Obergerichtes des Kantons Zürich vom 3. Oktober 1972 wird folgende Schuldurkunde als vermisst aufgerufen:

Inhaberschuldbrief von Fr. 5000.–, datiert 21. Februar 1939, lautend auf Friedrich Haussmann, geboren 1900, deutscher Staatsangehöriger, Keramiker, damals wohnhaft in Uster, 1968 mit letztem Wohnsitz in Pfeffingen BL verstorben, als Schuldner und Pfandeigentümer, lastend an erster Pfandstelle auf 10 Aren 12 m² Acker im Tägeracker in Kirchuster gemäss Grundbuchblatt 3912 Uster (Kat. Nr. 1509, neue Nr. 5295), heutige Pfandeigentümerin: Witwe Helene Haussmann-Frey in Pfeffingen.

Der unbekannte Inhaber dieses Schuldbriefes und jedermann, der über diesen Auskunft geben kann, wird hiemit aufgerufen, sich bei der Bezirksgerichtskanzlei Uster zu melden und den Titel gegebenenfalls vorzulegen; geht innert Jahresfrist seit der ersten Publikation im Schweizerischen Handelsamtsblatt keine Meldung ein, so wird der Titel als kraftlos erklärt. (100²)

8610 Uster, den 14. November 1972 — Bezirksgerichtskanzlei Uster

Es wird folgende Schuldurkunde vermisst:

Namenschuldbrief für Fr. 5000.–, ausgestellt am 10. November 1949, lautend auf den Schuldner Eduard Schenk, geb. 1919, von Guntershausen (Bezirk Weinfelden), Möbelschreiner, in Liebensberg-Bertschikon, zu Gunsten der Sparkasse Elgg (Grundprotokoll Bertschikon Bd. 29 pg. 23), lastend im zweiten Rang auf den im Gemeindebann Bertschikon liegenden:

1. Wohnhaus und Remisenbau mit Kammer (Vers. Nr. 81) und ca. 2 Aren Hofraum und Garten in Liebensberg,
2. ca. 2 Aren Gartenland,

beides Grundprotokoll Bertschikon Bd. 28 S. 503 des Grundbuchamtes Elgg.

Der unbekannte Inhaber dieses Schuldbriefes und jedermann, der über diesen Auskunft geben kann, wird hiermit aufgefordert, sich binnen Jahresfrist von der ersten Publikation im Schweizerischen Handelsamtsblatt an auf der Bezirksgerichtskanzlei Winterthur zu melden bzw. den Schuldbrief vorzulegen, ansonst dieser kraftlos erklärt würde. (104²)

8400 Winterthur, den 15. November 1972 — Im Namen des Bezirksgerichtes Winterthur Der Gerichtsschreiber: Dr. Brunner

Es werden vermisst:

1. Neun Inhaberaktien Nrn. 1453, 1989, 1990, 2931, 2932, 2933, 2934, 2935 und 2936 der Wasserwerke Zug Aktiengesellschaft. Die Coupons Nrn. 18, 19 und 20 zu diesen Aktien sind vorhanden.
2. Sparheft Nr. 68536 der Schweizerischen Kreditanstalt, Zug, mit einem Saldo per 11. Januar 1973 von Fr. 3395.10.
3. Sparheft Nr. 66598 der Schweizerischen Kreditanstalt, Zug, mit einem Saldo per 31. Dezember 1972 von Fr. 3119.70.

Die unbekannten Inhaber dieser Aktien und Sparhefte werden hiermit aufgefordert, diese bis längstens 16. September 1973 dem Kantonsgerichtspräsidium Zug vorzulegen, widrigenfalls die Titel als kraftlos erklärt würden. (427¹)

6301 Zug, den 13. März 1973 — Kantonsgerichtspräsidium Zug: Dr. V. Schaller

Die II. Zivilkammer des Obergerichtes des Kantons Zürich hat den Aufruf der folgenden vermissten Urkunden bewilligt:

Namenschuldbrief über Fr. 20 000.–, datiert 7. September 1951, lautend auf die Firma Rugan GmbH., Florastrasse 28, Zürich 8, zu Gunsten der Genfer Lebensversicherungs-Gesellschaft, Genf, lastend im 2. Rang auf der Liegenschaft Ueberlandstrasse 285, Zürich-Schwamendingen, Kat. Nr. 3355, Grundbuchblatt 1561, Plan 39; Grundbuchamt Schwamendingen-Zürich.

Jedermann, der über das Schicksal dieser Urkunde Auskunft geben kann, wird aufgefordert, dem unterzeichneten Gericht binnen eines Jahres von der ersten Publikation im Schweizerischen Handelsamtsblatt an Anzeige zu machen. Sollte keine Meldung eingehen, würde die Urkunde als kraftlos erklärt. (27¹)

8000 Zürich, den 7. Juli 1972 — Bezirksgerichtskanzlei Zürich 7. Abteilung

Le président du Tribunal du district du Pays-d'Enhaut somme tout détenteur inconnu de produire au greffe du Tribunal, à Château-d'Oex, dans un délai échéant le 20 juillet 1973, l'obligation hypothécaire au porteur constituée par feu Paul Ami Favre, décédé le 17 août 1963, de fr. 5000 en capital, inscrite au registre foncier du district du Pays-d'Enhaut sous numéro 35004, grevant en premier rang la parcelle 684, feuille 22, de la commune de Château-d'Oex. (29¹)

1837 Château-d'Oex, le 12 juillet 1972 — Le président: J.-P. Guignard

Deuxième avis

Par décision du 11 janvier 1973, le Tribunal somme le détenteur inconnu de la cédule hypothécaire établie au nom de la Caisse Hypothécaire du Canton de Genève, d'un montant de fr. 156 000.–, inscrite au registre foncier le 17 juillet 1970, sous PjB 2435, grevant la parcelle 4495 feuille 1 de la commune de Thônex, de 850 m² avec bâtiment 1969 de 116 m², propriété de Mme Germaine Schusslé, de la produire au greffe du Tribunal de premier instance dans le délai d'une année à compter de la première insertion du présent avis, faute de quoi l'annulation en sera prononcée.

C. XII. (195²)

1200 Genève, le 11 janvier 1973 — Tribunal de première instance, Genève: Pierre Fournier, président

Le détenteur du livret d'épargne de la Banque Vaudoise de Crédit, No 705 379, au porteur, créancier de fr. 7923.85, est sommé de me le produire jusqu'au 15 mai 1973. (101¹)

1003 Lausanne, le 10 novembre 1972 — Le président du Tribunal civil du district de Lausanne: S. Contini

Le détenteur de l'obligation hypothécaire au porteur du capital de Fr. 100.–, intérêt max. 4¾%, 2e rang, inscrite le 20 août 1934 sous no 161 712 et de l'obligation hypothécaire au porteur du capital de Fr. 100.–, intérêt max. 4¾%, 3e rang, inscrite le 20 août 1934 sous no 161 713 est sommé de me les produire jusqu'au 30 novembre 1973. (105²)

1003 Lausanne, le 15 novembre 1972 — Le président du Tribunal civil du district de Lausanne: S. Contini

Andere gesetzliche Publikationen
Autres publications légales
Altre pubblicazioni legali

Caspar Emil Spörri & Co. AG in Liquidation, Bäretswil

Liquidations-Schuldenruf gemäss Artikel 742 und 745 OR

Dritte Veröffentlichung

Die ordentliche Generalversammlung vom 11. Dezember 1972 hat die Auflösung und Liquidation der Gesellschaft beschlossen.

Allfällige Gläubiger werden hiermit aufgefordert, ihre Ansprüche bis zum 15. Mai 1973 beim unterzeichneten Liquidator schriftlich anzumelden. (A184¹)

8700 Küsnacht, den 14. März 1973 — Der Liquidator: Dr. Max Haegi-Spörri, Seestrasse 29, 8700 Küsnacht

Martam Finanz AG in Liquidation, Zug

Liquidations-Schuldenruf gemäss Artikel 742 und 745 OR

Erste Veröffentlichung

Im Zusammenhang mit der Liquidation unserer Gesellschaft werden allfällige Gläubiger gemäss Artikel 742 OR hiermit aufgefordert, ihre Ansprüche innerhalb von 14 Tagen, seit der dritten Veröffentlichung bei der unterzeichneten Gesellschaft anzumelden. (A186²)

6300 Zug, den 19. März 1973 — Martam Finanz AG in Liquidation, c/o Interconsulta AG, Poststrasse 14, 6300 Zug

Transitmetal GmbH, Zürich

Herabsetzung des Stammkapitals und Aufforderung an die Gläubiger gemäss Artikel 788 und 733 OR

Dritte Veröffentlichung

Die ausserordentliche Gesellschafterversammlung vom 28. Februar 1973 hat die Herabsetzung des Stammkapitals von Fr. 500 000.– auf Fr. 20 000.– beschlossen. Allfällige Gläubiger werden hiermit aufgefordert, ihre Ansprüche bis zum 30. April 1973 zu Handen von Herrn Zuberbühler bei der Allgemeinen Treuhand AG, Bleicherweg 21, 8022 Zürich, anzumelden. (A178¹)

8002 Zürich, den 7. März 1973 — Transitmetal GmbH

Crédit-Vente SA, 64, rue du Stand, Genève

Liquidation et appel aux créanciers conformément aux articles 742 et 745 CO

Troisième publication

Par décision du 14 février 1973, la société Crédit-Vente SA, dont le siège est à Genève, a prononcé sa dissolution et son entrée en liquidation.

Les créanciers sont invités à produire leurs créances, avant le 30 avril 1973, en main du liquidateur, Monsieur Georges Bettermann, p.a. Crédit-Vente SA, 64, rue du Stand, 1204 Genève. (A171¹)

1204 Genève, le 6 mars 1973 — Le liquidateur

Balmet SA en liquidation, Genève

Liquidation et appel aux créanciers conformément aux articles 742 et 745 CO

Troisième publication

L'assemblée générale extraordinaire des actionnaires de Balmet SA, tenue le 8 février 1973, a décidé la dissolution et la liquidation de la société.

Les créanciers éventuels sont appelés à produire leurs créances jusqu'au 31 mai 1973 au siège de la liquidatrice, la Société Anonyme Fiduciaire Suisse, 3, rue du Mont-Blanc, Genève. (A 176¹)

1200 Genève, le 7 mars 1973 — La liquidatrice

Société Pitra, en liquidation, Genève

Liquidation et appel aux créanciers conformément aux articles 742 et 745 CO

Troisième publication

L'assemblée générale extraordinaire des actionnaires de la Société Pitra, tenue le 29 décembre 1972, a décidé la dissolution et la liquidation de la société.

Les créanciers éventuels sont appelés à produire leurs créances jusqu'au 31 mai 1973 au siège de la société, 3, rue du Mont-Blanc, Genève. (A 177¹)

1200 Genève, le 7 mars 1973 — La liquidatrice

Inetud SA en liquidation, Genève

Liquidation et appel aux créanciers conformément aux articles 742 et 745 CO

Troisième publication

L'assemblée générale extraordinaire des actionnaires d'Inetud SA, tenue le 23 octobre 1972, a décidé la dissolution et la liquidation de la société.

Les créanciers sociaux sont appelés à produire leurs créances jusqu'au 15 avril 1973 auprès du liquidateur de la société, à l'adresse suivante: Etude de Me Jean-Paul Buensod, avocat, 2, rue de la Fontaine, 1211 Genève 3. (A181¹)

1211 Genève, le 9 mars 1973 — Le liquidateur

Bankers Trust AG, Zürich

Bilanz per 31. Dezember 1972

Aktiven

	Fr.	Fr.
Kassa, Giro- und Postchekguthaben		7 845 306.58
Bankendebitoren auf Sicht		5 948 397.37
Bankendebitoren auf Zeit		44 797 750.—
– davon mit Laufzeit bis 90 Tagen	12 534 000.—	
Wechsel und Geldmarktpapiere		935 555.10
Kontokorrent-Debitoren ohne Deckung		374 454.88
Kontokorrent-Debitoren mit Deckung		2 747 769.04
Feste Vorschüsse und Darlehen ohne Deckung		20 150 000.—
Feste Vorschüsse und Darlehen mit Deckung		34 991 187.50
Sonstige Aktiven		3 277 571.14
		121 067 991.61

Passiven

	Fr.	Fr.
Bankenkreditoren auf Sicht		4 264 888.30
Bankenkreditoren auf Zeit		71 632 187.50
– davon mit Laufzeit bis zu 90 Tagen	18 797 500.—	
Kreditoren auf Sicht		11 719 752.36
Kreditoren auf Zeit		11 230 000.—
– davon mit Laufzeit bis zu 90 Tagen	11 230 000.—	
Depositen- und Einlagehefte		15 000.—
Sonstige Passiven		2 194 246.24
Aktienkapital		20 000 000.—
Saldo der Gewinn- und Verlustrechnung:		
Vortrag vom Vorjahr	(18 258.88)	
Reingewinn	30 176.09	11 917.21
		121 067 991.61

	Fr.
Aval-, Bürgschafts- und Garantieverpflichtungen sowie Verpflichtungen aus Akkreditiven	1 331 250.—

	Fr.	Fr.
Gesamtbetrag der Auslandaktiven		82 162 715.55
– davon Bankendebitoren mit Laufzeit bis zu 90 Tagen	14 015 939.05	
– davon mit längerer Laufzeit	29 951 250.—	

Gewinn- und Verlustrechnung 1972

Aufwand

	Fr.
Passivzinsen	3 941 979.77
Bankbehörden und Personal	1 765 249.50
Beiträge an Personal-Wohlfahrtseinrichtungen	80 791.90
Geschäfts- und Bürokosten	1 089 544.47
Steuern	83 577.15
Verluste, Abschreibungen und Rückstellungen	1 362 864.80
Reingewinn	30 176.09
	8 354 183.68

Ertrag

	Fr.
Aktivzinsen	5 380 644.87
Ertrag der Wechsel und Geldmarktpapiere	70 504.90
Kommissionsertrag	1 673 715.87
Ertrag aus Handel mit Devisen und Edelmetallen	1 226 937.74
Wertschriftenertrag	2 380.30
	8 354 183.68

Cambio + Valorenbank, Zürich

Bilanz per 31. Dezember 1972
(vor Gewinnverteilung)

Aktiven

	Fr.	Fr.
Kassa, Giro- und Postcheckguthaben		10 298 201.38
Bankendebitoren auf Sicht		10 750 447.43
Bankendebitoren auf Zeit		12 381 277.90
– davon mit Laufzeit bis zu 90 Tagen	6 791 277.90	
Kontokorrent-Debitoren ohne Deckung		726 795.55
Kontokorrent-Debitoren mit Deckung		34 988 919.30
– davon mit hypothekarischer Deckung	1 002 009.—	
Wertschriften		2 670 000.—
Sonstige Aktiven		1 436 840.44
		73 252 482.—

Passiven

	Fr.	Fr.
Bankenkreditoren auf Sicht		6 055 627.93
Bankenkreditoren auf Zeit		14 204 296.70
– davon mit Laufzeit bis zu 90 Tagen	8 579 536.25	
Kreditoren auf Sicht		24 801 155.82
Kreditoren auf Zeit		2 394 150.—
– davon mit Laufzeit bis zu 90 Tagen	2 329 650.—	
Depositenhefte und -konti		5 040 564.25
Sonstige Passiven		6 121 687.30
Aktienkapital		5 000 000.—
Gesetzliche Reserven		3 600 000.—
Spezialreserven		3 900 000.—
Gewinnvortrag 1971	364 000.—	
Reingewinn 1972	1 771 000.—	2 135 000.—
		73 252 482.—

Erläuterungen zur Jahresbilanz

Wertschriften

	Fr.	Fr.
Schweizerische Obligationen:		
Bund	97 000.—	
Banken	1 102 325.—	
Industrielle Unternehmen	313 000.—	1 512 325.—
Schweizerische Aktien:		
Finanzgesellschaften		234 000.—
Ausländische Obligationen:		
öffentlich-rechtliche Körperschaften	—.—	
andere	267 675.—	267 675.—
Ausländische Aktien		656 000.—
Total der Wertschriften laut Bilanz		2 670 000.—

	Fr.	Fr.
Gesamtbetrag der Auslandaktiven		38 642 271.70
– wovon Bankendebitoren	4 177 987.30	
– davon mit Laufzeit bis zu 90 Tagen	271 100.30	
längerfristig	—.—	

Ergänzende Angaben zur Bilanz per 31. Dezember 1972

Eventualverpflichtungen und schwebende Geschäfte

	Fr.
Garantieverpflichtungen	7 554 700.—
Forderungen aus festen Termingeschäften in Wertpapieren und Edelmetallen	2 419 517.40
Verpflichtungen aus festen Termingeschäften in Wertpapieren und in Edelmetallen	2 641 396.70

Gewinn- und Verlustrechnung per 31. Dezember 1972

Aufwand

	Fr.
Passivzinsen	740 611.28
Kommissionsaufwand	51 706.20
Bankbehörden und Personal	1 361 495.15
Beiträge an Personal-Wohlfahrtseinrichtung	49 710.90
Geschäfts- und Bürokosten	747 675.20
Steuern	860 198.20
Abschreibungen und Rückstellungen	450 000.—
Reingewinn 1972	1 771 000.—
	6 032 396.93

Ertrag

	Fr.
Aktivzinsen	2 233 131.05
Ertrag der Wechsel und Gelmarktpapiere	30 365.28
Kommissionsertrag	1 482 510.69
Ertrag aus Handel mit Devisen und Edelmetallen	1 440 610.94
Wertschriftenertrag	474 193.90
Verschiedenes	371 585.07
	6 032 396.93

Gewinnverteilung

	Fr.
Zur Verfügung stehen:	
Reingewinn 1972	1 771 000.—
Vortrag 1971	364 000.—
	2 135 000.—

	Fr.
Verteilung:	
Ausschüttung einer Dividende von 16%	800 000.—
Zuweisung an die gesetzliche Reserve	100 000.—
Zuweisung an die Spezialreserve	800 000.—
Zuweisung an die Personal-Wohlfahrtseinrichtung	50 000.—
Vortrag auf neue Rechnung	385 000.—
	2 135 000.—

Fuji Bank (Schweiz) AG, Zürich

Bilanz per 31. Dezember 1972
(vor Gewinnverteilung)

Aktiven

	Fr.	Fr.
Kassa, Postcheck, Schweizerische Nationalbank		3 499 635.15
Bankendebitoren auf Sicht		2 582 638.32
Bankendebitoren auf Zeit		21 115 034.45
– davon mit einer Laufzeit bis zu 90 Tagen	17 275 034.45	
Wechsel und Geldmarktpapiere		27 670 013.59
Feste Vorschüsse und Darlehen ohne Deckung		3 456 000.—
Feste Vorschüsse und Darlehen mit Deckung		34 563 815.70
Kontokorrent-Kredite und Darlehen		
an öffentlich-rechtliche Körperschaften		12 711 621.—
Wertschriften		18 844 376.32
Sonstige Aktiven		1 834 644.32
Nicht einbezahltes Kapital		30 000 000.—
		156 277 778.85

Passiven

	Fr.	Fr.
Bankenkreditoren auf Sicht		120 653.37
Bankenkreditoren auf Zeit		103 692 505.—
– davon mit einer Laufzeit bis zu 90 Tagen	55 078 105.—	
Kreditoren auf Sicht		712 569.17
Kreditoren auf Zeit		1 000 000.—
Sonstige Passiven		736 168.12
Kapital		50 000 000.—
Saldo der Gewinn- und Verlustrechnung		15 883.19
		156 277 778.85

Wertschriftenverzeichnis per 31. Dezember 1972

	Fr.
Schweizerische Obligationen:	
Eidgenossenschaft	812 974.—
Kantone	1 010 426.—
Gemeinden	576 883.—
Ausländische Obligationen:	
öffentlich-rechtliche Körperschaften	11 630 159.03
andere	4 813 934.29
	18 844 376.32

Gewinn- und Verlustrechnung per 31. Dezember 1972

Aufwand

	Fr.
Passivzinsen	545 894.83
Kommissionsaufwand	13 626.44
Bankenbehörden und Personal	251 360.70
Beiträge an Personal- und Wohlfahrtseinrichtungen	29 816.—
Geschäfts- und Bürokosten	127 948.30
Steuern und Abgaben	44 671.20
Rückstellungen und Abschreibungen	196 099.20
Reingewinn	15 883.19
	1 225 299.86

Ertrag

	Fr.
Aktivzinsen	677 263.56
Ertrag der Wechsel und Geldmarktpapiere	112 048.91
Kommissionsertrag	92 249.68
Ertrag aus Handel mit Devisen und Edelmetallen	44 742.85
Wertschriftenertrag	298 994.86
	1 225 299.86

Verwendung des Reingewinns

	Fr.
Zuweisung an Gesetzliche Reserve	800.—
Vortrag auf neue Rechnung	15 083.19
	15 883.19

Compagnie de Banque et d'Investissements, Genève

Bilan au 31 décembre 1972

Actif

	Fr.	Fr.
Caisse, compte de virements, compte de chèques postaux		5 171 909.16
Avoirs en banques à vue		9 757 919.23
Avoirs en banques à terme		5 150 865.99
– dont jusqu'à 90 jours	2 058 774.55	
Effets de change et papiers monétaires		3 335 439.84
Comptes courants débiteurs en blanc		1 697 020.56
Comptes courants débiteurs gagés		14 451 711.44
– dont garantis par hypothèques	313 449.45	
Avances et prêts à terme fixe en blanc		1 033 428.19
Avances et prêts à terme fixe gagés		2 803 432.50
– dont garantis par hypothèques	—.—	
Titres		5 934 565.37
Participations permanentes		339 745.75
Immeubles à l'usage de la banque		2 960 000.—
Autres postes de l'actif		1 147 205.48
		53 783 243.51

Passif

	Fr.	Fr.
Engagements en banques à vue		3 517 524.34
Engagements en banques à terme		10 304 000.—
– dont jusqu'à 90 jours	5 349 000.—	
Créanciers à vue		17 731 712.79
Créanciers à terme		9 330 261.34
– dont jusqu'à 90 jours	5 870 764.88	
Livrets et comptes de dépôts		732 496.31
Obligations et bons de caisse		1 006 000.—
Autres passifs		1 666 522.45
Capital		8 000 000.—
Réserve légale		50 000.—
Autres réserves		450 000.—
Comptes de profits et pertes:		
Report de l'exercice précédent	28 005.82	
Bénéfice de l'exercice	966 720.46	994 726.28
		53 783 243.51

Etat des titres au 31 décembre 1972

	Fr.	Fr.
Obligations suisses:		
Confédération	498 750.—	
Divers	144 000.—	642 750.—
Obligations étrangères:		
Corporation droit public	4 492 877.37	
Divers	678 136.25	5 171 013.62
Actions et autres titres étrangers		120 801.75
		5 934 565.37

Indications complémentaires au bilan du 31 décembre 1972

	Fr.
Engagements par cautionnements et garanties	2 136 464.75
Créances résultant d'opérations fermes sur titres	1 100 649.73
Engagements par opérations fermes sur titres	1 094 563.—

Etat des participations permanentes au 31 décembre 1972

	Fr.
Actions et autres titres suisses:	
Société financières	165 000.—
Action et autres titres étrangers:	
Société financières	174 745.75
	339 745.75

Total des actifs à l'étranger au 31 décembre 1972

	Fr.	Fr.
Montant total des actifs à l'étranger		39 544 070.02
– dont avoirs en banque:		
jusqu'à 90 jours d'échéance	9 567 589.50	
à plus de 90 jours d'échéance	1 466 091.44	

Compte de profits et pertes au 31 décembre 1972

Charges

	Fr.
Intérêts débiteurs	973 869.63
Commissions	60 000.—
Organes de la banque et personnel	1 741 205.95
Contributions aux institutions de prévoyance du personnel	139 237.30
Frais généraux et frais de bureau	712 539.53
Impôts	156 780.85
Amortissements	493 061.—
Bénéfice net	966 720.46
	5 243 414.72

Produits

	Fr.
Intérêts créanciers	1 167 814.54
Produit des effets de change	175 649.02
Commissions	2 857 614.57
Produits des opérations sur devises et métaux précieux	484 447.66
Produit des titres	432 523.—
Divers	125 365.93
	5 243 414.72

Verordnung über den Freihandel mit Dänemark und Grossbritannien

Aenderung vom 14. Februar 1973

Der Schweizerische Bundesrat verordnet:

I

Die Verordnung vom 20. Dezember 1972 über den Freihandel mit Dänemark und Grossbritannien wird wie folgt ergänzt:

Art. 1a (neu)

Für die nachgenannten Waren der Tarifnummern 1704.20, ex 1806.01, 1901.01, ex 1902.10/20, 1905.01, 1906.01, ex 1907.10/20, ex 2101.10/12, ex 2107.10, 2107.16/26. ex 2107.40, 2202.40 und 3505.01 aus Dänemerk und Grossbritannien, die bei der Einfuhr die Voraussetzungen der Zollbehandlung der Zone erfüllen, werden folgende Zollansätze festgesetzt:

Tarif-Nr.	Warenbezeichnung	Anwendbarer Zollansatz Fr. je 100 kg brutto
1704.	Zuckerwaren ohne Kakaogehalt:	
20	– Kaugummi	29.—
ex 1806.01	Schokolade und andere kakaohaltige Nahrungsmittelzubereitungen:	
	– Speiseeis	47.50
	– andere, ausgenommen Mischungen mit einem Gehalt von über 12 Prozent des Gewichts an Milchfett oder von insgesamt über 20 Prozent des Gewichts an Milchbestandteilen, in Behältern von über 1 kg	40.—
1901.01	Malz-Extrakt	20.—
1902.	Zubereitungen für die Ernährung von Kindern oder für den Diät- oder Küchengebrauch auf der Grundlage von Mehl, Griess, Stärke oder Malz-Extrakt, auch mit einem Gehalt an Kakao von weniger als 50 Prozent des Gewichts:	
ex 10	– Zubereitungen, die Milchpulver enthalten, ausgenommen Zubereitungen mit einem Gehalt an Milchfett von über 12 Prozent des Gewichts, in Behältern von über 2 kg	40.—
ex 20	– andere, ausgenommen Zubereitungen mit einem Gehalt an Milchfett von über 12 Prozent des Gewichts, in Behältern von über 2 kg	20.—
1905.01	Nahrungsmittel, durch Aufblähen oder Rösten von Getreide hergestellt: Puffreis, Corn Flakes und dergleichen	20.—
1906.01	Hostien, Oblatenkapseln für Arzneimittel, Siegeloblaten, getrockneter Mehl- oder Stärketeig in Blättern und ähnliche Waren	32.—
1907.	Brot, Schiffszwieback und andere gewöhnliche Backwaren, ohne Zusatz von Zucker, Honig, Eiern, Fett, Käse oder Früchten:	
ex 10	– nicht in Verkaufspackungen: Schiffszwieback und andere Zwieback, Paniermehl	4.—
ex 20	– in Verkaufspackungen aller Art: Schiffszwieback und andere Zwieback, Paniermehl	20.—
2101.	Geröstete Zichorie und andere geröstete Kaffee-Ersatzmittel, sowie Auszüge hieraus:	
ex 10	– geröstete Kaffee-Ersatzmittel, ganz oder in Stücken, ausgenommen geröstete Zichorie	1.60
ex 12	– andere, ausgenommen Waren aus gerösteter Zichorie	29.—
2107.	Nahrungsmittelzubereitungen, anderweit weder genannt noch inbegriffen:	
ex 10	– alkoholfreie Mischungen von Extrakten und Konzentraten pflanzlicher Stoffe, gezuckert oder ungezuckert	30.—
16	– Getreidekörner, gebrochen und zubereitet für die Herstellung von Corn Flakes und dergleichen	4.80
20	– Maiskonserven	12.—
22	– Reis, vorgekocht (sog. Minutenreis)	24.—
26	– Kindernährmittel	40.—
ex 40	– Speiseeis aller Art, einschliesslich Pulver zur Herstellung von Speiseeis:	
	– fetthaltig, gefroren	110.—
	– anderes (nicht fetthaltiges, flüssiges Pulver zur Herstellung von Speiseeis usw.)	100.—
	– andere, ausgenommen: Kaffeepasten; Süssfett; Emulsionen und ähnliche Zubereitungen mit einem Fettgehalt von 10 Prozent oder mehr des Gewichtes, von der Art wie sie zur Herstellung von Backwaren verwendet werden; Teigwaren sowie Ravioli und dgl., gekocht; Joghurt mit Zusatz von Aromastoffen oder Früchten; Zubereitungen mit einem Gewicht von über 12 Prozent des Gewichts an Milchfett oder von insgesamt über 20 Prozent des Gewichts an Milchbestandteilen, in Behältern von über 1 kg; Eiweisshydrolysate und Hefeautolysate	66.—
2202.	Limonaden, aromatisierte kohlensaure Wasser (einschliesslich aromatisierte Mineralwasser) und andere nicht alkoholische Getränke, ausgenommen Frucht- und Gemüsesäfte der Nr. 2007:	
40	– andere	6.40
3505.01	Dextrine und Dextrinleime: lösliche oder geröstete Stärken; Klebstoffe aus Stärke	4.80

II

Diese Verordnung tritt am 15. Februar 1973 in Kraft.

Bern, den 14. Februar 1973

Im Namen des Schweizerischen Bundesrates

Der Bundespräsident: Bonvin

Der Bundeskanzler: Huber

Mitteilungen Communications Comunicazioni

Ordonnance sur le libre-échange avec le Danemark et le Royaume-Uni

Complément du 14 février 1973

Le Conseil fédéral suisse arrête:

I

L'ordonnance du 20 décembre 1972 sur le libre-échange avec le Danemark et le Royaume-Uni est complétée comme il suit:

Art. 1a (nouveau)

Les marchandises dénommées ci-après, classées aux numéros tarifaires 1704.20, ex 1806.01, 1901.01, ex 1902.10/20, 1905.01, 1906.01, ex 1907.10/20, ex 2101.10/12, ex 2107.10, 2107.16/26, ex 2107.40, 2202.40 et 3505.01, provenant du Danemark et du Royaume-Uni, qui remplissent lors de leur importation les conditions du traitement tarifaire de la zone, sont assujetties aux taux de droits de douane suivants:

No du tarif	Désignation de la marchandise	Taux du droit applicable Fr. par 100 kg brut
1704.	Sucreries sans cacao:	
20	– gomme à mâcher	29.—
ex 1806.01	Chocolat et autres préparations alimentaires contenant du cacao:	
	– glaces alimentaires	47.50
	– autres, à l'exclusion des mélanges contenant en poids plus de 12% de matière grasse butyrique ou au total plus de 20% de constituants provenant du lait, en récipients de plus de 1 kg	40.—
1901.01	Extraits de malt	20.—
1902.	Préparations pour l'alimentation des enfants ou pour usages diététiques ou culinaires, à base de farines, amidons, semoules, fécules ou extraits de malt, même additionnées de cacao dans une proportion inférieure à 50% en poids:	
ex 10	– préparations contenant du lait en poudre, à l'exclusion des préparations contenant en poids plus de 12% de matière grasse provenant du lait, en récipients de plus de 2 kg	40.—
ex 20	– autres, à l'exclusion des préparations contenant en poids plus de 12% de matière grasse provenant du lait, en récipients de plus de 2 kg	20.—
1905.01	Produits à base de céréales, obtenus par le soufflage ou le grillage: puffed rice, cornflakes et analogues	20.—
1906.01	Hosties, cachets pour médicaments, pains à cacheter, pâtes séchées de farine, d'amidon ou de fécule en feuilles, et produits similaires	32.—
1907.	Pains, biscuits de mer et autres produits de la boulangerie ordinaire, sans addition de sucre, de miel, d'œufs, de matières grasses, de fromage ou de fruits:	
ex 10	– non présentés en emballages de vente: biscuits de mer, biscottes et chapelure	4.—
ex 20	– présentés en emballages de vente de tout genre: biscuits de mer, biscottes et chapelure	20.—
2101.	Chicorée torréfiée et autres succédanés torréfiés du café, et leurs extraits:	
ex 10	– succédanés torréfiés du café, entiers ou en morceaux, à l'exclusion de la chicorée torréfiée	1.60
ex 12	– autres, à l'exclusion des produits de la chicorée torréfiée	29.—
2107.	Préparations alimentaires non dénommées ni comprises ailleurs:	
ex 10	– mélanges non alcooliques d'extraits et de concentrés de substances végétales, sucrés ou non	30.—
16	– grains de céréales, concassés et préparés pour la fabrication de corn-flakes et produits similaires	4.80
20	– conserves de maïs	12.—
22	– riz précuit (riz «minute»)	24.—
26	– aliments pour enfants	40.—
ex 40	– glaces alimentaires de tout genre, y compris les poudres pour la préparation de glaces:	
	– contenant des matières grasses, congelées	110.—
	– autres (ne contenant pas de matières grasses, liquides, poudres pour la préparation de glaces, etc.)	100.—
	– autres, à l'exclusion: de pâtes de café; des graisses alimentaires sucrées, des préparations émulsionnées du genre de celles utilisées en boulangerie ou pâtisserie, contenant en poids 10% ou plus de matières grasses; des raviolis et pâtes alimentaires, cuits; des yoghourts, additionnés de substances aromatisantes ou de fruits; des préparations contenant en poids plus de 12% de matières grasse butyrique ou au total plus de 20% de constituants provenant du lait, en récipients de plus de 1 kg; des hydrolysats de protéines et des autolysats de levure	66.—
2202.	Limonades, eaux gazeuses aromatisées (y compris les eaux minérales ainsi traitées) et autres boissons non alcooliques, à l'exclusion des jus de fruits et de légumes du no 2007:	
40	– autres	6.40
3505.01	Dextrine et colles de dextrine; amidons et fécules solubles ou torréfiées; colles d'amidons ou de fécule	4.80

II

Le présent complément entre en vigueur le 15 février 1973. (z)

Berne, le 14 février 1973

Au nom du Conseil fédéral suisse:

Le président de la Confédération, Bonvin

Le chancelier de la Confédération, Huber

Der schweizerische Aussenhandel im Februar 1973

Gemäss einer Mitteilung der Eidgenössischen Oberzolldirektion verzeichnet der schweizerische Aussenhandel im Februar 1973 ein starkes Wachstum. Gegenüber dem gleichen Vorjahresmonat haben sich die Importe um 11,0% (Februar 1972: +9,9%) und die Exporte um 14,5% (+11,1%) erhöht. Im Januar 1973 beliefen sich die beiden Zuwachsraten auf 21,0% und 14,6%.

Die Einfuhr ist im Vergleich zum Februar 1972 um 286,3 Mio Fr. auf 2882,3 Mio Fr. gestiegen, während die Ausfuhr eine Zunahme um 290,6 Mio Fr. auf 2296,6 Mio Fr. aufweist. Daraus resultiert ein um 4,3 Mio Fr. oder 0,7% verminderites Handelsbilanzdefizit von 585,7 Mio Fr. Der Prozentsatz der durch die Ausfuhr gedeckten Einfuhr hat sich von 77,3% auf 79,7% vergrössert.

In den ersten zwei Monaten des laufenden Jahres hat die Schweiz Waren im Wert von 5760,4 Mio Fr. importiert und für 4396,2 Mio Fr. exportiert. Im Vergleich zur entsprechenden Vorjahresperiode entspricht dies einer Erhöhung der Einfuhr um 785,5 Mio Fr. oder 15,8% (Januar–Februar 1972: +11,8%) und der Ausfuhr um 558,2 Mio Fr. oder 14,5% (+11,1%). Gleichzeitig hat sich das Passivum der Handelsbilanz um 227,3 Mio Fr. oder 20,0% (+14,3%) auf 1364,2 Mio Fr. ausgeweitet.

Eine detaillierte Analyse über die Struktur des Aussenhandels im Februar 1973 wird in einigen Tagen erscheinen.

Le commerce extérieur de la Suisse en février 1973

Il ressort d'un communiqué de la Direction générale des douanes que le commerce extérieur de la Suisse s'est de nouveau fortement développé en février 1973. Par rapport au mois correspondant de l'année dernière, les importations ont augmenté de 11,0% (février 1972: 9,9%) et les exportations de 14,5% (+11,1%). Le mois passé, les taux de croissance atteignaient 21,0 et 14,6%.

Comparativement à février 1972, les entrées, par un accroissement de 286,3 millions de francs, se sont élevées à 2882,3 millions et les sorties, par une plus-value de 290,6 millions, se sont fixées à 2296,6 millions de francs. En conséquence, la balance commerciale a atténué sont déficit de 4,3 millions ou de 0,7% et boucle par un solde passif de 585,7 millions de francs. Le taux de couverture des achats à l'étranger par les ventes a passé de 77,3 à 79,7%.

Durant les deux premiers mois de l'année en cours, la Suisse a importé des marchandises d'une valeur de 5760.4 millions de francs et en a exporté pour 4396,2 millions de francs. En comparaison avec la période correspondante de l'année passée, l'extension est de 785,5 millions de francs ou de 15,8% à l'importation (janvier-février 1972: +11,8%) et de 558,2 millions de francs ou de 14,5% (+11,1%) à l'exportation. Simultanément, le passif de la balance commerciale s'est alourdi de 227,3 millions de francs ou de 20,0% (+14,3%) pour s'établir à 1364,2 millions de francs.

Une analyse détaillée de la structure du commerce extérieur en février 1973 paraîtra dans quelques jours.

Postcheckverkehr, Beitritte
Chèques postaux, adhésions

Forsetzung – Suite

Winterthur: Bachofen Paul 84-22882. – Brenner Julius Dr. 84-1652. – Bruhin Heinz 84-22888. – Ehrensperger Emma Frau 84-22864. – Geiger Karl 84-22880. – Geilinger-Piguet P. u. L. 84-22889. – Hardegger René 84-22874. – Hebling-Duval Peter u. Thérèse 84-22856. – Junge Kirche Winterthur-Mattenbach 84-8986. – Krieg Horst 84-22892. – Kurz Horst Chef-Monteur 84-22878. – Mosberger Hanni Frau 84-8282. – Tobler Urs Spenglerei 84-7822. – Trensch Michael Baumaschinenführer 84-21641. – Weber Martin Msuiker 84-22863. – Yersin A. F. Ingenieurbüro 84-6146. – Zehnder-Abderhalden Emmy Stadel 84-5620.
Wollerau: Intech AG 80-14601.
Wynigen: Wenger-Kiener Friedrich und Ruth 34-5349.
Yverdon: Sauteur-Stüssi Gérard conseiller de vente 10-32470.
Zofingen: Handsetzervereinigung Zofingen 46-3165.
Zollikerberg: Steiner H. R. Dr. 80-26869.
Zollikofen: Eichenberger Peter Dr. med. Arzt 30-36045. – Zbinden-Pulfer Ernst u. Verena 30-54395.
Zollikon: Thoresen Knut-Olav Ventilations-Reinigungen 80-55602. – Weiss-Bichsel Bruno Dr. sc. nat. Apotheker 80-27463.
Zuchwil: Jahrgang 1923/24 45-4423.
Zug: Ehlers Günter 60-21225. – Nussbaumer Françoise 60-21061. – Werbe-Team Max Nussbaumer 60-11391.
Zunzgen: Krieg Oliver Radioelektriker 40-61443.
Zürich: Acosta Rosa M. dipl. Chem. 80-89866. – Agmid AG für Möbel- und Industrie-Design 80-13232. – Aktionskomitee Regionalverkehr Zürich 80-56829. – Ausbildungskurse Hockenheim Peter Ch. Moll 80-39949. – Bachmann Ueli Arzt 80-36215. – Blutspendeaktion der Universität Zürich Vorklinikerschaft anatomisches Institut 80-1540. – Bruggisser Jules techn. Leiter 80-89855. – Burri Roland Antiken-Restauration 80-56175. – Bussard Margaritha 80-89888. – Création Pomme SA 80-11726. – Dicken & Brandenberger 80-63522. – Eidg. Sängerfest 1973 Billetverkauf 80-9480. – Exact Print Maya Stöckli 80-72246. – Fränkel L. Dr. 80-61669. – Gesellschaft zur Förderung des Theaters an der Winkelwiese 80-33433. – Gloor Fritz Teppich-Reinigung 80-72260. – Grau Heinrich Installateur 80-89881. – Hasler Hans Jakob Kaufmann 80-72241. – Hauser-Hunger Walter und Claire 80-72255. – Henne Fischer Georges und Ruth 80-72239. – Heyer-Stücheli Trudy 80-89856. – Hidalga Crotido 84-22875. – Hochstrasser Beat 80-89889. – Homberger Hugo Abt. Antennenanlagen 80-47495. – Hossmann Heidi BAn PTT 85-10873. – Hutter Josef Elektromonteur 80-89882. – Kägi Albert Stud. med. 80-27761. – Kammerlander Paula kaufm. Angestellte 80-89876. – Käppeli René Dr. oec 80-72248. – Keller-Diem Albert und Sophie 80-72247. – Knoblauch Christian kaufm. Angestellter 80-89857. – Kohn-Frank G. Frau Pharmazeutika en gros 80-56718. – Lareida Paul Physiotherapie 80-27394. – Lenggenhager Willy Laborant 80-89890. – Locher & Schwendener AG für elektronische Installationen 80-20313. – Lo Presti Leopoldo und Dolores 87-6960. – Losada Silvino Elektriker 80-89875. – Männerchor Schwamendingen Juliläumsfonds 80-16120. – Maranghino Benedetto u. Lucia 84-22871. – Mayer Helmut 84-22869. – Meier Robert Bauschlosser 80-89883. – Mettier-Steiner Paul u. Margrit 84-31958. – Müller Hans dipl. Bautechniker 80-72244. – Müller-Huber Walter und Irma 80-72240. – OBT Treuhand AG St. Gallen Niederlassung Zürich 80-8488. – Okle Georg Masch.-Konstrukteur 80-89891. – Ott-Hirt Bertha 80-72259. – Palander Birgitta Zahnärztin 80-33529. – Planta Ursula Telefonistin 80-89892. – Pletschko Alexander Monteur 80-72266. – Pro-Pool Schwimmbad-Service J. P. Schaller & R. Zihlmann 80-27710. – Rappo Edmond u. Theres 84-22867. – Röllin Anton Chauffeur 80-89867. – Sategra AG Satz Technik Graphik 80-27262. – Schäpper Ilse dipl. Kosmetikerin 80-89868. – Scherrer-Zinggeler Dora 80-89869. – Scherz Ewald E. Import Export 80-58447. – Schlatter Lilly Frau 84-22868. – Scholl AG Werner 80-22967. – Schweiz. Eishockey-Verband Jahresbeitrag und Meisterschaftsgebühren 80-11524. – Schwerzmann Jörg Kirschstengeli-Fabrikation 80-38501. – Senn-Arm Max u. Berta 84-22833. – Slajh Milica 84-31952. – Spalinger-Ravey Werner und Ruth 80-72267. – Stalder Hermann Elektro-Installateur 80-72242. – Stauffacher Werner Sachbearbeiter 80-89884. – Stegmann-Kogler Hans und Anneliese 80-72257. – Tanner-Kälin Adolf und Rosa 80-72249. – Taufer Franz Jos. 80-89858. – Thomas-Pauli E. A. Prof. Dr. 80-56270. – Tognola Peter Oberkellner 80-89893. – Unicalz AG Schuhimport 80-26289. – Verein Justizkampagne 80-36840. – Veteranen-Vereinigung der Typographia 80-61879. – Voigt Karl-Heinz Werkmeister 80-89859. – Wagner Peter Edelsteine 80-59223. – Weber Othmar 84-22876. – World Wildlife Fund (Schweiz) Erziehung 80-47278. – Wyler Hansueli Kaminfeger 80-72252. – Zahntechnik AG 80-14057. – Zitt Jürg Nachf. Schmucki & Lacher 80-15245.
Zweisimmen: Betriebshelferdienst Obersimmental 30-36061. – Poschung Walter Elektromonteur 30-65770.

Fortsetzung siehe nächste Nr. – Suite voir prochain nº

Schweizerische Nationalbank - Ausweis vom 15. März 1973

Aktiven	Franken / Francs	Veränderungen seit dem letzten Ausweis Changements depuis la dernière situation Franken / Francs	Actif
Goldbestand	11 892 732 381.85	—.—	Encaisse or
Devisen	10 548 388 559.36	+ 22 957 256.19	Devises
Ausländische Schatzanweisungen in sFr.	4 277 980 000.—	—.—	Bons du Trésor étrangers en fr. s.
Inlandportefeuille			Portefeuille effets sur la Suisse
– Wechsel	104 994 641.41	+ 4 167 086.55	– Effets de change
– Schatzanweisungen des Bundes	—.—	—.—	– Bons du Trésor de la Confédération
Lombardvorschüsse	141 800 968.75	+127 557 479.40	Avances sur nantissement
Korrespondenten im Inland	19 019 859.73	+ 1 597 952.09	Correspondants en Suisse
Korrespondenten im Ausland	25 467 252.04	— 1 052 379.72	Correspondants à l'étranger
Schuldverpflichtung des Bundes gemäss Bundesbeschluss vom 15. Dezember 1971	1 243 514 066.53	—.—	Reconnaissance de dette de la Confédération selon l'arrêté fédéral du 15 décembre 1971
Sonstige Aktiven	59 421 880.90	— 2 185 299.43	Autres postes de l'actif
Total	28 313 319 610.57		Total

Passiven			Passif
Eigene Gelder	64 000 000.—	—.—	Fonds propres
Notenumlauf	14 756 829 055.—	—380 488 805.—	Billets en circulation
Täglich fällige Verbindlichkeiten			Engagements à vue
– Girorechnungen von Banken, Handel und Industrie	6 934 773 106.09	+813 633 739.12	– Comptes de virements des banques, du commerce et de l'industrie
– übrige täglich fällige Verbindlichkeiten	597 237 090.79	—288 615 699.63	– autres engagements à vue
Mindestguthaben von Banken auf:			Avoirs minimaux des banques sur:
– inländischen Verbindlichkeiten	1 743 925 680.—	— 26 654 000.—	– les engagements en Suisse
– ausländischen Verbindlichkeiten	2 218 014 000.—	+ 306 000.—	– les engagements envers l'étranger
Verbindlichkeiten auf Zeit			Engagements à terme
– Sterilisierungsreskriptionen	313 100 000.—	—.—	– Reescriptions de stérilisation
– Sonderkonti [1]	7 500 000.—	— 500 000.—	– Comptes spéciaux [1]
Sonstige Passiven	1 677 940 678.69	+ 35 360 860.59	Autres postes du passif
Total	28 313 319 610.57		Total

[1] Ueberschreitung des zulässigen Kreditzuwachses
(Art. 13 der Vereinbarung zwischen der Nationalbank und den Banken vom 1. September 1969)

Offizieller Diskontosatz 4½ % seit 22. Januar 1973
Offizieller Lombardzinsfuss 5¼ % seit 22. Januar 1973

Spezialdiskontosätze für Pflichtlagerwechsel
a) für Pflichtlager in Lebens- und Futtermitteln 3¼ % seit 1. März 1972
b) für übrige Pflichtlager 3½ % seit 1. März 1972

Banque nationale suisse - Situation au 15 mars 1973

[1] Dépassement du taux d'accroissement des crédits
(Art. 13 de la Convention entre la Banque nationale et les banques du 1er septembre 1969)

Taux officiel d'escompte 4½ % depuis le 22 janvier 1973
Taux officiel pour avance 5¼ % depuis le 22 janvier 1973

Taux spéciaux d'escompte pour effets de stocks obligatoires
a) pour stocks obligatoires de denrées alimentaires et fourrages 3¼ % depuis le 1er mars 1972
b) pour autres stocks obligatoires 3½ % depuis le 1er mars 1972

Redaktion: Handelsabteilung des Eidg. Volkswirtschaftsdepartementes, Bern — Rédaction: Division du commerce du Département fédéral de l'économie publique, Berne

Hallenbad AG, Burgdorf

Einladung an die Aktienzeichner zur Gründungsversammlung

Samstag, den 31. März 1973, 15 Uhr, im Gemeindesaal, Kirchbühl, Burgdorf.

Traktanden:

1. Begrüssung.
2. Konstituierung der Versammlung.
3. Orientierung.
4. Feststellungen.
5. Zeichnung und Einzahlung des Aktienkapitals.
6. Beratung und Genehmigung der Statuten.
7. Wahlen.
8. Verschiedenes.

Gemäss Art. 9 der Statuten kann sich jeder Aktionär mit schriftlicher Vollmacht durch einen andern Aktionär oder durch einen Dritten vertreten lassen.

Gestützt auf den Vorbehalt im Zeichnungsprospekt wird das Aktienkapital der zu gründenden Gesellschaft den eingelangten Zeichnungen angepasst und auf Fr. 1 100 000.– erhöht.

Im Auftrage der Gründer
Der Präsident des Initiativkomitees: Hans Aeschlimann
Der Präsident des Finanzkomitees: Rolf Schär

Intersun AG

Einladung zur 9. und 10. ordentlichen Generalversammlung der Aktionäre

auf Freitag, den 30. März 1973, 10.30 Uhr, Kaufhausgasse 7, Basel.

Traktanden:

1. Vorlage des Geschäftsberichtes per 31. Januar 1972.
2. Abnahme der Jahresrechnung und des Berichtes der Kontrollstelle.
3. Beschlussfassung über die Bilanz per 31. Januar 1972 und über das Jahresergebnis.
4. Beschlussfassung über die Entlastung des Verwaltungsrates.
5. Wahlen.
6. Vorlage des Geschäftsberichtes per 31. Januar 1973.
7. Abnahme der Jahresrechnung und des Berichtes der Kontrollstelle.
8. Beschlussfassung über die Bilanz per 31. Januar 1973 und über das Jahresergebnis.
9. Beschlussfassung über die Entlastung des Verwaltungsrates.
10. Wahlen.

Die Geschäftsberichte, die Bilanz und die Gewinn- und Verlustrechnungen sowie die Berichte der Kontrollstelle liegen ab 20. März 1973 am Sitze der Gesellschaft, Kaufhausgasse 7, Basel, zur Einsichtnahme auf.

Eintrittskarten können gegen Hinterlegung der Aktien oder gegen Sperrbescheinigung einer Bank beim Bankhaus E. Gutzwiller & Cie, Basel, bezogen werden.

Basel, den 15. März 1973 Der Verwaltungsrat

Bank und Finanz-Institut AG, Bern

Einladung zur ordentlichen Generalversammlung der Aktionäre

auf Dienstag, den 3. April 1973, 11 Uhr, im Hotel Schweizerhof, in Bern.

Traktanden:

1. Abnahme des Geschäftsberichtes und der Jahresrechnung 1972 und Kenntnisnahme vom Bericht der Kontrollstelle.
2. Entlastung der Verwaltung.
3. Beschlussfassung über die Verwendung des Reingewinnes 1972.
4. Wahlen:
   Wiederwahl der Kontrollstelle.
   Wiederwahl des Verwaltungsrates für eine neue Amtsdauer von drei Jahren.

Jahresrechnung, Geschäfts- und Kontrollbericht sowie die Anträge des Verwaltungsrates können ab 22. März bei den Sitzen Bern, Basel, Zürich und Genf eingesehen werden.

Zutrittskarten sind gegen genügenden Ausweis über den Aktienbesitz bis spätestens Freitag, den 30. März 1973, beim Hauptsitz Bern, Waisenhausplatz 25, zu verlangen.

Bern, den 16. März 1973 Der Verwaltungsrat

Gebr. Brotschi & Co. AG, Grenchen

Einladung zur ordentlichen Generalversammlung der Aktionäre

auf Montag, den 26. März 1973, 10.30 Uhr, Mühlestrasse 35, in Grenchen.

Tagesordnung:

1. Berichterstattung des Verwaltungsrates über das Geschäftsjahr 1972.
2. Jahresrechnung und Revisionsbericht, Décharge-Erteilung.
3. Beschlussfassung über die Verwendung des Reingewinnes.
4. Wahl der Kontrollstelle.
5. Diverses.

Der Geschäftsbericht, die Gewinn- und Verlustrechnung, die Bilanz, der Bericht der Kontrollstelle, die Anträge über die Verwendung des Reingewinnes liegen am Gesellschaftssitz, Weinbergstrasse 21, Grenchen, zur Einsicht der Aktionäre auf.

Gebr. Brotschi & Co. AG
Namens des Verwaltungsrates
Der Präsident: Dr. W. Brotschi

Excafina AG, Näfels

Die Aktionäre werden hiermit zu der am Freitag, den 6. April 1973, um 16 Uhr, am Gesellschaftssitz, in Näfels, stattfindenden

11. ordentlichen Generalversammlung

eingeladen, an welcher die statutarischen Geschäfte zur Behandlung kommen.

Die Bilanz, die Gewinn- und Verlustrechnung und der Bericht der Kontrollstelle liegen ab heute am Sitz der Gesellschaft zur Einsichtnahme durch die Aktionäre auf.

8752 Näfels, den 12. März 1973 Der Verwaltungsrat

Schweizerische Hypotheken- und Handelsbank
Solothurn, Zürich, Schaffhausen, Genf, Neuenburg

Dividende pro 1972

Ab 19. März 1973 wird der **Coupon Nr. 12**

der Inhaber- und Namenaktien mit **Fr. 50.— brutto**

unter Abzug von 30 % Verrechnungssteuer mit **Fr. 35.— netto** an unseren Kassen in Solothurn, Zürich, Schaffhausen, Genf und Neuenburg spesenfrei eingelöst.

Solothurn, 19. März 1973

KA-WE-DE

Kunsteisbahn und Wellenbad Dählhölzli-Bern AG

40. ordentliche Generalversammlung der Aktionäre

Donnerstag, den 29. März 1973, 17 Uhr, im Büro Nr. 202 der städtischen Schuldirektion, Seilerstrasse 4, Bern.

Traktanden:

1. Abnahme des Jahresberichtes und der Jahresrechnung 1971/72 (1. November 1971 bis 31. Oktober 1972).
2. Bericht der Revisoren.
3. Décharge-Erteilung an Verwaltungsrat und die Direktion.
4. Wiederwahl von Herrn R. Merz, Mitglied des Verwaltungsrates.
5. Wahl eines Revisors.
6. Verschiedenes.

Die Jahresrechnung, die Bilanz und der Jahresbericht per 31. Oktober 1972 liegen im Sekretariat der Ka-We-De den Aktionären zur Einsicht auf.

Aktionäre, welche an der Generalversammlung teilzunehmen wünschen, haben sich im Versammlungslokal über den Aktienbesitz auszuweisen.

Bern, den 15. März 1973 Der Verwaltungsrat

Ersparnisanstalt Bütschwil

Die Dividende für das Geschäftsjahr 1972 wurde an der Generalversammlung vom 13. März 1973 auf 8% festgesetzt, zahlbar gegen Coupon Nr. 34 mit

Fr. 40.– brutto, abzüglich
Fr. 12.– 30% Verrechnungssteuer
Fr. 28.– netto

Bütschwil, den 14. März 1973 Die Verwaltung

AG Lagerhaus Aarburg, Aarburg

Gemäss Beschluss der Generalversammlung vom 14. März 1973 wird die Dividende pro 1972 gegen Coupon Nr. 1 ab 2. April 1973 mit

Fr. 40.– pro Aktie, abzüglich
Fr. 12.– 30% Verrechnungssteuer, mit
Fr. 28.– netto, bei der Schweizerischen Volksbank, Aarburg, zahlbar.

4663 Aarburg, den 15. März 1973

La Nationale SA, Genève

Les actionnaires sont convoqués en

assemblée générale ordinaire

pour le vendredi 30 mars 1973, à 11 h. 30, dans les locaux de la société, 2, rue des Falaises, à Genève.

Ordre du jour:

1. Procès-verbal de la dernière assemblée.
2. Rapport des administrateurs.
3. Rapport du contrôleur.
4. Discussion et votation sur les conclusions de ces rapports.
5. Election des administrateurs.
6. Nomination d'un commissaire aux comptes.
7. Divers.

Le compte de profits et pertes, le bilan, le rapport d'administration et le rapport du contrôleur sont à la disposition des actionnaires au siège social.

Il est rappelé aux actionnaires que pour pouvoir assister et voter à l'assemblée générale, il est nécessaire de déposer leurs titres contre récépissé au siège de la société, 2, rue des Falaises, Genève, ou d'apporter un certificat d'une banque suisse.

Le conseil d'administration

Wato SA, Lausanne

Messieurs les actionnaires sont convoqués en

assemblée générale ordinaire

pour le samedi 31 mars 1973, à 9 h. 30, au bureau de la société, 16, Chemin de Lucinge, Lausanne, avec

l'ordre du jour suivant:

Opérations statutaires.
Elections.

Lausanne, le 15 mars 1973 Le conseil d'administration

Téléskis Bretaye SA

Messieurs les actionnaires sont convoqués en

assemblée générale ordinaire

le vendredi 30 mars 1973, à 15 h., 1er étage, au Restaurant du col de Bretaye.

Ordre du jour:

1. Rapport du conseil d'administration et des vérificateurs des comptes pour l'exercice 1972.
2. Approbation des comptes, de la gestion, répartition du solde actif, et décharge aux organes administratifs.
3. Nomination du conseil d'administration.
4. Nomination de la commission de vérification des comptes.
5. Renseignements sur la présente saison d'été.
6. Divers.

Les comptes et le rapport du conseil d'administration sont à la disposition de Messieurs les actionnaires, auprès de M. A. Wattenhofer, ingénieur et secrétaire du Conseil, Chalet Blanche Neige, à Gryon, où les cartes d'actionnaires peuvent être retirées jusqu'au 27 mars 1973, sur présentation des actions ou d'un justificatif avec indication des numéros des actions.

Chesières et Gryon, le 15 mars 1973 Le conseil d'administration

Société des Chaux et Ciments de la Suisse romande Lausanne

Messieurs les actionnaires sont convoqués en

assemblée générale ordinaire

pour le mardi 3 avril 1973, à 14 h. 30, à la Banque Cantonale Vaudoise, à Lausanne (salle du Conseil général, 2e étage). Feuille de présence dès 14 h.

Ordre du jour:

1. Opérations et nominations statutaires.
2. Augmentation du capital social.
3. Modification des statuts.

Le bilan, le compte de profits et pertes, le rapport des contrôleurs et le rapport de gestion sont à la disposition de Messieurs les actionnaires, dès le 23 mars 1973, au siège de la société, avenue du Théâtre 7, à Lausanne, où les cartes d'admission à l'assemblée générale seront délivrées jusqu'au 2 avril 1973, contre justification de la propriété des titres.

Lausanne, le 8 mars 1973 Le conseil d'administration

SI La Bellengère SA, Montreux

Convocazione assemblea generale ordinaria

Gli azionisti sono convocati nello studio dell'amministratore unico Dr. Alessandro Villa, Corso San Gottardo, 35, Chiasso, il 29 maggio 1973, alle ore 10.

Ordine del giorno:

1. Presentazione bilancio e conto profitti e perdite al 31 dicembre 1972.
2. Discussione conti esercizio e relazioni amministratore e revisore.
3. Nomine statutarie.
4. Modifica riparto proprietà per piani concernente gli appartamenti Nri 56 e 57.
5. Eventuali.

L'amministratore unico

Inserate erschliessen den Markt

Broschüre Eidg. Warenumsatzsteuer

Ausgabe Dezember 1971

Preis: Fr. 3.– (Porto inbegriffen) Voreinzahlung erbeten auf unser Postcheckkonto 30-520.

Schweizerisches Handelsamtsblatt 3011 Bern

Brochure Impôt fédéral sur le chiffre d'affaires

Edition décembre 1971

Prix: fr. 3.– (port compris) Versement préalable à notre compte de chèques postaux 30-520.

Feuille officielle suisse du commerce 3011 Berne

Gesucht:

Leiter der Abteilung Betriebsrechnung

Ihre Aufgaben:
- Führung und gleichzeitig Ausbau der Betriebsrechnung
- Einführung der Budgetrechnung
- Ausbau der Betriebsstatistik

Ihre Voraussetzungen:
- Organisationstalent
- viel eigene Initiative
- evtl. Vorprüfung Buchhalterdiplom

Unsere Leistungen:
- zeitgemässe Entlöhnung
- gute Sozialleistung
- gleitende Arbeitszeit
- Fünftagewoche

Telephonieren Sie uns oder schreiben Sie an
S. Karger AG, Arnold-Böcklin-Strasse 25, 4000 Basel 11
Telefon 061 / 39 08 80, intern 57

Conventionsfreie Frachten

Müller-Gysin AG.
Internationale Transporte
4000 Basel 23
Telefon (061) 34 67 00 – Telex 62 172

Zu verkaufen aus Gesundheitsrücksichten

Kurheim

am Brienzersee, Nähe Interlaken.

Das Haus wurde im Jahre 1971 umgebaut und modernisiert, 28 Fremdenbetten, Lift, Zentralheizung, schöner Umschwung.

Das Haus würde sich sehr gut als Betriebs-Erholungs- und Ferienheim eignen, sehr gute Kapitalanlage.

Offerten unter Chiffer K 70111 an Publicitas 3001 Bern

Bauprojekt Flurstrasse 66, Haus Nr. 4, in Zürich, zu vermieten ab sofort.

Halle im Rohbau mit 4 Büros und 2 kleinen Räumen gesamt 795,5 m²; pro m² Fr. 160.– Mietzins. Höhe 4,72 m, Verladerampe, Geleise gegenüber, 500 m vom Zollfreilager.

Geeignet für Werk-Montage- und Lagerhalle-Grossgaragen und Büros

Offertenunterlagen erhältlich bei
Woodfibre AG
Badenerstrasse 551, 8048 Zürich
Telefon 01 / 52 90 10

Zu verkaufen

Multiquick-Fakturiermaschine komplett mit Tisch Fr. 2000.–
Frankiermaschine HASLER Fr. 500.–

Offerten sind zu richten an
Schuhfabrik Reiden AG
6260 Reiden
Telefon 062 / 81 11 09

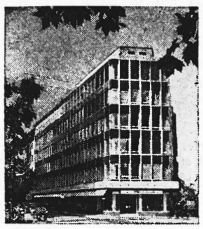

«LA FONCIÈRE»

FONDS SUISSE DE PLACEMENTS IMMOBILIERS, CRÉÉ EN 1954

Portefeuille immobilier au 1er janvier 1973 :
Fr. 182 000 000.–
composé de 135 immeubles.

Rendement 1972
6,5 %
du cours d'émission initiale

EMISSION

1. **Prix d'émission :** **Fr. 628.–** pour une part, coupons No 38 au 30 juin 1973 et suivants attachés (participation aux revenus courus et droit de timbre fédéral d'émission compris).

2. **Date d'émission :** du 19 au 30 mars 1973.

3. **Libération :** jusqu'au 10 avril 1973.

Les souscriptions sont acceptées dans l'ordre chronologique de réception, Investissements Fonciers SA, se réservant le droit de les limiter au montant correspondant à ses possibilités de placement.

Direction du Fonds
Investissements Fonciers SA, Lausanne

Banque dépositaire
Banque Vaudoise de Crédit, Lausanne

Les prospectus et bulletins de souscription peuvent être obtenus auprès des banques domiciles, des autres établissements bancaires et auprès de la banque dépositaire et de la direction du Fonds.

DOMICILES DE SOUSCRIPTION :

Banque Cantonale Vaudoise, Lausanne
Crédit Foncier Vaudois, Lausanne
Banque de l'Etat de Fribourg, Fribourg
Banque Cantonale du Valais, Sion
Banque Cantonale Neuchâteloise, Neuchâtel
Caisse Hypothécaire du Canton de Genève, Genève
Banque Vaudoise de Crédit, Lausanne
Banque Leu AG, Zürich
Schweizerische Depositen- und Kreditbank, Zürich
Banque Galland & Cie SA, Lausanne
Banque de Dépôts et Gestion, Lausanne
Solothurner Handelsbank, Solothurn
Banca Solari et Blum SA, Lugano
Von Ernst & Co. AG, Bankiers, Bern
Heusser & Cie, Bankgeschäft, Basel
Schweizerische Depositen- und Kreditbank, St. Gallen
Luzerner Landbank AG, Luzern
Société Bancaire Barclays (Suisse) SA, Genève
Banque Suisse de Crédit et de Dépôts, Genève
Banque Privée SA, Genève
Banque Suisse de Crédit et de Dépôts, Sierre
Investissements Fonciers SA, Lausanne

Gesucht

Leiter der Betriebsrechnung

Sind Sie unser Mann, der mit Initiative und Interesse «seine» Abteilung baut?

Sie arbeiten weitgehend selbständig und sind verantwortlich für die Verarbeitung und Auswertung unserer Zahlen.

Vielleicht wollen Sie sich gleichzeitig auf das Buchhalterdiplom vorbereiten? Nützen Sie Ihre Chance und schreiben Sie unter Chiffre V 03-993481 an Publicitas, 4001 Basel.

STR
Ein ITT-Unternehmen

Möchten Sie einem grossen Industriebetrieb ins Innerste sehen?
Als unser(e)

Hauptbuchhalter(in)

haben Sie den Schlüssel dazu in der Hand.
Ihr Aufgabenkreis umfasst insbesondere:
- Kontieren.
- Monatsabschlüsse im Teamwork mit Berichten an die Geschäfsleitung.

Sie stellen wir uns so vor:
- KV oder gleichwertige Ausbildung.
- Gute Buchhaltungskenntnisse.
- Sinn für Teamwork (3 Personen).
- evtl. Englischkenntnisse.
- Bilanzsicherheit ist nicht erforderlich.

Sicher möchten Sie noch mehr über diese Stelle erfahren. Rufen Sie uns doch einmal an. Unsere Personalabteilung, intern 356, gibt Ihnen gerne jede gewünschte Auskunft.

Standard Telephon und Radio AG
CH-8038 Zürich Tel. 01/45 28 00

Im SHAB werden regelmässig die neuesten Fabrik- und Handelsmarken publiziert. Nutzen Sie diese Tatsache – inserieren Sie!

Der SHAB-Leserkreis ist kaufkräftig — Nutzen Sie diese Kaufkraft — Inserieren Sie!

Kaufen Sie kein Kopiergerät, bevor Sie den LUMOPRINT von Rentsch getestet haben!

Unsere x-tausend Kunden wissen, dass gerade der LUMOPRINT nicht einfach ein Fotokopierapparat ist, sondern ein unentbehrliches Organisationsmittel.

LUMOPRINT, das einfachste und schnellste Kopiergerät in der unteren Preisklasse mit Mehrfach-Kopienwähler.
2 Kopiersysteme: dynamisch für schnelle Einzelkopien, statisch für Buchkopien.

Und damit Sie wissen, was der neue LUMOPRINT wirklich leistet, probieren Sie das Gerät am besten aus. Wir bringen es schnell in Ihr Büro. Gleich morgen, wenn Sie es wünschen.

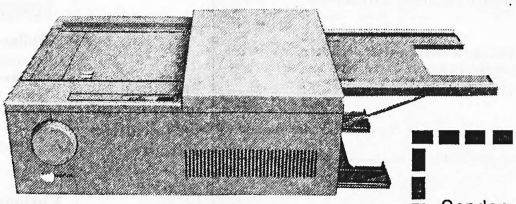

Walter Rentsch AG SA

Walter Rentsch AG, Heinrichstrasse 216,
Postfach, 8031 Zürich, Telefon 01/44 28 55
Niederlassungen in: Zürich, Basel, Bern, St. Gallen, Luzern, Aarau, Genf, Lausanne, Neuenburg, Lugano.

COUPON

Senden Sie mir vorerst unverbindlich die Dokumentation über den LUMOPRINT

Firma: _____

Strasse: _____

Ort/PLZ: _____

Sachbearbeiter: _____

193/SH