Zeitschrift: Le messager suisse : revue des communautés suisses de langue française

Herausgeber: Le messager suisse

Band: 29 (1983)

Heft: 12

Artikel: Elections suisses : trois vainqueurs : la droite, les écologistes, les xénophobes

Autor: Plomb, Georges

DOI: https://doi.org/10.5169/seals-848568

Nutzungsbedingungen

Die ETH-Bibliothek ist die Anbieterin der digitalisierten Zeitschriften auf E-Periodica. Sie besitzt keine Urheberrechte an den Zeitschriften und ist nicht verantwortlich für deren Inhalte. Die Rechte liegen in der Regel bei den Herausgebern beziehungsweise den externen Rechteinhabern. Das Veröffentlichen von Bildern in Print- und Online-Publikationen sowie auf Social Media-Kanälen oder Webseiten ist nur mit vorheriger Genehmigung der Rechteinhaber erlaubt. Mehr erfahren

Conditions d'utilisation

L'ETH Library est le fournisseur des revues numérisées. Elle ne détient aucun droit d'auteur sur les revues et n'est pas responsable de leur contenu. En règle générale, les droits sont détenus par les éditeurs ou les détenteurs de droits externes. La reproduction d'images dans des publications imprimées ou en ligne ainsi que sur des canaux de médias sociaux ou des sites web n'est autorisée qu'avec l'accord préalable des détenteurs des droits. En savoir plus

Terms of use

The ETH Library is the provider of the digitised journals. It does not own any copyrights to the journals and is not responsible for their content. The rights usually lie with the publishers or the external rights holders. Publishing images in print and online publications, as well as on social media channels or websites, is only permitted with the prior consent of the rights holders. Find out more

Download PDF: 17.07.2025

ETH-Bibliothek Zürich, E-Periodica, https://www.e-periodica.ch

sommaire

Elections suisses 3

Gruyères: Musée vivant 6

Séjour de vacances en Suisse 6

Espoirs suisses pour Sarajevo 7

Le Laufonnais reste bernois 8

Communications officielles:

- Sur le front de l'AVS/AI 9
- Décès de Willy Ritschard 9
- Votations fédérales en 1984 11

Pages locales 12–16

Communications du Secrétariat des Suisses de l'étranger:

- 62e Congrès des Suisses de l'étranger 17
- Camp itinérant 1983 18
- 61e Congrès des Suisses de l'étranger à Zurich 20
- Fonds de solidarité 21
- Camps de ski, printemps 1984 22

Représenter vos intérêts selon vos instructions

● Analyser le dépérissement de capital ● Calculer le rendement aux prix de marché ● Conciliation extra-judiciaire ● Conseiller ● Contrôler les encaissements ● Diriger le trafic des paiements ● Dresser le procès-verbal des délibérations d'une assemblée générale ● Evaluer des offres ● Examiner l'assujetissement aux impôts ● Examiner un contrat ● Examiner un inventaire ● Faire la correspondance ● Faire suivre les demandes d'intéressés ● Fonder une société anonyme ● Fournir les pièces justificatives fiscales ● Mettre une adresse suisse à disposition ● Négocier des modifications au contrat ● Ouvrir un compte bancaire pour le versement du capital social d'une société en voie de constitution ● Planification financière ● Rédiger les statuts d'une société anonyme ● Remplir une déclaration d'impôts ● Solliciter des offres ● Sommer un débiteur de payer ● Superviser l'observation des clauses du droit des sociétés ● Superviser le remboursement d'un prêt ● Tenir les livres comptables ● Vérifier l'imposition.

Treuhand Sven Müller
Birkenrain 4
CH-8634 Hombrechtikon-Zürich
Téléphone (055) 42 21 21
Télex 87 50 89 sven ch

EUROCARD MasterCard Access

Elections suisses

Trois vainqueurs: la droite, les écologistes, les xénophobes

(G. Pb) – Trois vainqueurs de toutes les couleurs: radicaux à droite, écologistes et xénophobes ailleurs. Des vaincus presque exclusivement de gauche: socialistes, socialistes autonomes, communistes, chrétiens-sociaux indépendants. Tel est le bilan – à la fois clair et ambigu – des élections fédérales du 23 octobre. Mais pas de panique. Les vrais chamboulements n'ont pas eu lieu. Ce qui n'a pas empêché l'éclatement en rafales de plusieurs jolis petits drames.

Il y a eu des drames dans les partis, dans les cantons, pour les personnes. Voici quelques-uns des plus fracassants.

Coups durs pour les socialistes

Petit drame au parti socialiste suisse. Moins désastreux que redouté toutefois: il perd trois sièges au Conseil des Etats, quatre autres au Conseil national. C'est en Suisse romande que le bilan, contre toute attente, est le plus lourd. A Genève, les socialistes laissent deux de leurs quatre têtes – et pas les moindres: le solide Willy Donzé au Conseil des Etats et le provoquant Jean Ziegler au Conseil national. A Fribourg, ils paient le départ de Félicien Morel – président du groupe socialiste des Chambres fédérales – de la perte de l'un de leurs deux sièges au Conseil national. Dans le Jura, la démission du lutteur Pierre Gassmann fait l'affaire aux Etats d'un radical. Mais les socialistes se reprennent au national avec une femme: Valentine Friedli.

La Suisse alémanique tient mieux le coup, mais Zurich doit déplorer la perte de trois de ses fauteuils socialistes: deux au Conseil national (sur 10), un au Conseil des Etats. Appenzell Rhodes Extérieures se fait prendre le sien par un écologiste inattendu. Match nul dans la région bâloise en revanche: une perte en ville y est compensée par un gain en campagne.

La fin des communistes

Mais véritable tragédie chez les communistes du Parti suisse du travail et du parti ouvrier et populaire. Ils s'effondrent. Ni le Vaudois Armand Forel ni le Genevois Armand Magnin ne sont réélus. Il ne leur reste que le seul et unique Genevois Roger Dafflon. Recul aussi chez les socialistes autonomes. Le Tessinois Werner Carobbio tient bon, mais le Jurassien bernois Jean-Claude Crevoisier disparaît. Recul encore chez les chrétiens-sociaux indépendants. C'est le Jurassien Gabriel Roy – leur seul homme – qui tombe. A gauche, seuls les progressistes des POCH – jeunes, dynamiques, férus d'écologie – se défendent bien. La Bernoise Barbara Gurtner viendra rejoindre la Bâloise Ruth Mascarin et le Zurichois Andreas Herzcog. Mais ils ne compensent pas – il s'en faut de beaucoup – le recul des autres gauches.

Percée écologiste, poussée radicale

Non, les seuls qui compensent un peu, ce sont les écologistes. En comptant tout le monde, ils montent d'un conseiller national à cinq. Au Vaudois Daniel Brélaz s'ajoutent le Genevois Laurent Rebeaud, le Zurichois Arnold Müller, la Bernoise Leni Robert (une dissidente du parti radical), l'Appenzellois Herbert Mäder (qui était tenté de faire groupe com-

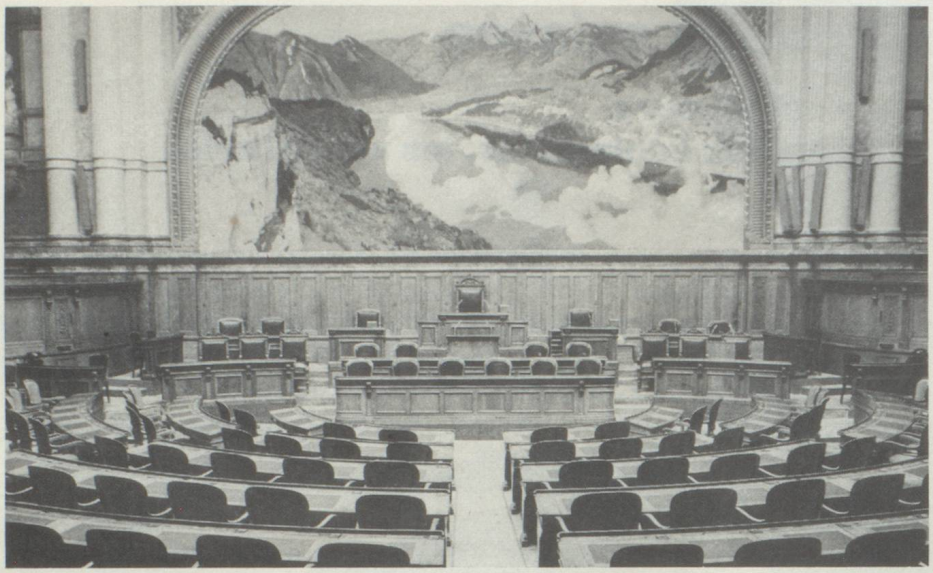

Salle du Conseil national.

mun avec l'Alliance des Indépendants). Mais tous sont de l'aile modérée du mouvement écologique. Ils pourraient s'entendre.

Le vrai vainqueur des élections fédérales, c'est le Parti radical suisse. C'est-à-dire la droite. Trois sièges de plus au Conseil des Etats. Trois sièges de plus au Conseil national. En Suisse romande, les radicaux sont brillants. A Genève, avec Robert Ducret, ils prennent le fauteuil socialiste de Willy Donzé. Dans le canton de Vaud, ils font bondir de cinq à sept la délégation au Conseil national. Dans le Jura, ils sont plus forts encore: ils s'emparent de deux des quatre sièges du nouveau canton aux Chambres fédérales, au Conseil des Etats avec Gaston Brahier, au Conseil national avec Pierre Etique. L'un des plus grands exploits du 23 octobre.

Moins de chamboulement en Suisse alémanique: perte d'un conseiller national à Berne, gain d'un autre à Saint-Gall, plus encore arrivée du professeur de droit public Rico Jagmetti – peut-être l'une des nouvelles grandes voix du Parlement – à Zurich pour le Conseil des Etats. Règlement de comptes au Tessin: les conseillers nationaux radicaux restent trois, mais l'aile gauche, à la surprise de beaucoup, inflige un sévère k.o. à l'aile droite, et s'approprie la totalité de l'enjeu.

Le retour de l'Action nationale

La démocratie-chrétienne perd deux sièges du Conseil national – à Saint-Gall et dans le Jura – mais peut les regagner dans quatre ans. Quant aux autres partis des familles bourgeoises et libérales, ils font des opérations blanches: les démocrates du centre (un Bernois de perdu, un Fribourgeois, Joseph Cottet, de trouvé), les libéraux (un Bâlois de moins, un Genevois, le journaliste Jacques-Simon Eggly, de plus), les indépendants (point laissé à Bâle-Campagne et regagné à Bâle-Ville – avec l'écologiste antinucléaire Hansjürg Weder).

Troisième grand vainqueur – après les radicaux et les écologistes: les xénophobes de Vigilance et de l'Action nationale. Ils sautent de trois à cinq au Conseil national. Vigilance consolide le siège de Mario Soldini à Genève. L'Action nationale double sa députation dans chacun des cantons de Berne et de Zurich. Mais ils sont encore loin de leur sommet de 1971 (onze élus en tout).

Palais fédéral.

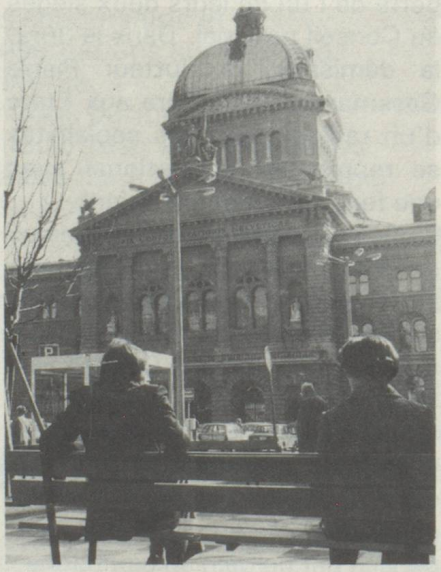

Rassemblement jurassien: débâcle

Et encore ça:

- Débâcle du Rassemblement jurassien dans les cantons de Berne et du Jura. Berne: le mouvement autonomiste perd l'excellent socialiste autonome Jean-Claude Crevoisier – sa seule voix. Jura: il perd le contrôle de la moitié de la délégation aux Chambres fédérales. Il ne lui reste que le conseiller aux Etats Roger Schaffter (un démocrate-chrétien) et la conseillère nationale Valentine Friedli (une socialiste). Les radicaux – formation au passé antiséparatiste – s'emparent des deux autres sièges. Schaffter est le seul rescapé de la législature 1979–1983. Des dissensions à l'intérieur de la démocratie-chrétienne et du Rassemblement jurassien sont à l'origine de ce désastre. Jean Wilhelm (démocrate-chrétien écarté par son parti mais courant sur une liste dissidente) et Gabriel Roy (le seul chrétien-social indépendant) sombrent.
- Léger effritement de la Berne francophone. Elle recule doucement de six à cinq voix (sur 29 élus bernois), alors que la stricte proportionnalité leur en accorderait trois au plus. On découvre pêle-mêle Jean Clivaz (président de la

Salle du Conseil aux Etats.
(Photos Keystone)

Fédération suisse des cheminots, socialiste, un Valaisan!) au côté du radical biennois Raoul Kohler et de trois antiséparatistes du Jura bernois: le démocrate du centre Jean-Paul Gehler, les radicaux Marc-André Houmard et Geneviève Aubry.

Autres faits marquants

● Apparition de figures surprenantes, comme le radical zurichois Ernst Cincera, créateur d'un fichier privé consacré aux personnes soupçonnées de subversion, ou le démocrate du centre bernois Peter Sager, directeur de l'«Ostinstitut», deux anticommunistes féroces.

● Stagnation des femmes. Elles sont 25 (22 au Conseil national et 3 au Conseil des Etats). Elles n'avaient pas cessé de marquer des points au cours de leurs trois premières législatures. Onze en 1971, quinze en 1975, vingt-quatre en 1979. Maintenant, elles marquent le pas. La Bernoise Leni Robert – dissidente radicale à vocation écologique – est l'une des plus étonnantes nouvelles venues. Pour les femmes, juste un répit.

Georges Plomb

Les nouvelles armées

(G. Pb) – Treize partis et familles politiques – au lieu de 14 jusqu'alors – se partagent gouvernement et Parlement au lendemain des élections fédérales du 23 octobre:

	Conseil fédéral	Conseil national	Conseil des Etats
Partis gouvernementaux			
Radicaux	2	54 (+3)	14 (+3)
Démocrates-chrétiens	2	42 (−2)	18
Socialistes	2	47 (−4)	6 (−3)
Démocrates du centre	1	23	5
Partis non gouvernementaux			
Libéraux		8	3
Indépendants		8	
Evangéliques		3	
Action nationale		4 (+2)	
Vigilant		1	
Progressistes (POCH)		3 (+1)	
Communistes (PdT-POP)		1 (−2)	
Socialistes autonomes (PSA)		1 (−1)	
Ecologistes divers		5 (+4)	
Chrétiens-sociaux indépendants		0 (−1)	
Totaux	7	200	46

Wer sonst schreibt einem Auslandschweizer jede Woche einen engbeschriebenen 16-Seiten-Brief mit allen Neuigkeiten aus der Heimat?

Nur die Tages-Anzeiger-Fernausgabe die viel verspricht und noch mehr hält.

☐ Ich abonniere die Tages-Anzeiger Fernausgabe.

Gewünschte Zustellart:
☐ Luftpost
☐ gewöhnliche Post

Gewünschte Zahlungsweise:
☐ jährlich
☐ halbjährlich
☐ vierteljährlich

Die ersten 4 Ausgaben sind gratis.

Zustell-Adresse:

Name:

Strasse:

PLZ/Ort:

Land:

Abonnementsrechnung an:

Name:

Strasse:

PLZ/Ort:

Coupon einsenden an: Tages-Anzeiger Vertrieb/Verkauf, Postfach, CH-8021 Zürich 7016

Die Preise der Tages-Anzeiger Fernausgabe in Schweizer Franken.

Gewöhnliche Postzustellung	3 Monate	6 Monate	12 Monate
BRD, Dänemark, Finnland, Frankreich, Italien, Jugoslawien, Luxemburg, Malta, Niederlande, Norwegen, Österreich, Portugal, Schweden, Zypern	20.–	39.20	77.–
Übrige Länder	24.–	47.20	93.–
Lufpostzustellung			
Europa und Mittelmeerländer, Spanisch Westafrika	23.30	46.–	90.40
Übrige Länder	26.–	51.10	101.–

Tages-Anzeiger
FERNAUSGABE