

**Zeitschrift:** Wasser- und Energiewirtschaft = Cours d'eau et énergie  
**Herausgeber:** Schweizerischer Wasserwirtschaftsverband  
**Band:** 52 (1960)  
**Heft:** 8-10

**Rubrik:** Mitteilungen verschiedener Art

### **Nutzungsbedingungen**

Die ETH-Bibliothek ist die Anbieterin der digitalisierten Zeitschriften. Sie besitzt keine Urheberrechte an den Zeitschriften und ist nicht verantwortlich für deren Inhalte. Die Rechte liegen in der Regel bei den Herausgebern beziehungsweise den externen Rechteinhabern. [Siehe Rechtliche Hinweise.](#)

### **Conditions d'utilisation**

L'ETH Library est le fournisseur des revues numérisées. Elle ne détient aucun droit d'auteur sur les revues et n'est pas responsable de leur contenu. En règle générale, les droits sont détenus par les éditeurs ou les détenteurs de droits externes. [Voir Informations légales.](#)

### **Terms of use**

The ETH Library is the provider of the digitised journals. It does not own any copyrights to the journals and is not responsible for their content. The rights usually lie with the publishers or the external rights holders. [See Legal notice.](#)

**Download PDF:** 06.02.2025

**ETH-Bibliothek Zürich, E-Periodica, <https://www.e-periodica.ch>**

## Schweizerischer Wasserwirtschaftsverband

### Statistik 1910—1960

Im Anschluß an den vorgängigen Rückblick auf die fünfzigjährige Tätigkeit des Schweizerischen Wasserwirtschaftsverbandes möchten wir noch etliche statistische Aufstellungen veröffentlichen, die — besonders für die Mitglieder des SWV — von Interesse sein dürften.

Es betrifft dies namentlich die personelle Zusammensetzung der Verbandsorgane (Präsidium, Vorstand, Ausschuß und Geschäftsstelle), die fortlaufende Entwicklung des Mitgliederbestandes und der Mitgliederbeiträge, Angaben über die Anzahl Vorstands- und Ausschuß-Sitzungen und über die Art der Durchführung der jährlichen Hauptversammlungen als nach außen jeweils wichtigstes Ereignis des Verbandes, Umfang von Jahresberichten und Verbandszeitschrift als bedeutendste Publikationsmittel usw.

Die Vorbereitungen zur Gründung des Schweizerischen Wasserwirtschaftsverbandes begannen 1909, im Zusammenhang mit Beratungen des Schweizerischen Elektrotechnischen Vereins über das Ausführungsgesetz für die Nutzbarmachung der Wasserkraft, und dank der ausschlaggebenden Initiative von Regierungsrat Dr. iur. Oscar Wettstein, anlässlich der Generalversammlung des

Nordostschweizerischen Verbandes für Schifffahrt Rhein—Bodensee. Am 15. Januar 1910 fand in Zürich eine bedeutende Versammlung von Interessenten der schweizerischen Wasserwirtschaft statt, welche den Gründungsgedanken lebhaft aufnahmen und einen provisorischen Ausschuß von 21 Mitgliedern mit der Vorbereitung der Organisationsarbeiten beauftragten. Am 2. April 1910 wurde dann in der Aula des Hirschengrabenschulhauses in Zürich an der konstituierenden Generalversammlung der Verband gegründet. Die 1908 von Dr. O. Wettstein zusammen mit Prof. Ing. K. E. Hilgard und Ing. R. Gelpke gegründete Zeitschrift «Schweizerische Wasserwirtschaft» wurde als Verbandsorgan bezeichnet.

Dem Verzeichnis der Vorstandsmitglieder kann entnommen werden, daß von dem 21köpfigen Verbandsausschuß der Gründungsversammlung von 1910 nur noch ein Mitglied unter uns weilt, der im 92. Lebensjahr stehende Dr. h. c. *Agostino Nizzola*. Am längsten wirkten im Vorstand und Ausschuß folgende Herren mit: Dir. *F. Ringwald* (48 Jahre), Ständerat Dr. *O. Wettstein* (43 Jahre), Obering. *A. Schafir* (42 Jahre) und Dr. h. c. *E. Moll* (41 Jahre).

#### Präsidium SWV

<i>Präsident</i>	<i>1. Vizepräsident</i>	<i>2. Vizepräsident</i>
1910/16 Nationalrat Oberst E. Will, Bern †	1910/20 Dir. H. Wagner, Zürich †	1910/16 Dr. O. Wettstein, Zürich †
1916/45 Ständerat Dr. O. Wettstein, Zürich †	1920/27 Obering. J. M. Lüchinger, Zürich †	1916/20 Obering. J. M. Lüchinger, Zürich †
1945/51 Reg.-Rat Dr. P. Corrodi, Zürich	1927/57 Dir. F. Ringwald, Luzern †	1920/27 Dir. F. Ringwald, Luzern †
1951/54 Dir. F. Ringwald, Luzern † (Präs. ad int.)	1958/60 Prof. Dr. h. c. R. Neeser, Genève	1927/42 Prof. Dr. h. c. E. Meyer- Peter, Zürich
seit 1954 Ständerat Dr. K. Obrecht, Solothurn		1942/45 Reg.-Rat Dr. P. Corrodi, Zürich
		1945/51 Cons. d'Etat V. Buchs, Ste. Appoline pr. Fribourg †
		1951/58 Prof. Dr. h. c. R. Neeser, Genève
		seit 1958 a. Staatsrat Dr. N. Celio, Bellinzona/Lugano

#### Zusammensetzung des Ausschusses

(bis 1954 als Vorstand bezeichnet)

1. Dir. H. Wagner, Zürich †	1910/20	12. Reg.-Rat W. Liesch, Chur	1946/60
2. Dr. O. Wettstein, Zürich †	1910/52	13. Dir.-Präs. Dr. h. c. E. Moll, Bern	1946/60
3. Nationalrat Oberst E. Will, Bern †	1910/16	14. Prof. Dr. h. c. R. Neeser, Genève	1946/60
4. Obering. J. M. Lüchinger, Zürich †	1916/27	15. Dr. Ing. E. Steiner, Zürich	seit 1948
5. Dir. F. Ringwald, Luzern †	1920/57	16. Dir. S. J. Bitterli, Langenthal	seit 1951
6. Prof. Dr. h. c. E. Meyer-Peter, Zürich	1927/42	17. Dir. M. Lorétan, Lausanne †	1951
7. Cons. d'Etat V. Buchs, Ste-Appoline †	1942/51	18. Ing. J. Pronier, Genève †	1951/52
8. Reg.-Rat Dr. P. Corrodi, Zürich	1942/51	19. Ständerat Dr. K. Obrecht, Solothurn	seit 1952
9. Dir. Dr. h. c. A. Zwygart, Baden	seit 1942	20. Dir. R. A. Schmidt, Lausanne †	1952/57
10. Staatsrat E. Forni, Bellinzona †	1946	21. Dir. W. Cottier, Baden	seit 1958
11. Staatsrat Dr. N. Celio, Bellinzona	seit 1946	22. Dr. h. c. A. Winiger, Zürich	seit 1958

## Zusammensetzung des Vorstandes

(bis 1954 als Ausschuss bezeichnet)

	Im Amte Anzahl Jahre		Im Amte Anzahl Jahre
1. Ing. G. Autran, Genève (Amtszeit 1910/20) †	11	52. Dir. A. Moll, Olten (1930/43) †	14
2. Reg.-Rat Bleuler, Zürich (1910/11) †	2	53. Dir. J. Chuard, Zürich (1931/35) †	5
3. Dir. Ch. Brack, Wangen a. A. (1910/15) †	6	54. Dir. A. Filliol, Genève (1931/41) †	11
4. Dir. Dr. E. Frey, Rheinfelden (1910/16) †	7	55. Oberst E. Erny, Zürich (1933/45) †	13
5. Prof. K. Geiser, Bern (1910/29) †	20	56. Reg.-Rat Dr. K. Kobelt, St. Gallen (1933/40), nachmaliger Bundesrat	8
6. Ing. R. Gelpke, Basel (1910/20) †	11	57. Dir. Dr. h. c. R. A. Schmidt, Lausanne † (1933/57)	25
7. Dir. F. Geneux, St. Imier (1910/18) †	9	58. Dir. M. Villars, Zürich (1935/52)	18
8. Dr. A. Hautle, Goldach (1910/45) †	36	59. Prof. Dr. H. Favre, Zürich (1939/60)	22
9. Prof. K. E. Hilgard, Zürich (1910/39) †	30	60. Ing. A. Kleiner, Zürich (1939/60)	22
10. Ing. F. Largiadèr, St. Gallen (1910/13) †	4	61. Reg.-Rat J. Capaul <sup>4</sup> , Chur/Lumbrein (seit 1940)	21
11. Obering. J. M. Lüchinger, Zürich (1910/27) †	18	62. Obering. E. Meyer <sup>7</sup> , Bern (1940/45)	6
12. Eidg. Oberbauinspektor A. von Morlot, Bern (1910/18) †	9	63. Dir. E. Borel, Neuchâtel (seit 1941)	20
13. Oberst G. L. Naville, Genève (1910/12) †	3	64. Dir. S. J. Bitterli, Langenthal (seit 1942)	19
14. Ing. Dr. h. c. A. Nizzola, Baden (1910/43)	34	65. Reg.-Rat Dr. P. Corrodi, Zürich (1942/51), nachmaliger Bundesrichter	10
15. Dir. F. Ringwald <sup>1</sup> , Luzern (1910/57) †	48	66. Ing. J. Pronier, Genève (1942/52) †	11
16. Ing. G. Rusca, Locarno (1910/24) †	15	67. Geometer E. Schärer-Keller <sup>5</sup> , Baden (1942/46) †	5
17. Obering. A. Schafir, Bern (1910/51) †	42	68. Dir. Dr. h. c. A. Zwygart, Baden (seit 1942)	19
18. Dir. H. Wagner, Zürich (1910/20) †	11	69. Dir. Dr. h. c. H. Niesz, Baden (1943/56) †	14
19. Ständerat Dr. O. Wettstein, Zürich (1910/52) †	43	70. Dir. E. Blank, Olten/Zürich (1944/60)	17
20. Nationalrat Oberst E. Will, Bern (1910/20) †	11	71. Staatsrat E. Forni, Bellinzona (1945/46) †	2
21. Prof. Dr. W. Wyssling, Wädenswil (1910/39) †	30	72. Dr. H. Krucker, St. Gallen (1945/60)	16
22. Reg.-Rat Dr. R. Haab, Zürich (1911/13) †	3	73. Reg.-Rat W. Liesch, Chur/Surava (1945/60)	16
23. Dir. H. Peter <sup>2</sup> , Zürich (1912/43) †	32	74. Prof. Dr. h. c. R. Neeser, Genève (1945/60)	16
24. Reg.-Rat Dr. G. Keller <sup>2</sup> , Zürich (1913/33) †	21	75. Dr. Ing. E. Steiner, Zürich (seit 1945)	16
25. Nationalrat E. Schmidheiny, Heerbrugg (1913/20) †	8	76. Dir. E. Stiefel <sup>7</sup> , Basel (1945/54)	10
26. Dir. F. Marti, Langenthal (1915/42) †	28	77. Dir.-Pr. Ch. Aeschimann, Olten (seit 1946)	15
27. Ing. D. Gauchat, Zürich (1917/29) †	13	78. Staatsrat Dr. N. Celio, Bellinzona (seit 1946)	15
28. Eidg. Oberbauinspektor Bürkli, Bern (1918/24) †	7	79. Reg.-Rat A. Studler <sup>5</sup> , Aarau (1947/54)	8
29. Ing. G. Bertola <sup>3</sup> , S. Simone di Vacallo (1919/20) †	2	80. Ing. cons. H. Blattner <sup>2</sup> , Zürich (seit 1948)	13
30. Reg.-Rat Dr. J. Dedual <sup>4</sup> , Chur (1919/40) †	22	81. Dir. F. Kuntschen, Bern (1948/57) †	10
31. H. Kummler-Sauerländer <sup>5</sup> , Aarau (1919/42) †	24	82. Dir. M. Lorétan, Lausanne (1951) †	1
32. Ing. A. Archinard, Genève (1920/53) †	34	83. Reg.-Rat Dr. S. Frick, St. Gallen (seit 1952)	9
33. Ing. S. Bitterli, Rheinfelden (1920/42) †	23	84. Ing. F. Fritzsche, Zürich (1952/60) †	9
34. Ing. A. C. Bonzanigo <sup>3</sup> , Bellinzona (1920/29) †	10	85. Dir. R. Hochreutiner, Laufenburg (seit 1952)	9
35. Cons. d'Etat V. Buchs, Fribourg (1920/51) †	32	86. Nationalrat Dr. K. Obrecht, Solothurn, seit Herbst 1959 Ständerat (seit 1952)	9
36. Prof. Dr. L. Collet, Genève (1920/27) †	8	87. Prof. G. Schmitter, Zürich (seit 1952)	9
37. Ing. L. Kürsteiner, Zürich (1920/22) †	3	88. Dr. h. c. A. Winiger, Zürich (seit 1952)	9
38. Dir. Dr. h. c. E. Moll, Bern (1920/60)	41	89. Dir. H. Frymann, Zürich (seit 1953)	8
39. Nationalrat F. Steiner, Malters (1920/24) †	5	90. Staatsrat K. Anthamatten, Sitten (1954/57) †	4
40. Dr. Ing. H. Bertschinger, Zürich (1922/33) †	12	91. Prof. Dr. h. c. O. Jaag, Zürich (seit 1954)	7
41. Dir. G. Lorenz, Thusing (1922/58) †	37	92. Reg.-Rat Dr. P. Meierhans, Zürich (seit 1954)	7
42. Reg.-Rat E. Keller, Aarau (1923/57)	35	93. Dir. H. Müller <sup>7</sup> , Aarau (seit 1954)	7
43. Dir. E. Payot, Basel (seit 1923)	38	94. Dir. Dr. M. Oesterhaus, Bern (seit 1954)	7
44. Ing. H. de Preux <sup>6</sup> , Sion (1923/33) †	11	95. Nationalrat Dr. R. Siegrist <sup>5</sup> , Aarau (seit 1954)	7
45. Oberst E. v. Goumoëns, Emmenbrücke (1924/27) †	4	96. Dir. W. Cottier, Baden (seit 1956)	5
46. Dir. Dr. C. Mutzner, Bern (1924/48)	25	97. Reg.-Rat R. Lardelli, Chur (seit 1957)	4
47. Ing. L. Rusca <sup>3</sup> , Bellinzona (seit 1924)	37	98. Dir. E. Manfrini, Lausanne (seit 1957)	4
48. Ing. cons. Dr. h. c. J. Büchi, Zürich (1927/58) †	32	99. Dir. U. Vetsch, St. Gallen (seit 1957)	4
49. Prof. Dr. h. c. E. Meyer-Peter, Zürich (1927/42)	16	100. Dir. J. Blankart <sup>1</sup> , Luzern (seit 1958)	3
50. Dir. W. Trüb, Nationalrat, Zürich (1927/60)	34	101. Nationalrat R. Bonvin, Sion (seit 1958)	3
51. Ing. G. Casella <sup>3</sup> , Lugano (1929/48) †	20	102. Dr. h. c. E. Choisy, Satigny (seit 1958)	3

<sup>1</sup> ab 1919 Delegierte des Reußverbandes<sup>2</sup> ab 1919 Delegierte des Linth-Limmatverbandes<sup>3</sup> ab 1919 Delegierte der Associazione Ticinese di Economia delle Acque<sup>4</sup> ab 1919 Delegierte des Rheinverbandes<sup>5</sup> ab 1919 Delegierte des Aargauischen Wasserwirtschaftsverbandes<sup>6</sup> ab 1923 Delegierter des Rhoneverbandes (existiert nicht mehr)<sup>7</sup> ab 1940 Delegierte des Verbandes Aare-Rheinwerke



## Präsidium SWV

Nationalrat Oberst Eduard Will, Direktor der Bernischen Kraftwerke AG, Bern, 1. Präsident SWV von 1910 bis 1916, gestorben am 2. Juli 1927 im 74. Altersjahr



Ständerat Dr. h. c. Oscar Wettstein, Zürich, Präsident SWV von 1916 bis 1945, anschließend zum Ehrenpräsidenten gewählt; gestorben am 16. Februar 1952 im 86. Lebensjahr



Regierungsrat Dr. iur. Paul Corrodi, Meilen, Präsident SWV von 1945 bis 1951; Rücktritt nach seiner Wahl in das Bundesgericht



Ing. Fritz Ringwald, Luzern, Direktor der Centralschweizerischen Kraftwerke; Präsident ad interim des SWV von 1951 bis 1954; Vizepräsident von 1920 bis 1957; 1954 zum Ehrenmitglied ernannt. Gestorben am 2. September 1957 im 84. Lebensjahr



Ständerat Dr. iur. Karl Obrecht, Solothurn, Präsident SWV seit 1954, damals Nationalrat; im Herbst 1959 in den Ständerat gewählt

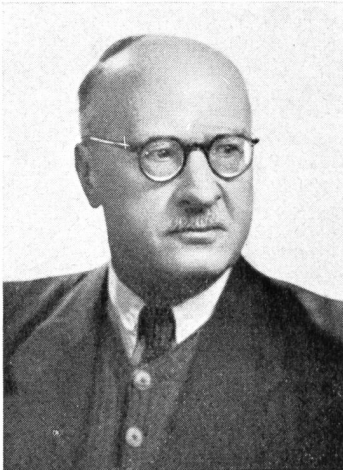

Dr. oec. Arnold Härry, dipl. Ing. ETH, Kilchberg/Zürich, von der Gründung 1910 bis zum 1. April 1951 Geschäftsführer SWV und Redaktor der Verbandszeitschrift; steht heute im 77. Lebensjahr

### Geschäftsstelle SWV

Während der fünfzigjährigen Tätigkeit des Verbandes war es möglich, die umfangreichen Arbeiten, die namentlich auch mit der Redaktion und Herausgabe einer Monatszeitschrift und häufiger Sonderpublikationen verbunden ist, mit einem Stab von nur zwei bis vier ständigen Angestellten zu bewältigen. Seit der Gründung des Verbandes Aare-Rheinwerke (1915) und des Linth-Limmatverbandes (1916) wurde auch die Geschäftsführung dieser regionalen Verbandsgruppen übernommen.

Neben den hier auch im Bilde gezeigten sind folgende Mitarbeiter zu erwähnen:

- als Adjunkt: Dr. W. Schindler, Kilchberg, 1921/27; Dr. Bennö Wettstein, Zürich, 1927/30; Dr. P. Speich, Mitlödi, 1953/55; seit Mai 1955 Erwin Auer, Volkswirtschaftler, Feldmeilen;



Margrit Gerber-Lattmann, Zürich, seit Januar 1925 in der Geschäftsstelle als Sekretärin tätig

- als Sekretärin: Berta Voegeli, Zürich, Vorgängerin von Margrit Lattmann;

- als weitere Angestellte: Liselotte Härry, 1948/53; Ruth Fehlmann, 1953/54; Heidi Rubli, 1954/59; seit Juli 1959 Jacqueline Isler. Für besonders umfangreiche Studien und deren Veröffentlichungen (Abdichtungsversuche, Publikation «Großer Führer» usw.) wurden zeitweilig angestellt Ing. W. Hugentobler, Dr. R. Hess, stud. F. Brander u. A.

Die Geschäftsstelle wurde von 1910 bis 1915 gemeinsam mit derjenigen des Schweizerischen Ingenieur- und Architektenvereins durch Ing. A. Härry geführt; seit 1. April 1915 befindet sich die selbständige Geschäftsstelle SWV im «Haus zur alten Universität» an der St. Peterstraße 10 in Zürich.



Gian Andri Töndury, dipl. Ing. ETH, Wettingen, seit 1. Oktober 1950 in der Geschäftsstelle tätig, seit 1. April 1951 als Geschäftsführer und Redaktor der Verbandszeitschrift «Wasser- und Energiewirtschaft / Cours d'eau et énergie»

Mitgliederbewegung (schwarze Kurven) und Entwicklung der Jahresbeiträge (rote Kurven) von 1910 bis 1960

- 1 Ordentliche Mitgliederbeiträge
- 2 davon Bundesbeiträge
- 3 außerordentliche Beiträge zur Deckung von Defiziten

- I Erste Erhöhung der Mitgliederbeiträge (1949)
- II Zweite Erhöhung der Mitgliederbeiträge (1953)

Die ordentlichen Mitgliederbeiträge erreichten in der 50jährigen Periode 1910—1959 gesamthaft Fr. 2 376 373.29 (davon Bundesbeiträge Fr. 371 430.—), die außerordentlichen Beiträge Fr. 58 020.—.

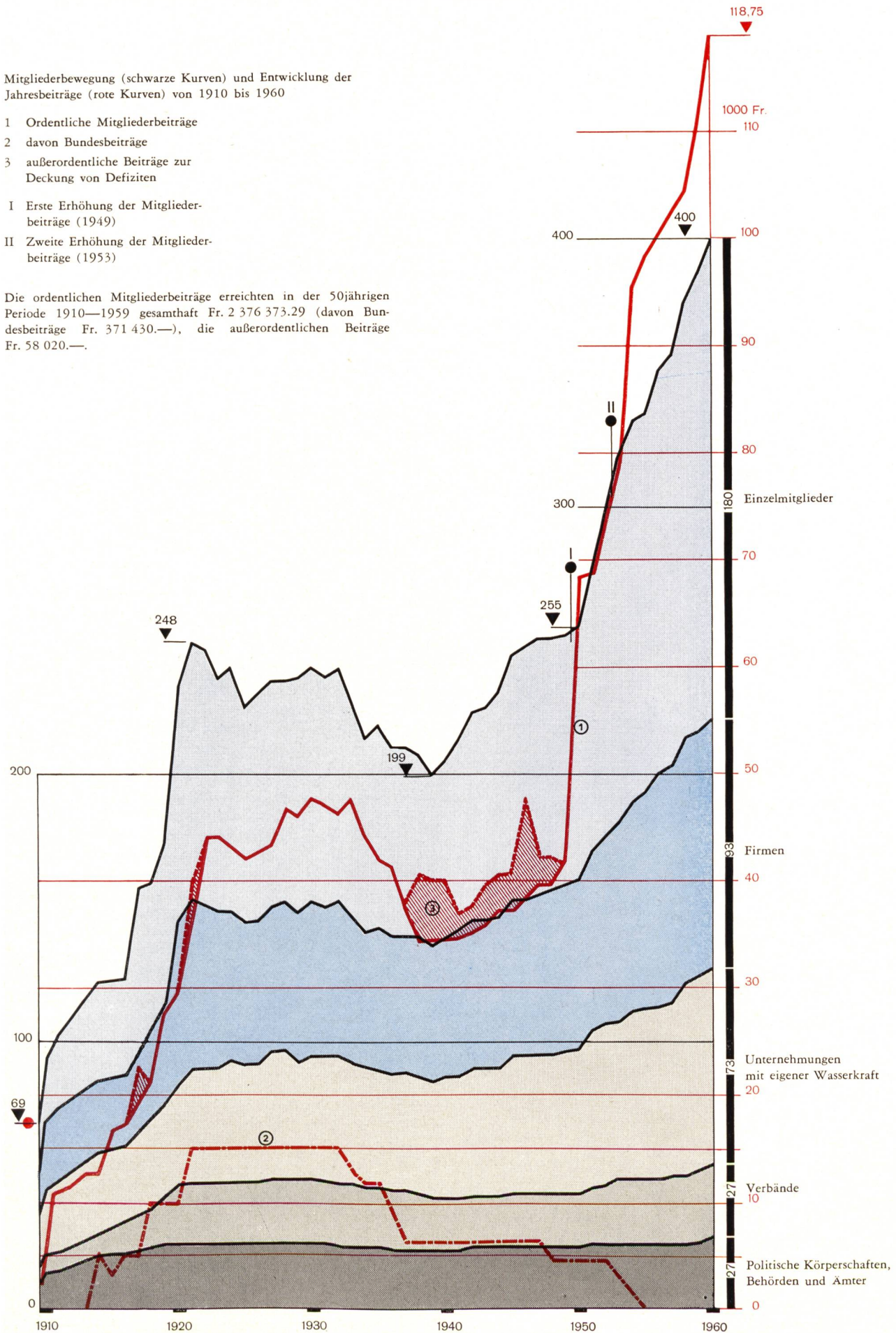

*Ordentliche Hauptversammlungen SWV*

	Datum	Tagungsort	Teilnehmerzahl	Vortragsthema (Referent)	Exkursionen
GR.-V.	2. 4. 1910	Zürich	69	Konstituierende Gründungsversammlung	—
1.	7. 10. 1911	Bern	44	—	—
2.	12. 10. 1912	Rheinfelden	61	—	—
3.	8. 11. 1913	Bern	47	Stand der Bundesgesetzgebung über die Nutzbar- machung der Wasserkräfte (Dr. O. Wettstein, Zürich)	—
4.	14. 11. 1914	Aarau	60	—	—
5.	15. 5. 1915	Luzern	51	—	—
6.	15. 7. 1916	Freiburg	42	—	—
7.	13. 4. 1917	Zürich	44	—	—
8.	7. 3. 1919	Basel	64	—	—
9.	30. 10. 1920	Luzern	38	—	—
10.	3. 12. 1921	Baden	45	—	—
11.	9. 12. 1922	Olten	60	—	—
12.	24. 3. 1923	Zürich	150	Elektrifikation der Bundesbahnen (Generaldirektor A. Schrafl, Bern)	—
13.	31. 5. 1924	Luzern	50	—	—
14.	18. 4. 1925	Rheinfelden	60	Die projektierte Versuchsanstalt für Wasserbau in Zürich (Prof. E. Meyer-Peter, Zürich)	—
15.	11. 7. 1926	Basel	80	Stand und Aussichten der schweizerischen Wasser- und Elektrizitätswirtschaft (Ständerat Dr. O. Wett- stein, Zürich)	—
16.	23. 10. 1927	Bern	70	Seenregulierung (Dr. sc. tech. K. Kobelt, Bern)	—
17.	25./26. 8. 1928	Meiringen	65	—	Anlagen der Kraftwerke Ober- hasli im Grimselgebiet (Handeck I)
18.	29. 6. 1929	Basel	?	II. Juragewässer-Korrektion (Ing. A. Peter, Bern) Resolution für II. JGK	Rheinkraftwerk Kembs
19.	24. 5. 1930	Zürich	100	Stand der Nutzbarmachung der schweizerischen Was- serkräfte und die Projekte für die Erstellung neuer Wasserkraftwerke (Dir. Dr. C. Mutzner, Bern)	Neue Versuchsanstalt für Wasserbau an der ETH (Vortrag Prof. E. Meyer-Peter, Zürich) und Besichtigung
20.	4. 7. 1931	Rheinfelden	130	Kraftwerke Ryburg-Schwörstadt, Albruck-Dogern und Schluchsee (Dir. Dr. H. Albrecht, Rheinfelden) Bauliche Verhältnisse beim Werk Albruck-Dogern (Dr. Ing. H. E. Gruner, Basel) Projekt des Rheinkraftwerkes Säkingen (Ingenieur J. Osterwalder, Aarau)	Kraftwerke Ryburg-Schwör- stadt und Albruck-Dogern, Staustelle für das projektierte Kraftwerk Säkingen
21.	8. 10. 1932	Zürich	100	Lichtwirtschaft in der Schweiz und die Zürcher Lichtwoche (Ing. W. Trüb, Dir. EWZ, Zürich)	Besichtigung «Lichtwoche»- Anlagen
22.	15. 7. 1933	Rorschach	60	Stand der Rheinschiffahrt Basel-Bodensee und Schiff- fahrts-Ausstellung (Dr. A. Hautle und Dr. H. Kruk- ker, St. Gallen)	Schiffahrts-Ausstellung
23.	14./15. 7. 1934	Sitten	130	Kraftwerk Dixence (Prof. J. Landry, Lausanne)	Zentrale Chandoline und Stau- mauer Dixence
24.	16. 11. 1935	Zürich	100	Probleme der schweizerischen Wasser- und Energie- wirtschaft (Ing. A. Härry, Zürich)	(Feier des 25-Jahr-Jubiläums im Zunfthaus zur Saffran)
25.	17. 10. 1936	Baden	80	Auswirkung der Abwertung des Schweizerfrankens auf die schweizerische Wasser- und Energiewirtschaft (Ing. A. Härry) Einwirkung des Aareaufstaus auf die Grundwasser- verhältnisse der anstößenden Gebiete (Oberingenieur E. Peter, Klingnau)	Aarekraftwerk Klingnau
26.	17. 9. 1937	Rapperswil	80	Projekt für die Melioration der Linthebene (Oberst A. Strüby, Bern) Entwicklung und heutiger Stand der Seedammfrage (Landammann A. Bettschart, Einsiedeln)	Seedamm bei Rapperswil und Maschinenhaus des Etselwerkes
27.	2. 6. 1938	Zürich	50	Vortragszyklus mit Aussprache über Fragen des Wasserrechts und der Wasser- und Energiewirtschaft am 2./3. 6. an der ETH, zusammen mit VSE	—
28.	1. 7. 1939	Zürich	30	—	—

## Ordentliche Hauptversammlungen SWV

(Die farbige Graphik gibt Auskunft über die Teilnehmerzahlen an den Hauptversammlungen)

	Datum	Tagungsort	Teilnehmerzahl	Vortragsthema (Referent)	Exkursionen
29.	14. 9. 1940	Genf	90	L'Usine du Verbois (Dir. J. Pronier und Obering. R. Leroy, Genève)	Rhonekraftwerk Verbois
30.	5. 7. 1941	Zürich	75	Aktuelle Probleme der schweizerischen Wasser- und Energiewirtschaft (Dr. A. Härry, Zürich)	—
31.	29./30. 8. 1942	Meiringen	140	Bauausführung des Kraftwerkes Innertkirchen (Dr. Ing. A. Kaech, Bern)	Wasserschloß und Kavernen-Zentrale Innertkirchen
32.	20. 8. 1943	Aarau	130	Das Kraftwerk Ruppertswil-Auenstein (Dr. h. c. A. Zwyzart, Baden)	Kraftwerk Ruppertswil-Auenstein
33.	2. 9. 1944	Bern	120	Les possibilités d'accumulation dans les Cantons des Grisons, du Tessin et du Valais (Ing. F. Kuntschen, Bern) Öffentlich diskutierte Probleme der Wasser- und Energiewirtschaft (Kurzvortrag Dr. A. Härry, Zürich)	—
34.	14. 7. 1945	Aarau	140	Hydrologische und rechtliche Probleme bei der Verwendung von Grundwasser für Wärmepumpen (Dr. J. Hug, Zürich)	Kraftwerk Ruppertswil-Auenstein
35.	7. 9. 1946	Freiburg	150	L'utilisation des forces hydrauliques du Canton de Fribourg (Prof. Dr. P. Joye, Fribourg) Construction de Rossens (Ing. J. F. Bruttin, Fribourg)	Baustelle Staumauer Rossens
36.	10./11. 10. 1947	Genf	70	Orientierung über das Kraftwerk Génissiat (Ing. M. Wenger, Genève)	Rhonekraftwerk Génissiat in Frankreich (140 Mitglieder und Gäste)
37.	11. 9. 1948	Schloß Chillon/Territet	80	La construction de l'usine de Lavey (Ing. P. Meystre, Lausanne)	Rhonekraftwerk Lavey
38.	25. 10. 1949	Zürich	120	Das Kraftwerk Marmorera und die Erdstaudämme in USA (Ing. H. Bertschi und Ing. W. Zingg, Zürich)	—
39.	23./24. 6. 1950	Meiringen	140	Wirtschaftliche Entwicklung der Kraftwerke Oberhasli (Ing. U. Eggenberger, Bern) Bauten der KWO (Ing. J. Bächtold, Innertkirchen)	Staumauern Totensee und Rätherichsboden und Kraftwerk Handeck II am Grimselpaß
40.	30. 5. 1951	Bad Schinznach	160	Überblick über das Kraftwerk Wildegg-Brugg (Ing. H. Hürzeler, Aarau)	Aarekraftwerk Wildegg-Brugg
41.	20./21. 6. 1952	Samedan/Engadin	200	Orientierung über die Kraftwerksbauten des Juliaerwerkes Marmorera der Stadt Zürich (Ing. W. Zingg, Zürich)	Malojapaß (Geolog. Vortrag Prof. Dr. R. Staub, Fex); Baustellen Marmorera und Tinzen
42.	29./30. 5. 1953	Locarno	210	Orientierung über die Maggiakraftwerke (Dr. Ing. h. c. A. Kaech, Locarno)	Brissagoinseln — Kavernen-zentrale Verbano — Staumauer Sambuco Staumauer Kraftwerk Ritom/SBB am 31. 5. 1953
43.	11./12. 6. 1954	Basel	230	Kraftwerk Birsfelden (Ing. F. Aemmer und Ing. A. Aegerter, Basel)	Schiffahrt Basler Hafenanlagen — Rheinfelden; Kraftwerk Birsfelden
44.	1./2. 7. 1955	Sitten	210	Le Valais d'hier à aujourd'hui (Maurice Zermatten, Sion)	Staumauer Grande Dixence } wahlweise Staumauer Mauvoisin }
45.	30./31. 8. 1956	Flims-Waldhaus	264	Kraftwerkgruppe Zervreila (Ing. O. Frey-Baer, Baden)	Staumauer Zervreila Kurzvortrag Prof. Dr. R. Staub
46.	29./30. 8. 1957	Bern	190	Probleme der II. Juragewässer-Korrektion (Prof. Dr. Ing. R. Müller, Biel)	Dreiseen- und Aareschiffahrt Murten-Solothurn
47.	28./29. 8. 1958	Brunnen	250	Kraftwerkgruppe Göschenen und die Staudamm-Baustelle (Dr. Ing. W. Eggenberger, Zürich)	Staudamm Göschenalp-Kavernenzentrale Göschenen
48.	27./28. 8. 1959	Sils-Maria	315	Geschichte und Kultur des Engadins (Prof. Dr. Reto Bezzola, Zürich)	Staumauer Albigna und Kraftwerke im Bergell
49.	25./27. 8. 1960 (50-Jahr-Jubiläum)	Baden	424 (Stand 9. 8. 60)	Mensch und Wasserkraft (Prof. Dr. Georg Thürer, Teufen)	Div. Besichtigungen Baden und Umgebung; Fahrt nach Graubünden (Flims-Waldhaus); Kraftwerkgruppe Valle di Leihinterrhein und besonderes Damenprogramm

1910

1920

1930

1940

1950

1960



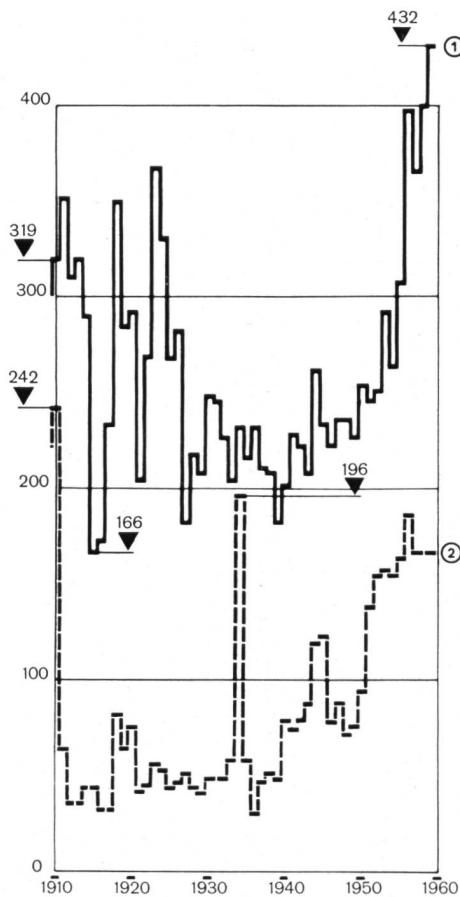

**Legende**

- 1 Umfang der Verbandszeitschrift (Druckseiten A4)
  - 2 Umfang der Jahresberichte (Druckseiten A5)
- Jahrgang 1910: Berichterstattung und Illustrierung Hochwasser 1910;  
 Jahrgang 1934: Spezialausgabe zum 25jährigen Bestehen des SWV

In der Graphik über den Umfang der Verbandszeitschrift (Kurve 1) sind enthalten die verschiedenen Beilagen der einzelnen Jahrgänge: eigene Mitteilungen der Verbandsgruppen (von 1915/16 bis 1928, später nur noch sporadisch); Anwendungen der Elektrizität (1927 bis 1931); Schweizer Elektro-Rundschau (1931 bis 1949); Rhone—Rhein (seit 1944). Ende 1949 ging die Verbandszeitschrift in den Besitz des SWV über. Der Gesamtumfang der Zeitschrift während 50 Jahren erreichte 13 100 Druckseiten, der durchschnittliche Umfang der einzelnen Jahrzehnte war folgender:

*Verteilung der Vorstands- und Ausschuß-Sitzungen*  
 (Personelle Zusammensetzung siehe Seiten 329/30)

Jahr	Ausschuß <sup>1</sup>	Vorstand <sup>2</sup>	Jahr	Ausschuß <sup>1</sup>	Vorstand <sup>2</sup>
Vorbereitg.		1	1936	9	1
1910	1	2	1937	7	1
1911	5	3	1938	7	1
1912	4	1	1939	5	1
1913	5	2	1940	9	1
1914	3	1	1941	7	1
1915	3	1	1942	7	1
1916	4	2	1943	7	1
1917	8	2	1944	7	1
1918	11	1	1945	7	1
1919	10	2	1946	6	1
1920	9	2	1947	5	1
1921	7	2	1948	5	1
1922	10	2	1949	3	1
1923	9	2	1950	3	1
1924	9	1	1951	5	1
1925	8	1	1952	5	1
1926	4	1	1953	4	1
1927	6	1	1954	3	1
1928	6	2	1955	2	1
1929	5	1	1956	5	1
1930	6	1	1957	4	1
1931	5	1	1958	3	1
1932	6	1	1959	3	1
1933	5	1			
1934	9	1			
1935	9	1	Zusammen	295	63

<sup>1</sup> bis 1954 als Vorstand bezeichnet, vorerst nur Präsident und die zwei Vizepräsidenten; 1942 von 3 auf 5 Mitglieder, 1945 auf 7 und 1954 auf 9—10 Mitglieder erhöht

<sup>2</sup> bis 1954 als Ausschuß bezeichnet

1910—1919: 280 Seiten	1940—1949: 228 Seiten
1920—1929: 262 Seiten	1950—1959: 321 Seiten
1930—1939: 220 Seiten	im Gesamtdurchschnitt 262 Seiten

Die Bezeichnung der Zeitschrift wechselte im Verlauf des halben Jahrhunderts folgendermaßen:

- 1908—1929 Schweizerische Wasserwirtschaft
- 1930 Schweizerische Wasser- und Elektrizitätswirtschaft
- 1931—1934 Schweizerische Wasser- und Energiewirtschaft
- seit 1935 Wasser- und Energiewirtschaft / Cours d'eau et énergie.

**WASSER- UND ENERGIEWIRTSCHAFT**

Schweizerische Monatsschrift für Wasserrecht, Wasserbau, Wasserkraftnutzung, Energiewirtschaft, Gewässerschutz und Binnenschifffahrt. Offizielles Organ des Schweizerischen Wasserwirtschaftsverbandes und seiner Gruppen: Reußverband, Associazione Ticinese di Economia delle Acque, Verband Aare-Rheinwerke, Linth-Limmatverband, Rheinverband, Aargauerischer Wasserwirtschaftsverband; des Schweizerischen Nationalkomitees für Große Talsperren, des Rhone-Rheinschiffahrtsverbandes, der Zentralkommission für die Rheinschifffahrt. Vierteljährliche Beilage: Rhone-Rhein.

**COURS D'EAU ET ENERGIE**

Revue mensuelle suisse traitant de la législation sur l'utilisation des eaux, des constructions hydrauliques, de la mise en valeur des forces hydrauliques, de l'économie énergétique, de la protection des cours d'eau et de la navigation fluviale. Organe officiel de l'Association suisse pour l'aménagement des eaux et de ses groupes, du Comité National Suisse des Grands Barrages, de l'Association suisse pour la navigation du Rhône au Rhin et de la Commission centrale pour la navigation du Rhin. En supplément régulier: Rhône-Rhin.

HERAUSGEBER UND INHABER: Schweizerischer Wasserwirtschaftsverband.

REDAKTION: G. A. Töndury, dipl. Bau-Ing. ETH, Direktor des Schweizerischen Wasserwirtschaftsverbandes, St. Peterstraße 10, Zürich 1. Telefon (051) 23 31 11, Telegramm-Adresse: Wasserverband Zürich.

VERLAG, ADMINISTRATION UND INSERATEN-ANNAHME: Guggenbühl & Huber Verlag, Hirschengraben 20, Zürich 1, Telefon (051) 32 34 31, Postcheck-Adresse: «Wasser- und Energiewirtschaft», Nr. VIII 8092, Zürich.

Abonnement: 12 Monate Fr. 30.—, 6 Monate Fr. 15.50, für das Ausland Fr. 4.— Portozuschlag pro Jahr.

Einzelpreis dieses Heftes Fr. 17.50 plus Porto (Einzelpreis variierend je nach Umfang).

DRUCK: City-Druck AG, St. Peterstraße 10, Zürich 1, Telefon (051) 23 46 34.

Nachdruck von Text und Bildern nur mit Zustimmung der Redaktion und nur mit genauer Quellenangabe gestattet.

La reproduction des illustrations et du texte n'est autorisée qu'après approbation de la Rédaction et avec indication précise de la source.