Zeitschrift: Zürcher Illustrierte
Band: 7 (1931)
Heft: 21

Titelseiten

Nutzungsbedingungen
Die ETH-Bibliothek ist die Anbieterin der digitalisierten Zeitschriften auf E-Periodica. Sie besitzt keine Urheberrechte an den Zeitschriften und ist nicht verantwortlich für deren Inhalte. Die Rechte liegen in der Regel bei den Herausgebern beziehungsweise den externen Rechteinhabern. Das Veröffentlichen von Bildern in Print- und Online-Publikationen sowie auf Social Media-Kanälen oder Webseiten ist nur mit vorheriger Genehmigung der Rechteinhaber erlaubt. Mehr erfahren

Conditions d'utilisation
L'ETH Library est le fournisseur des revues numérisées. Elle ne détient aucun droit d'auteur sur les revues et n'est pas responsable de leur contenu. En règle générale, les droits sont détenus par les éditeurs ou les détenteurs de droits externes. La reproduction d'images dans des publications imprimées ou en ligne ainsi que sur des canaux de médias sociaux ou des sites web n'est autorisée qu'avec l'accord préalable des détenteurs des droits. En savoir plus

Terms of use
The ETH Library is the provider of the digitised journals. It does not own any copyrights to the journals and is not responsible for their content. The rights usually lie with the publishers or the external rights holders. Publishing images in print and online publications, as well as on social media channels or websites, is only permitted with the prior consent of the rights holders. Find out more

Download PDF: 16.07.2025

ETH-Bibliothek Zürich, E-Periodica, https://www.e-periodica.ch

22. Mai 1931 · Nr. 21
VII. Jahrgang · Erscheint Freitags

Zürcher Illustrierte

EINZEL PREIS 35

JUGEND

Phot. Sougez
Lindenverlag

Die drei ersten Ränge: Lehmann (Mitte), von Gunten (links) und Holliger (rechts)

Fischer Alfred, der Sieger des vorjährigen Kantonal-Schwingertages, wirft in tiefangesetztem Kniestich Elsinger Jakob

Am **Rennen um die Schweizerischen Meisterschaften** auf der Rad-Rennbahn in Oerlikon sah man Kaufmann (rechts) und Richli (links) in hartem Kampf um das Meisterschaftstrikot. Kaufmann mußte zur großen Ueberraschung der Zuschauermenge den Meisterschaftstitel, den er lange besessen, an Richli abtreten, der ihn um Radlänge geschlagen hatte (Phot. Schmid)

Zürcher Kantonal-Schwingertag in Oberrieden

Phot. Metzig

Obenstehendes Bild links:

Der Gang um den ersten Rang. Zwischen Lehmann Otto und Holliger Emil, beide in Zürich, endete mit dem Siege Lehmanns. Wir sehen im Bilde wie Lehmann im Begriff steht, einen mächtigen «Kurzen» anzuwenden

PAUL DOUMER

der bisherige Präsident des Senates, wurde zum **Präsidenten der Französischen Republik** als Nachfolger von Gaston Doumergue gewählt. Doumer ist heute 74jährig, stammt aus der Auvergne und ging aus sehr bescheidenen Verhältnissen hervor. 1888 wurde er zum Abgeordneten gewählt, wurde 1897 Gouverneur von Indochina und unterlag 1906 in der Präsidentschaftswahl gegen Fallières. Er gehört zur radikalen Rechtspartei und unterscheidet sich in der politischen Nuance kaum von Gaston Doumergue

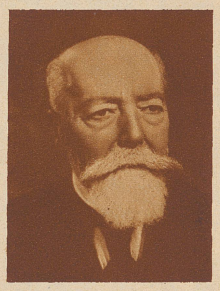

Der Streik im Schneidergewerbe in Zürich, der schon sieben Wochen mit mehr oder weniger Erfolg andauert, führt da und dort zu Massenansammlungen, so daß die Polizei zur Aufrechterhaltung des Verkehrs gezwungen ist, einzuschreiten (Phot. Boiko)

Straße frei!

Auf der Klausenstraße wurde dieser Tage ein neuer Schneepflug der Firma F. Marti A.-G. in Bern ausprobiert. An den Traktor von 5,4 Tonnen Gewicht war vorn ein 1,8 Tonnen schwerer Schneepflug angekuppelt. Der vom Pflug beidseitig weggeschobene Schnee wird von zwei Propellern fortgeschleudert (Prephot Basel)

Die linden Lüfte sind erwacht,
Sie säuseln und weben Tag und Nacht,
Sie schaffen an allen Enden.
O frischer Duft, o neuer Klang!
Nun, armes Herze, sei nicht bang,
Nun muß sich alles, alles wenden.

Die Welt wird schöner mit jedem Tag,
Man weiß nicht, was noch werden mag,
Das Blühen will nicht enden.
Es blüht das fernste, tiefste Tal:
Nun, armes Herze, vergiß der Qual!
Nun muß sich alles, alles wenden.

Uhland

Uebersicht über den Frühling
Der Blütengarten von Udligenswil im Luzernischen aus 1000 m Höhe gesehen
Aufnahme Ad Astra